# Correio da Manhã

PROPRIEDADE DE EDMUNDO BITTENCOURT

DIRECTOR PAULO BITTENCOURT | ANNO XXVIII — N. 10.335 | RIO DE JANEIRO, SABBADO, 15 DE SETEMBRO DE 1928 | Gerente — V. A. DUARTE FELIX | LARGO DA CARIOCA, 13


SERVIÇO TELEGRAPHICO DA UNITED PRESS, AGENCIAS AMERICANA E BRASILEIRA E CORRESPONDENTES ESPECIAES

# Estão soprando novos e violentos furacões no mar dos Caraibas e em dois Estados da União Americana

## O governo de Moscou ordenou o regresso a Petrogrado do quebra-gelo «Krassin», que deverá vir fazendo pesquizas no percurso

## No mez de Julho deste anno o commercio exportador e importador entre os Estados Unidos e o Brasil apresentou um augmento de mais de tres milhões de dollars

### DEPOIS DO CHÁOS DA GUERRA CIVIL

**Parece que a China está disposta a resurgir, inscrevendo-se no rol das nações operosas e pacificas**

**WASHINGTON, agosto, (Communicado Epistolar da United Press) — A China parece resurgir do seu estado de revolução para entrar no que se póde caracterizar a éra de ordem civil. Está pondo sua casa em ordem, dando a impressão de que os terriveis dias de crise pertencem ao passado.**

**O Ministerio do Commercio dos Estados Unidos annuncia a conclusão de um tratado com a China reconhecendo aos chinezes completa autonomia na questão das tarifas a partir de 1º de janeiro de 1929, no que diz respeito ao commercio com a União Americana. Assignando esse tratado o governo de Washington não sacrificou os interesses commerciaes americanos, pois o tratado estipula que os cidadãos de qualquer dos dois paizes não serão obrigados a pagar dentro do territorio de outros, todos os impostos, direitos e contribuições internas ou taxas sobre suas importações e exportações mais elevadas que as que pagam os cidadãos de outros Estados.**

**A conclusão desse tratado é um passo muito importante e destinado a exercer grande influencia no futuro das relações com o mundo oriental. Temos motivos para considerar que esse acto voluntario de amizade e entendimento redundará em proveito do nosso intercambio com a China e beneficiará o novo estado que se esforça em reconstruir a si proprio.**

**Hoje o oriente está mudado, e não é nosso intuito julgar as novas tendencias de qualquer fórma. Sómente nos interessa identificar sua significação sobre o futuro indice de bem estar e economia do nosso proprio paiz.**

**Os recentes conflictos, segundo todas as apparencias, não affectaram grandemente o commercio chinez. Comquanto individualmente os navios encontrassem difficuldades nos transportes em geral, os algarismos do movimento commercial mantiveram-se em posição de alta, augmentando o volume dos negocios entre o tempo da dynastia Manchú e o anno de 1926, época de guerra civil, greves e boycotts em uma proporção de 250 por cento.**

### Uma explosão a bordo do "Aconcagua", em Brooklyn, põe em perigo a vida de duzentas pessoas

*Brooklyn*, Nova York, 14 (U. P.) — Um incendio consequente á uma explosão a bordo do vapor "Aconcagua" poz em perigo a vida de duzentas pessoas, inclusive a tripulação e trabalhadores das docas, que estavam fazendo o serviço de descarga. Os prejuizos são calculados não officialmente em cem mil dollars.

### A dictadura peruana vae reforçar-se

*Lima*, 14 (U. P.) — A Camara approvou um projecto de lei determinando a confiscação dos bens ou prisão de vinte e cinco annos para qualquer peruano, residindo dentro ou fóra do paiz, "que propagar idéas contrarias á ordem e á politica da Republica ou tentar alteral-as." A mesma pena será applicada aos peruanos residentes no exterior que "por publicações, conferencias ou outro meio qualquer prejudicarem o paiz economicamente ou desacreditarem as instituições politicas da Republica."

### A MALLOGRADA EXPEDIÇÃO — DO "ITALIA" —

**Foi ordenado o regresso do "Krassin", que deverá voltar fazendo pesquizas em — caminho —**

*Moscou*, 14 (U. P.) — O navio quebra-gelo "Krassin" teve ordem de regressar a Leningrado, no correr de uma quinzena, passando pela ilha Edge e fazendo reconhecimentos no trajecto, num ultimo esforço por encontrar os grupos de Amundsen e Alessandri, na região das Sete Ilhas até á ilha Victoria e regiões do léste.

O vôo do aviador Chuknovski foi adiado devido ao máo tempo.

*Roma*, 14 (A. A.) — Foi nomeada a commissão de inquerito que vae examinar as causas e motivos da perda do dirigivel "Italia".

A commissão ficou composta do almirante Cagni, como presidente, e dos generaes Armani, Cavalli e Vacchelli, e almirante Denti di Pirajano, como membros.

### Tita Ruffo adoeceu e a opera não foi cantada

*Santiago*, 14 (A. A.) — Devido á enfermidade de que foi accommettido o barytono Titta Ruffo foi suspensa a representação hoje da opera "O Barbeiro de Sevilha", no Theatro Municipal.

### O TRATADO GRECO-ITALIANO

**Diz-se que o sr. Venizelos irá assignal-o a Roma**

*Athenas*, 14 (U. P.) — O jornal "Vetlmos" diz-se informado autorizadamente de que o sr. Venizelos dentro em breve seguirá para Roma, afim de assignar o pacto greco-italiano.

### O principe Potenziani despede-se do primeiro ministro — Mussolini —

*Roma*, 14 (U. P.) — O primeiro ministro Mussolini recebeu em audiencia o principe Potenziani, governador demissionario de Roma, que lhe foi levar despedidas por ter de deixar o cargo.

O principe Potenziani ficará no seu posto até á proxima semana, não tendo sido ainda fixado o dia para a posse do sr. Boncompagni-Ludovisi, seu successor. O sr. Mussolini agradeceu ao principe Potenziani a sua cooperação, durante o periodo de seu governo.

### O Papa recebe os peregrinos albanezes

*Roma*, 14 (U. P.) — O papa Pio XI recebeu em audiencia uma grande peregrinação de albanezes, conduzida por monsenhor Papas Scalona Nicolo. As mulheres vestiam o trajo nacional albanez, enfeitado de purpura bordada a ouro e joias.

O papa saudou-os sorrindo e deu-lhes a benção apostolica, ás suas familias e á Albania. Essa peregrinação vae ser recebida tambem pelo primeiro ministro Mussolini.

### OS SPORTS PELO TELEGRAPHO

**Resultados do Torneio Nacional de Tennis dos Estados — Unidos —**

*Forest Hills*, 14 (U. P.) — Resultado dos jogos do Torneio Nacional de Singles: Geoge Lott, dos Estados Unidos, venceu John Doeg, dos Estados Unidos, por 6-2, 6-2, 7-5; Frank Shields, dos Estados Unidos, venceu Jacques Brugnon, da França, por 7-5, 6-1, 6-0; Francis Hunter, dos Estados Unidos, teve o seu match adiado devido á chuva, sendo a contagem, até no adiamento, de 7-5, 3-6, 6-3; Gregory Mangin e Cochet do mesmo modo adiaram a sua partida, tendo Mangin ganho o primeiro set por 6-4.

*Milão*, 14 (U. P.) — Chegou aqui o team de football do Brescia, que regressa da sua excursão sportiva aos Estados Unidos.

*Forest Hills*, Nova York, 14 (U. P.) — O tennista francez Cochet eliminou o americano Gregory Mangin por quatro a seis, seis a tres, seis a um e seis a dois. Francis Hunter, dos Estados Unidos, bateu o australiano Jack Crawford por sete a cinco, tres a seis, seis a tres e seis a quatro.

*Braeburn*, 14 (U. P.) — O conhecido amador americano Bobby Jones e o jogador britannico Tim Perkins, encontrar-se-ão no round final do campeonato nacional de golf. Nas semi-finaes Jones derrotou Philip Finlay, tendo uma vantagem de 13 "holes", quando faltavam ainda doze para serem disputados; Perkins eliminou Voigt por uma vantagem de seis "holes", faltando ainda quatro.

*Forest Hills*, Nova York, 14 (U. P.) — Num match de exhibição, o tennista George Bowman, que é o decimo terceiro na classificação geral dos Estados Unidos, derrotou a campeão Helen Wills por seis a dois e seis a quatro.

### A GUERRA FÓRA DA LEI

**Attribue-se um objectivo de vulto á proxima visita de Tchitcherin a Paris**

*Roma*, 14 (A. A.) — Telegrapham de Moscou:

"O principal assumpto para as conversas nos circulos internacionaes de Moscou é a proxima viagem do commissario dos Negocios Estrangeiros, sr. Tchitcherin, a Paris.

A noticia ainda não é official, mas póde-se affirmar que a ida do sr. Tchitcherin á capital franceza tem latitude mais ampla do que constou a principio. O commissario, ao que se affirma, leva um plano de congraçamento geral visando fortalecer o pacto multilateral contra a guerra, que acaba de ser assignado em Paris. Esse plano conteria garantias completas, por parte da Russia, de que se encarregaria do policiamento internacional no Oriente europeu, afim de fazer com que o pacto possa ter a applicação pratica necessaria para a sua manutenção e para que o seu caracter não se mantenha adstricto a uma especie de Liga das Grandes Potencias Occidentaes. E o facto de já terem os Soviets adherido ao Tratado de Paris, dava-lhe toda a autoridade para falar em nome das populações e dos Estados saidos do seio moscovita e espalhados pela fronteira e pelo norte da Europa."

### Chega a Stockolmo o rei — da Hespanha —

*Stockolmo*, 14 (U. P.) — O rei Affonso XIII, da Hespanha, chegou a esta capital, ás 11 horas da manhã; sendo recebido pelo rei Gustavo e enthusiasticamente acclamado pelo povo.

### AS REFORMAS MODERNISTAS DO REI AMANULLAH

**Causou grande excitação a prisão de mais dois sacerdotes e seus partidarios**

*Karachi*, 14 (U. P.) — O territorio occupado por algumas tribus, na fronteira indiana, está excitadissimo com a noticia de que foram presos dois influentes sacerdotes, Shor e Bassar, juntamente com trinta outras pessoas, accusados todos de promover agitações contra as reformas modernistas do governo afghan.

### Foi prohibida a publicação de uma carta da viuva Raditch

*Belgrado*, 14 (U. P.) — A policia prohibiu, confiscando os jornaes que a publicaram, a circulação de uma carta escripta pela viuva de Stephan Raditch á Liga das Nações, pedindo o seu contrôle para o julgamento do assassino e cumplices da tragedia da Skuptchina, em consequencia da qual seu esposo veiu a fallecer.

### Fallece um patriota e escriptor — triestino —

*Trieste*, 14 (U. P.) — Falleceu hoje o notavel patriota e escriptor Italo Svevo, victima de ferimentos recebidos num desastre de automovel.

### A LUTA RELIGIOSA NO MEXICO

**Foi preso o deão de Aguas Calientes, porque baptisava um menino em uma residencia — particular —**

*Mexico*, 14 (U. P.) — O correspondente do "Grafico" em Aguas Calientes noticia que o padre Felipe Morones, deão da cathedral daquella cidade, foi preso quando baptizava uma creança, em uma residencia particular.

### Chega a Pisa o herdeiro da — Italia —

*Pisa*, 14 (U. P.) — Chegou a esta cidade o principe herdeiro Umberto di Savoia, que vae visitar os seus paes na residencia de verão em San Rossore.

### O avião da linha postal partiu de Buenos Aires

*Buenos Aires*, 14 (A. A.) — Em virtude do máo tempo reinante, com fortes chuvas, partiu hontem atrazado, ás 6,55, o avião da linha postal.

### Diminue a producção do trigo nos Estados Unidos

*Nova York*, 14 (A. A.) — Segundo dados officiaes, a producção do trigo, na safra deste anno, teve a diminuição de 2,12 % comparativamente á do anno passado.

A producção do centeio, todavia, augmentou de 8,60 %.

### O novo podestá de Florença

*Roma*, 14 (U. P.) — O primeiro ministro Mussolini nomeou o conde Giuseppe della Gherardesca, descendente de uma das mais velhas familias florentinas, para novo podestá de Florença, em substituição ao senador Garbasso.

### A successão presidencial nos Estados Unidos

**O CANDIDATO ALFRED E. SMITH NÃO DESDENHA DO "MENOR" DOS SEUS "SUPPORTERS": — Antes de entrar na sua activissima campanha de propaganda eleitoral o candidato democrata já cortejava os seus partidarios, capazes de influir para o exito da sua eleição: — a nossa gravura, reproduzida da "Mid-Week Pictorial", mostra o sympathico e popular governador de Nova York a apertar a mão de um dos seus amigos politicos, um lindo petiz de Montauk**

### O CAFÉ E O CACÃO

**Sua producção na Venezuela e em Porto Rico**

*Washington*, 14 (U. P.) — O Ministerio do Commercio recebeu um despacho do consul dos Estados Unidos em Caracas, dizendo que as exportações de café e cacáo pelo porto de La Guaira, no semestre que terminou a trinta de junho ultimo, soffreram importante reducção em comparação com egual periodo do anno ultimo. As remessas de café elevaram-se a 1.471.730 kilos e no segundo semestre de 1927 a...... 2.558.767 kilos. Os embarques de cacáo foram de 1.929.505 kilos contra 2.162.445 kilos nos mesmos tres mezes do anno passado.

*San Juan*, Porto Rico, 14 (U. P.) — Acredita-se que a safra deste anno, que devia começar a colher-se no fim de setembro corrente, soffreu enormemente em consequencia do furacão que varreu a ilha na noite passada. Faltam detalhes sobre o alcance dos damnos causados ás plantações de café pela tempestade.

A safra deste anno era de grandes proporções.

### A partir do anno vindouro a Turquia adoptará o alphabeto latino

*Roma*, 14 (A. A.) — Os jornaes estampam o texto da circular dirigida pelo Ministerio da Instrucção Publica da Republica da Turquia aos chefes de todos os districtos escolares daquelle paiz, determinando que, a partir de 1929, o ensino, logo no primeiro curso, das escolas primarias, seja ministrado exclusivamente pelo alphabeto latino.

A circular ordena, ao mesmo tempo, a abertura de cursos especiaes para professores nos "vilayets" da Europa e da Asia, afim de preparar os docentes a apprehenderem o novo methodo de ensino.

Segundo os ultimos telegrammas de Angorá, a medida estava despertando grande enthusiasmo, considerando-se-a como a definitiva incorporação da Turquia á civilização occidental.

Muitos jornaes da capital ottomana já tinham iniciado a publicação de artigos e noticiario com typos alphabeticos latinos.

### O "Tebe" vae de encontro ao québra-mar de Cagliari

*Cagliari*, 14 (U. P.) — O vapor "Tebe" desarvorou, á entrada do porto e bateu de encontrõ ao quebra-mar. Todos os passageiros, a tripulação inclusive, desembarcaram com segurança nos escaleres.

### LIGA DAS NAÇÕES

**A primeira Conferencia de Codificação do Direito Internacional será realizada em Haya**

*Genebra*, 14 (U. P.) — A primeira commissão decidiu que a Primeira Conferencia de Codificação do Direito Internacional, da Liga das Nações, se reuna em Haya em 1929.

### NO MUNDO DO BOX

**Young Corbett venceu Sammy Baker por decisão**

*Nova York*, 14 (U. P.) — No Madison Square Garden, o peso meio-médio da California, Yung Corbett, venceu Segeant Sammy Baker, por decisão, em um match em doze rounds.

*Panamá*, 14 (U. P.) — O peso gallo Al Brown venceu o italiano Kid Francis, aureolado de invencivel, em um match em doze rounds. A victoria foi por decisão.

*Nova York*, 14 (U. P.) — Annuncia-se que o peso leve chileno Loayza se encontrará com Billy Petrole, na principal luta de sexta-feira, no Olympia Club, de Detroit.

### Cresce a todo o momento o nosso commercio com os Estados Unidos

**PELAS INFORMAÇÕES DO DEPARTAMENTO DE COMMERCIO DE WASHINGTON, HOUVE UM AUGMENTO DE MAIS DE TRES MILHÕES DE DOLLARS NAS IMPORTAÇÕES E NAS EXPORTAÇÕES, EM JULHO**

**WASHINGTON, 14 (U. P.) — O Departamento do Commercio annunciou que as exportações dos Estados Unidos para o Brasil, em julho, subiram a .... 9.627.000 dollars contra 6.223.000 do mesmo mez do anno passado. As importações do Brasil subiram a 17.409.000 dollars contra 14.309.000 do anno de 1927.**

### CONGRESSO EUCHARISTICO — DA CALABRIA —

**O cardeal Ascalesi dá conhecimento ao Papa da imponencia de que o mesmo se — revestiu —**

*Roma*, 14 (U. P.) — O Santo Padre Pio XI recebeu em audiencia o cardeal Ascalesi, de Napoles, que lhe narrou o exito do Congresso Eucharistico de Reggio Calabria, no qual officiou como legado pontificio. Mais tarde o papa recebeu tambem o nuncio apostolico na Hespanha, monsenhor Tedeschini.

### O ASSASSINIO DO GENERAL — OBREGON —

**Uma das implicadas está tuberculosa e vae para o — hospital —**

*Mexico*, 14 (U. P.) — Margarita Pacheco, uma das accusadas no caso do assassinio do general Alvaro Obregon, está com uma tuberculose adeantada, pelo que o procurador criminal solicitou a sua remoção do presidio para um hospital.

### Está gravemente enfermo o antigo syndico Bassano Gabba — de Milão —

*Milão*, 14 (U. P.) — O senador Bassano Gabba, antigo syndico de Milão, acha-se gravemente enfermo na sua villa de Bergamo. O podestá De Capitani enviou-lhe uma carta em nome da população milaneza, augurando-lhe prompto restabelecimento.

### A PRISÃO DO SR. CESARE — ROSSI —

**Diz-se que a Suissa vae enviar um protesto á Italia**

*Londres*, 14 (U. P.) — O correspondente da "Exchang Telegraph Company" em Genebra annuncia saber em fontes fidedignas que o governo suisso pretende protestar formalmente e pedir reparações á Italia pela violação do territorio suisso, praticada por parte da policia italiana, por occasião da prisão de Cesare Rossi, antigo chefe do Bureau da Imprensa do governo do sr. Mussolini e implicado no assassinio do leader socialista Giacomo Matteotti.

### NOVOS FURACÕES NOS CARAIBAS E NOS ESTADOS — UNIDOS —

**Seus effeitos em Porto Rico e nos Estados de Dakota do Sul e Iowa**

*Washington*, 14 (U. P.) — O Bureau do Tempo annuncia que um perigoso furacão que se dirige para o oéste varreu as Indias Occidentaes, hontem á noite, seguindo na direcção de São Domingos, Haiti e Cuba, tendo passado tambem por Porto Rico.

*Havana*, 14 (U. P.) — Noticias pouco detalhadas recebidas pelo Observatorio Nacional de Ponce, Porto Rico, dizem que um terrivel furacão está varrendo Porto Rico, desde hontem á tarde, proseguindo com a mesma violencia pelo dia de hoje.

*Sioux City*, 14 (U. P.) — O pessoal de soccorros foi mandado urgentemente para as regiões devastadas pelos furacões, onde foram damnificadas colheitas e propriedades. Um furacão varreu as villas de Winnebago, Walthill, Homer, no Nebraska, passou por Dakota City e depois foi attingir o nordeste do Iowa. Um outro passou sobre Wankton, Dakota do Sul, e desceu com toda a furia sobre as villas de Walshton e Davis, no mesmo Estado.

*Sioux City*, Iowa, 14 (U. P.) — Está verificado que os furacões mataram sete pessoas em Nebraska e seis na Dakota do Sul.

*San Juan*, Porto Rico, 14 (U. P.) — Durante a noite ultima e nas primeiras horas desta manhã, furioso furacão varreu a ilha de Porto Rico, causando gravissimos damnos materiaes. A devastação é quasi geral. E' impossivel por ora calcular os prejuizos totaes. As communicações acham-se interrompidas.

A zona comprehendida em uma extensão de sete milhas em redor desta capital soffreu enormemente. Numerosos edificios, entre os quaes alguns hospitaes, ficaram sem telhados. Para mais de 80 por cento da população acha-se sem tecto. Centenas de pessoas carecem de viveres.

### PASSA POR SANTARÉM UM ENORME AEROLITO

**Varias casas ficaram damnificadas, mas não se sabe se houve victimas**

*Lisboa*, 14 (U. P.) — Um enorme aerolito de cauda luminosa passou esta noite sobre a cidade de Santarem, destruindo os telhados das casas e produzindo formidavel detonação seguida duma espessa nuvem de fumo. A população que dormia foi tomada de grande panico. Até agora não se teve conhecimento de victimas.

### OS NOVOS MINISTROS — DA FRANÇA —

**Para a Aeronautica foi nomeado o sr. Laurent Eyenac; para o Commercio o senador — Cheron —**

*Paris*, 14 (U. P.) — O subsecretario de Estado da Aviação, sr. Laurent Eyenac, foi nomeado ministro da Aeronautica, sendo o primeiro titular da nova pasta. O senador Henry Cheron, foi nomeado ministro do Commercio, em successão do mallogrado sr. Bokanowsky. Até agora os dois departamentos achavam-se reunidos em um só ministerio.

### O primeiro ministro da Rumania em férias na Italia

*Veneza*, 14 (U. P.) — Chegou a esta cidade, onde vae passar um periodo de ferias, o primeiro ministro da Rumania sr. Bratianu.

Entrevistado pela imprensa, o chefe do governo rumeno declarou que na magnifica realização do rejuvenescimento da Italia, elle via o futuro da Rumania que tambem é um paiz latino. O exemplo da Italia, accrescentou demonstra que os latinos não terminaram o cyclo de sua actividade, senão, pelo contrario, que a raça possue infinitos recursos latentes.

Referindo-se ao estabelecimento da monarchia na Albania, o sr. Bratianu disse: "Tanto quanto a nós concerne, estamos convencidos de que a monarchia offerece o maximo possivel de estabilidade."

A respeito da situação dynastica, assim se exprimiu o primeiro ministro da Rumania: "Temos excluido absolutamente toda discussão a proposito da questão dynastica e nenhum partido discorda da solução actual, que é admiravelmente acceita pelo parlamento e pelo publico."

### AS CONSEQUENCIAS DA CONSPIRAÇÃO DESCOBERTA — NA HESPANHA —

**Sessenta maçons e um jornalista presos em La Linea**

*La Linea*, Hespanha, 14 (U. P.) — Sessenta maçons e o correspondente de "El Sol", aqui, foram presos, não sendo revelados os motivos dessas prisões.

*Madrid*, 14 (A. A.) — Todos os jornaes publicam a nota official, na qual o governo reaffirma ter abortado completamente a tentativa revolucionaria dos elementos anti-riveristas.

*Londres*, 14 (U. P.) — O correspondente da "Exchange Telegraph Company" em Gibraltar annuncia que foram postas em liberdade todas as pessoas das vizinhas cidades hespanholas, que haviam sido presas por suspeitas de coparticipação na conspiração contra o governo.

### Iniciou-se hontem a commemoração do Anno Novo Israelita

*Nova York*, 14 (U. P.) — Ao anoitecer de hoje, perto de 16.000.000 de judeus de todo o mundo começarão as festividades religiosas commemorativas de Rosh Hasbana, o Anno Novo Israelita e o Youn Haddid ou Dia de Juizo Divino.

Segundo estatisticas recentemente publicadas, residem em Nova York mais judeus que em qualquer outro centro mundial, calculando-se em um oitavo da população judaica de todo o universo, a collectividade israelita desta cidade. As congregações reformistas de Nova York comprehendem 2.000.000 de judeus, os quaes se acham identificados com seus correligionarios do resto do mundo. Essas congregações festejam sómente durante um dia o Rosh Hasbana, que é uma das maiores commemorações do calendario judaico.

### O VÔO PORTUGUEZ DE LISBOA A MOÇAMBIQUE

**Partiu de Bolama, hontem pela manhã, a esquadrilha que o está tentando**

*Lisboa*, 14 (U. P.) — Os aviadores portuguezes que estão tentando um raid a Moçambique partiram de Bolama ás 7 horas e 15 minutos da manhã.

### Encontram-se os cadaveres de cincoenta victimas de uma tempestade de neve, na India

*Londres*, 14 (U. P.) — O jornal "The Times" recebeu um despacho de Lahore communicando que foram encontrados os cadaveres de cincoenta e cinco peregrinos sadus que pereceram entre Panchtarni e Chandanwari victimados por terrivel tempestade de neve quando tentavam encaminhar-se para Amarmath, afim de visitar o Tumulo Sagrado.

### NOTICIAS DE PORTUGAL

**A communicação official da assignatura da Convenção Luso-Transvaliana**

*Lisboa*, 14 (U. P.) — O Ministerio das Colonias recebeu uma communicação official da assignatura da Convenção Luso-Transvaliana, relativa ao recrutamento de trabalhadores indigenas.

O texto da convenção, entretanto, ainda não foi publicado.

Os governos portuguez e inglez trocaram notas de congratulações, hontem.

*Lisboa*, 14 (U. P.) — O Ministerio dos Estrangeiros communicou á Associação Commercial de Lisboa que, a partir de outubro proximo vindouro, nos termos do accordo assignado com o Canadá, as mercadorias portuguezas e canadenses gozarão do tratamento de nação mais favorecida.

*Lisboa*, 14 (U. P.) — Chegou a esta capital o general Garcia Rosado, embaixador portuguez em Londres.

*Lisboa*, 14 (U. P.) — Num choque de dois camionetes, que tomavam parte numa peregrinação á Fatima, sairam feridas dez pessoas.

*Lisboa*, 14 (U. P.) — Um incendio em Modivas destruiu a garage de Fernando Domingos Roso. Outro incendio em Seixo devorou uma cabana, morrendo duas creanças carbonizadas.

*Lisboa*, 14 (U. P.) — Falleceu em Felgueiras o padre Gaspar Lemos Amorim.

*Lisboa*, 14 (U. P.) — Em Azioa Decima um temporal causou prejuizos á lavoura, derribando muros e provocando inundações.

*Lisboa*, 14 (U. P.) — Desmente-se a noticia de ter sido descoberta uma falsificação de bilhetes do Thesouro. Trata-se apenas de titulos falsificados da Companhia de Credito Predial.

*Lisboa*, 14 (U. P.) — Um incendio destruiu em Ermezinde o predio de Manoel Pereira Benjamin, sendo os prejuizos avaliados em 150 contos de réis.

*Lisboa*, 14 (U. P.) — Falleceu em Esposende a mãe do poeta Corrêa de Oliveira.

*Lisboa*, 14 (U. P.) — Partiu para a Hespanha um filho do conde Alcacovas, de nome José que vae professar no convento Cartuxa, de Miraflores, suggestionado pela leitura do romance "Deserto" de Manoel Ribeiro.

### A REHABILITAÇÃO DO GENERAL FRANCEZ LANREZAC

**Joffre contribue para lançar ao esquecimento a controversia sobre a retirada de Charleroi, levada a effeito pelo defensor de Guise**

**PARIS, agosto, (Communicado Epistolar da United Press) — Em um gesto de solidariedade patriotica, o marechal Joffre poz termo á controversia de quatorze annos, provocada pela retirada do fallecido general Lanrezac, de Charleroi, no começo da guerra, quando elle teve ordem de atacar.**

**O general Lanrezac morreu ha cerca de dez annos, mas seu filho incumbiu-se da tarefa de justificar a estrategia de seu pae. Se Lanrezac não se tivesse retirado, as suas forças teriam sido esmagadas; mas com a sua decisão conseguiu dirigir as operações da Batalha de Guise, que pela sua vez facilitou a concentração de forças francezas na rectaguarda, em preparação da historica defesa do Marne.**

**Joffre, taciturno, mas apreciando os resultados, recusou a suggestão que lhe fôra feita de demittir Lanrezac por desobediencia, mas até depois da guerra evitou que a polemica se misturasse com a politica. Tambem se oppoz á promoção daquelle general.**

**Os habitantes de Guise, agora completamente reconstruida, vão erigir um monumento ao heroico general que foi seu defensor antes do avanço allemão. Com a approvação do filho de Lanrezac, actualmente um commandante do exercito francez, foi organizada uma commissão de honra de que fazem parte os marechaes Pétain, Nollet e o general Debeney. A França esperava a attitude de Joffre a esse respeito. De repente, uma manhã, recebeu-se uma carta de Joffre permittindo o uso de seu nome como membro da commissão. A luta de um anno sobre um erro de desobediencia, foi relegada ao esquecimento pelo bem da nação.**

### DEPOIS DO VÔO ROMA-NATAL

**Ferrarin entra em repouso na sua terra natal**

*Roma*, 14 (U. P.) — O aviador Arthur Ferrarin, tendo concluido todas as suas visitas ás varias organizações patrioticas e aeronauticas, voltou á sua villa natal de Thiene, afim de repousar.

O famoso piloto não voltará immediatamente á America do Sul, como projectava, afim de agradecer ao presidente do Brasil, dr. Washington Luis e visitar a Argentina. A morte de Del Prete, de quem era amigo inseparavel, feriu profundamente a sua alma e Ferrarin sente a necessidade de descansar longamente antes de pensar em novas empresas aereas. Declarou elle á United Press que a sua intenção e vehemente desejo era voltar á America do Sul e lembrou tambem a possibilidade de um vôo directo de Roma a Nova York, via Açores. Ferrarin affirmou que o "Savoia-Marchetti 64" era um apparelho capaz de realizar esplendidamente essa façanha.

Sabe-se que era o sonho de Ferrarin fazer o vôo triangular, após chegar a Buenos Aires, voltar no mesmo apparelho para Nova York e dahi para esta capital, num vôo directo.

O sub-secretario da Aeronautica, sr. Balbo, declarou a Ferrarin que apezar da morte de Del Prete, sentida em todo o paiz, a gloria do vôo ficará indelevelmente com Ferrarin e seu companheiro, accrescentando que a melhor commemoração que elle poderá fazer do grande navegador é olhar para o futuro e esforçar-se para manter o mesmo espirito.

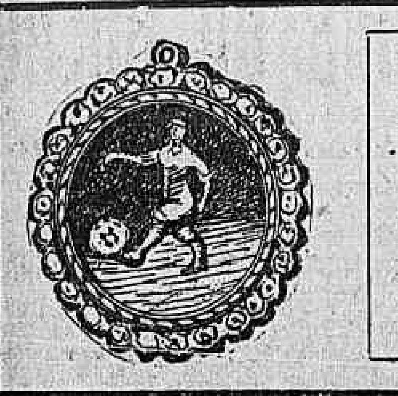

CONCURSO DO "CORREIO DA MANHÃ"

— DA —

Medalha Delage, Figueira & Cia.

Qual o melhor footballer do Brasil?

Voto em ______________

Assignatura ______________

# O sertão e o Mexico

(João do Norte)

Acreditam os nossos sertanejos que todo sujeito amarello e feio vira lobishomem nas noites de quinta para sexta-feira e sáe a correr pelo campo em fórma desatinado, com a fórma dum grande cachorro cabelludo e orelhudo.

As crenças lycanthropicas são de todos os povos. Poderemos verificar sua existencia na China, na India, na Assyria, no Egypto e na Grecia, entre os semitas e entre os latinos, e mesmo nas antigas tribus que habitavam o continente americano.

Talvez porque tenham recebido tanto da ascendencia europea como da indigena essa profunda crendice, os homens do campo, na America latina, acreditam mais fortemente do que quaesquer outros no estranho poder de certos individuos se metamorphosearem em bichos. A lycanthropia, no interior do Mexico, é, por exemplo, complicadissima. A do nosso sertão não lhe chega nos pés.

A pagina 241 do segundo volume da *Historia Antigua y de la conquista de Mexico*, o erudito licenciado Orozco y Berra diz: "En aquellos pueblos habia una creencia á la que los autores dan el nombre de *nagualismo*. En la inteligencia vulgar de las gentes de nuestros campos, el *nagual* es un indio viejo, desaliñado, feo, de ojos redondos y colorados, que sabe transformarse en perro lanudo y sucio, para correr los campos, haciendo daños y maleficios."

Até ahi a lenda do lobishomem é identica á dos nossos sertões. Mas o verdadeiro *nagualismo* comprehende uma especie de sociedade secreta, composta de homens que se podem transformar em lobo, onça, ou qualquer outra fera, á qual são apresentados nos seus annos de edade os meninos cujos paes querem que sejam *naguales* um dia.

Esses neophytos, desde que nascem, são dedicados a um dos signos do calendario dos primitivos povos de Anahuac, isto é, a um dos signos magicos do Tonalamatl ou almanach divinatorio azteca, do qual os antigos nahôas sabiam tirar os horoscopos individuaes.

Tal pormenor é por si só bastante para mostrar que a lycanthropia do sertão mexicano actual veiu, em grande parte, do *nagualismo* já existente entre os seus habitadores antes da conquista hespanhola.

Entretanto, a opinião de Orozco y Berra é que, tirando a parte fabulosa das metamorphoses em animaes, constantes desses mysterios, não lhes fica mais do que a funcção de simples associações secretas em que se perseguia o culto dos antigos deuses do paiz, no começo do dominio do christianismo, afim de evitar a perseguição das autoridades coloniaes hespanholas, leigas ou ecclesiasticas.

* * *

E' impossivel saber-se quasi sempre de onde vêm as superstições.

Os povos mais afastados, mais differentes, aquelles mesmo que nunca tiveram a menor relação possuem identicas. Como viajaram, dum continente para outro? Como se transmittiram duma raça a outra? Como appareceram, ás vezes, ao mesmo tempo, nos pontos mais oppostos? Mysterio.

Um exemplo interessante. No nordeste brasileiro, as moças costumam pôr no sereno, na noite de São João, um copo d'agua. De manhã, despejam nelle uma clara de ovo e, olhando bem os reflexos da mesma através da luz do sol matutino, dizem que podem ver a physionomia do homem com quem terão de casar.

No admiravel livro de frei Jeronymo Mendieta, *Historia ecclesiastica indiana*, edição de 1870, á pagina 110, encontro a mesma bruxaria, embora feita em outro sentido: "Si (*os aztecas*) perdian alguna cosa, hacian ciertas hechicerias con unos maíces, y miraban en uno lebrillo de agua, y dicen que alli veian el que lo tenía, y la cosa adonde estaba..."

* * *

As pessoas que, por acaso, têm o mesmo nome de baptismo chamam-se geralmente, entre nós, uma a outra *xará*. O termo parece de procedencia indigena e para os nossos selvicolas significava decerto uma ligação de amizade entre dois individuos, que trocavam de nome um com o outro. Esta explicação sómente se póde fundar na analogia, porque o habito da troca de nomes, creando um vinculo de amizade, existia entre outros povos selvagens do continente americano.

Os antigos chronistas hespanhóes da America chamam a esses individuos de appellidos trocados *guatiáos*. Figuerôa define tal expressão verbal e tal uso desta sorte: "Es palabra de la lengua de las islas, aplicada a la costumbre que habia en la Española, cuando dos personas querian ajustar amistad y alianza duraderas, y consistia en cambiar reciprocamente de nombre."

O historiador Las Casas affirma, a proposito do mesmo assumpto: "Este trueque de nombres en la lengua comun desta isla, se llama ser yo y fulano, que trocamos los nombres *guatiáos*, y así se llamaba el uno al otro; tenian por gran parentesco, y liga de perpetua amistad y confederacion..."

No Mexico, como em outras regiões da America, prevalecia o mesmo uso das Antilhas, e, na sympathia com que os nossos sertanejos acolhem os seus simples *xarás*, parece perdurar ainda uma tal ou qual reminiscencia dessa longinqua troca de nomes dos indigenas, identica no laço de parentesco espiritual ou de amizade que estabelecia aos *compadres de fogueira* de São João, vindos de além-mar, e aos *probatimes* dos slavos meridionaes. Com effeito, o *xará* olha sempre com bons olhos o seu *xará*.

* * *

Conta o historiador Torquemada na sua *Monarquia indiana* a historia do senhor feudal mexicano Tzutzuma, que se revoltou contra o imperador dos aztecas. Era um grande magico e, quando os officiaes do soberano penetravam no seu palacio, afim de prendel-o, assustava-os terrivelmente, transmudando-se em feras e monstros. Assim lhes appareceu varias vezes como aguia, puma e serpente que cuspia fogo.

Lembra sem duvida o famoso ogre da historia do Gato de Botas, que, á vista desse espertalhão, se mudou em varios animaes ferozes e, por fim, commetteu a asneira de se apresentar como rato, caindo na armadilha preparada pelo astuto bichano...

## Para ler no bonde

*A commissão de propaganda da candidatura Mauricio de Lacerda, a deputado pelo Ceará, telegraphou, de Fortaleza, ao presidente da Republica, communicando-lhe que o povo cearense quer ser representado aqui pelo tribuno carioca. Neste sentido, pede ao governo federal que se conserve neutro na campanha eleitoral. Resposta do sr. Washington Luis: "Indeferido. E' preciso contrariar a indole do povo."*

* * *

*Os exportadores e os depositarios de lenha vão conferenciar com o prefeito, sendo-lhes marcado o dia de audiencia.*

*— Que quererão os homens? perguntámos, hontem, ao dr. Uchôa.*

*E elle, rapando a mão grossa pela papada:*

*— Naturalmente querem metter a lenha no projecto do orçamento.*

* * *

Os frigorificos estão unidos e vão apresentar ao governo um appello, no sentido de poderem augmentar o preço do gelo.

(Noticiario.)

*Malandro, o açambarcador,*
*Que redigiu tal appello,*
*Pondo nelle acceso ardor*
*Na defesa do seu gelo.*

* * *

*De uma reportagem de hontem, sobre a successão presidencial:*

*"A escolha se formará com um nome tirado de cada um desses nomes amparado pelo sr. Washington Luis: Antonio Carlos ou Julio Prestes..."*

*Nome tirado de cada um desses nomes! Pois tiremos Luiz, de Washington; Carlos, de Antonio e Prestes, de Julio.*

*Bellissima escolha!*

* * *

*O dr. Mattos Pimenta denunciou o juiz do Alistamento, por ter recusado carteira de eleitor ao professor Tobias Moscoso, cathedratico de Engenharia e director da Escola Polytechnica, emquanto dá titulos eleitoraes a todos os capadocios e malandros, analphabetos ou não, que gozam da intimidade e confiança do respectivo Juizo.*

*Que bobo! Tambem se o juiz do Alistamento não désse importancia aos vagabundos, quem é que o daria, e elle, no cargo que [illegible]?*

* * *

Falleceu no Chile o general reformado Bravo.

(Telegramma.)

*Esse Bravo reformado, que baixou á sepultura, devia ter alcançado promoções na actividade, nunca por antiguidade, mas por actos de bravura.*

**Penhores ?** Menor juro — Maior offerta
C. B. AUREA BRASILEIRA
Avenida Passos, 11
e Rua 7 de Setembro, 187
(11266)

## FOI CONDEMNADO

Pelo juiz da 2.ª vara criminal foi, hontem, condemnado Oscar Rodrigues da Silva, a um anno de prisão, por attentado ao pudor de uma menor.

## DENUNCIA RECEBIDA

O juiz da 8.ª vara criminal recebeu, hontem, a denuncia offerecida contra Hermogenes de Mendonça, por crime de seducção.

## O agente do Correio de Baixa dos Sapateiros com ordem de voltar á repartição

Por portaria de hontem, o director geral dos Correios determinou regresse á sua repartição o agente do correio de Baixa dos Sapateiros, na capital do Estado da Bahia, Henrique Figueiredo Leite, marcando-lhe ainda o prazo de 15 dias para sua apresentação na agencia central.

**914 ALLEMÃO**

LEGITIMO (NEOSALVARSAN)

A CASA HERMANNY offerece, do nosso "stock", pelos seguintes preços:

| | | | |
|---|---|---|---|
| I Dose | 0,15 | Tubo | 5$000 |
| II " | 0,30 | " | 6$000 |
| III " | 0,45 | " | 7$000 |
| IV " | 0,60 | " | 8$000 |
| V " | 0,75 | " | 9$000 |
| VI " | 0,90 | " | 10$000 |

Para maior segurança dos nossos freguezes, todos os tubos de 914 allemão importados pela nossa casa, levam o nosso sello de garantia, lacrado, que é de côr verde claro. Novos productos: Néosalvarsan I S O M Y O SALVARSAN, para injecções intra-musculares. Vendemos pelos melhores preços.

Para compras de quantidades, descontos especiaes. — Acceitam-se pedidos do interior. — Rua Gonçalves Dias, 54. (15805)

## O IMPOSTO DE INDUSTRIAS E PROFISSÕES

### Termina hoje o prazo para cobrança á bocca do cofre

Na Recebedoria do Districto Federal, termina hoje o prazo de 15 dias, em prorogação, para a cobrança á bocca do cofre do imposto de industrias e profissões, referente ao 2º semestre do corrente anno.

## HONDURAS

A Republica de Honduras festeja hoje mais um anniversario da sua independencia. Paiz amigo do nosso, com todas as possibilidades de um largo futuro, Honduras vem atravessando, ha annos, um periodo de paz que lhe permitte pensar com efficacia no seu engrandecimento.

A republica irmã tem nesta capital por consul geral o sr. Kinman Benjamin, que receberá os cumprimentos pela data.

## Os moradores da estrada da Covanca querem luz

Ao dr. Dulcidio Pereira, inspector de Illuminação Publica, foi dirigido, hontem, o seguinte telegramma:

"Moradores de Jacarépaguá regosijados com a vossa brilhante administração que vem merecendo justissimos applausos rogam vossa urgente attenção pedido illuminação da estrada e travessa da Covanca."

## Julgamento na 3ª vara criminal

Perante o juiz da 3.ª vara criminal foi, hontem, julgado o réo Rodrigo da Silva, accusado de furto de prensas de ferro pertencentes á Companhia Sul-America. Os autos foram conclusos ao juiz, para sentença.

## E' improcedente a queixa

O juiz da 2.ª vara criminal julgou improcedente a queixa-crime que apontava o commissario Victor de E. Santo, como incurso nas penas dos artigos 303 e 231 do Codigo Penal.

## O dr. André de Faria Pereira visita o "Correio"

Tivemos, hontem, a visita do dr. André de Faria Pereira, que foi, ha dias, arbitrariamente, privado pelo governo de exercer as funcções de procurador geral.

O dr. André de Faria Pereira nos veiu agradecer pessoalmente as palavras com que justamente profligámos a violencia de que foi victima.

## Ainda o caso da "Revista do Supremo Tribunal"

Para que seja prestada informação a respeito, o director geral do Thesouro remetteu ao da Imprensa Nacional o requerimento em que Adriano Rodrigues de Carvalho e outros pedem que seja certificado se os seus nomes figuram entre os dos que tiveram serviço contratado com a "Revista do Supremo Tribunal".

**DR. MAURILLO DE MELLO**
COM 3 ANNOS DE PRATICA NOS HOSPITAES DA EUROPA
DOENÇAS DA GARGANTA, NARIZ e OUVIDOS — Apparelhagem completa da especialidade. Chamados a qualquer hora. Consultorio: Rua Republica do Perú, 47 — Tel. Central 1398. Residencia: Rua Machado de Assis, 6 — Tel. Beira-Mar 2001. (15602)

## SEDUCTOR DENUNCIADO

Ao juiz da 8.ª vara criminal foi, hontem, denunciado Manoel Joaquim de Souza, accusado de ter seduzido uma menor.

## Acções propostas no fôro local

Perante o juiz da 6.ª vara foi, hontem, proposta uma acção [illegible] pela firma Telles & Ferreira contra Diogo Rodrigues Alves, [illegible] sociedade, [illegible] rua José Bonifacio, 159.

## De São Paulo

### A CASA DOS SACERDOTES

*(Da nossa succursal, em data de 13)*

Dará hoje o primeiro passo para ser uma bella realidade, entre nós, a instituição da Casa dos Sacerdotes, estabelecimento que se destina a servir de abrigo para os padres velhos e invalidos que se encontrem desamparados. Iniciativa das mais louvaveis e que mereceu logo o apoio e o estimulo da sociedade paulistana, sempre prompta a prestigiar emprehendimentos dessa natureza, devemol-a a d. Duarte Leopoldo, que foi quem idealizou a fundação do asylo para o sacerdote desamparado.

Não terá a fundação caracter regional, tanto assim que receberá não só os sacerdotes da archidiocese como padres de outros pontos do Brasil, que se encontrarem na situação de merecer o amparo do asylo. A sua direcção será confiada a irmãs de caridade.

A's 2 horas da tarde de hoje, dar-se-á a solennidade do lançamento da pedra fundamental. O arcebispo metropolitano lançará a benção e o conego dr. Martins Ladeira, chanceller do arcebispado, proferirá uma oração allusiva ao acto.

A Casa dos Sacerdotes será construida no bairro das Perdizes, na rua Bartyra, esquina da rua ministro Godoy. A respectiva planta é de autoria do architecto sr. Alexandre Albuquerque.

A construcção, de inicio, poderá abrigar vinte asylados, mas é feita em condições de, opportunamente, caso necessario, ser augmentada. O padre Deusdedit de Araujo, que auxilia, na iniciativa, o arcebispo D. Duarte Leopoldo, fez a um jornalista as seguintes declarações sobre a idéa da fundação do "Retiro Sacerdotal:"

"— A Irmandade de São Pedro, erecta canonicamente nesta capital, por provisão de D. Frei Antonio da Madre de Deus Galvão, segundo bispo de S. Paulo, passada em 31 de julho de 1762 e actualmente reformada por provisão de D. Duarte Leopoldo, primeiro nosso arcebispo metropolitano, tem os seguintes nobres fins: dar gloria a Deus e tributar ao Apostolo São Pedro maior honra e veneração; prestar soccorros espirituaes aos irmãos necessitados; manter um asylo ou recolhimento para os sacerdotes enfermos, pobres ou invalidos e promover e auxiliar as vocações ecclesiasticas.

O terceiro fim é uma emenda accrescentada na reforma dos estatutos ordenada pelo sr. D. Duarte Leopoldo.

Ha muito que s. ex. pensava nessa obra e assim é que, ha 18 annos, em memoravel reunião por D. Duarte convocada e realizada em 19 de maio de 1910, no palacio São Luiz, o sr. arcebispo batalhava pela fundação do "Retiro Sacerdotal". A falta de meios e outras circumstancias inhibiram a corporização de tal idéa durante todo esse grande interregno.

Entretanto, a Irmandade de São Pedro tem prestado relevantes serviços ao clero paulista.

Dentro de um anno, felizmente, teremos essa grande obra realizada e inaugurada, no dia em que se celebrar o jubileu episcopal do sr. arcebispo, em maio de 1929.

A primeira pedra para o edificio vae ser lançada agora, apezar dos alicerces estarem promptos e as paredes terem já uns dois metros de altura. Os recursos não têm escasseado para o inicio das obras graças á ajuda do sr. arcebispo, que não se cansa de recommendar esse auxilio. Para se poder avaliar a sua grande força de vontade e desejo de que a obra se faça e conclua, foi ainda s. ex. quem conseguiu arranjar o terreno.

A divisão do edificio é feita em tres pavilhões, que servirão, o primeiro, para os padres invalidos, com 12 appartamentos; o segundo, para os padres que queiram sem pensionistas, com oito appartamentos e o ultimo é destinado ás irmãs que tomarão conta da economia interna do Retiro. Os padres ricos, que chegam ao fim da vida e não tenham familia que delles trate, poderão recolher-se ao Retiro, onde terão todo o conforto e carinho, pagando a estadia conforme o que fôr estabelecido, livrando-se assim de terem um tratamento de pensões ou hoteis que, por melhores que sejam os seus hospedeiros, não deixam de attender ao intuito mercenario. E' isto, em resumo, o que pretende fazer o "Retiro Sacerdotal", para o qual o paulista deve dar toda a sua sympathia, porque a merece.

O orçamento do edificio foi feito para 600 contos, faltando ainda muito. Todavia, o clero se comprometteu a angarial-o, motivo por que, como disse, em maio do anno proximo futuro o sr. arcebispo terá a satisfação de subir os degráos de mais uma das suas caridosas obras e com elle, todo o clero, dará graças a Deus."

## A agencia postal de Rio Comprido mudou de nome e local

O director geral dos Correios resolveu transferir a séde da agencia postal do largo do Rio Comprido, nesta capital, para a enseada de Praia Vermelha, devendo a agencia que adoptará esta ultima denominação funccionar no edificio da Directoria Geral de Estatistica, do Ministerio da Agricultura.

## Continuará addido á agencia postal de São João d'El-Rey

Attendendo ao que requereu o auxiliar da Directoria Geral dos Correios, o director resolveu continúe o mesmo a servir, addido, na agencia postal de S. João d'El-Rey, no Estado de Minas.

## Licenças na Municipalidade

Pelo prefeito foram concedidos seis mezes de licença, em prorogação, ao guarda sanitario Julio de Oliveira Marques e tres mezes ao dr. Alberto Farani, da Assistencia.

## O concurso para auditor de guerra de Santa Maria

Na sua sessão de hontem, o Supremo Tribunal Militar classificou, por ordem de merecimento, os candidatos ao concurso de auditor de Santa Maria da Bocca do Monte, no Rio Grande do Sul, tendo novamente obtido o 1º logar o dr. Raul Machado, que já lográra identica collocação nos dois ultimos concursos realizados para auditor.

Completaram a lista triplice os srs. Americo Lins de Vasconcellos Chaves e Dario Bezerril Corrêa Lima, ambos com seis votos. O dr. Raul Machado foi o unico candidato que obteve a totalidade dos votos do Tribunal.

A lista foi enviada hontem ao presidente da Republica, para a nomeação.

## Um trecho da Goyaz que passou para o dominio da União

Tendo sido transferido para o dominio e propriedade da União o trecho de 250 kilometros da Estrada de Ferro de Goyaz, comprehendido na linha em trafego de Formiga a Patrocinio, no Estado de Minas Geraes, bem assim todo o material fixo e rodante, accessorios, officinas, edificios, materiaes, inclusive os materiaes existentes no respectivo almoxarifado, depositos e escriptorios, o ministro da Fazenda determinou ao Tribunal de Contas registro e pagamento [illegible] quantia de [illegible]:847$795, [illegible] 424:878$795, [illegible]

# Supremo Tribunal Federal

## O aresto só póde ser utilizado sobre coisa certa

A sessão de hontem, no Supremo foi dedicada principalmente aos aggravos, julgando-se, entretanto, outros recursos.

Não faltou nenhum ministro, installando-se os trabalhos á hora regimental.

### REGULANDO, AINDA, COMPETENCIA, EM FACE DA REFORMA DA CONSTITUIÇÃO!

Depois de apreciado um pedido de "habeas-corpus", passou a ser julgado o aggravo n. 4.717, sendo relator o ministro Arthur Ribeiro, aggravante — coronel José Caetano Borges e aggravados, dr. Gabriel Orlando Ferreira Junqueira e Anesio Augusto do Amaral.

O caso é o seguinte: perante o juiz federal da 1ª vara de São Paulo foi proposta pelos aggravados uma acção contra o aggravante, para o fim deste lhes indemnizar de damnos e prejuizos causados, no valor de 150 contos, visto não ter este cumprido contracto referente ao transporte de gado vaccum, de Calcuttá para Santos, pelo frete de 1:500$000, por cabeça, em vapores que fizessem carregamento para a Companhia Nacional de Juta. José Rodrigues da Costa e seus associados se haviam compromettido a ceder aos srs. Gabriel e Anesio a praça dos tombadilhos dos tres primeiros vapores de uma companhia japoneza, para transporte de Calcuttá para Santos, e por seu turno Gabriel e Anesio cederam a praça de um navio ao réo José Caetano Borges.

Este nega que houvesse contracto de fretamento e, ainda mais, allegou que o contrato é inexequivel.

Em 14 de março deste anno, os autores em face da reforma constitucional e por haver cessado a competencia do fôro federal para o caso, requereram a remessa dos autos para a Camara de Uberaba, domicilio do réo. O juiz deferiu o requerido e José Caetano Borges, então, interpôz o presente aggravo.

Por causa deste aggravo armou-se acalorada discussão, no Supremo, resultando ficar isolado o ministro Edmundo Lins, que declarou que, pela jurisprudencia do Tribunal, só são questões do Direito Maritimo, para os effeitos da competencia, as dos artigos 447 a 796, do Codigo Commercial.

O relator entendeu que a competencia era da justiça federal, visto tratar-se de direito maritimo, travando-se acalorados debates entre alguns ministros, durante o qual o ministro Lins continuou a sustentar o seu módo de ver.

O ministro Hermenegildo de Barros é de opinião seja a competente a justiça federal.

O sr. Whitacker Filho adopta no seu voto o primeiro fundamento, não entrando na questão de direito maritimo, da mesma fórma votando os srs. Cardoso Ribeiro e Soriano de Souza.

O ministro Heitor de Souza declara acompanhar o seu collega Hermenegildo de Barros, quanto ao primeiro fundamento e o sr. Bento de Faria vota com o relator, pela conclusão, assim como os srs. Geminiano da Franca e Pedro dos Santos tambem acompanham o relator.

Os ministros Barreto e Leoni Ramos votam com o sr. Arthur Ribeiro sendo que o primeiro, sómente na questão de direito maritimo.

Dessa fórma, negou-se provimento ao aggravo contra o voto do ministro Edmundo Lins.

### E' COMPETENTE O FÔRO FEDERAL

Segue-se o aggravo n. 4.714, relatado pelo ministro Hermenegildo de Barros, em que é aggravante Francisco Alves de Lemos e aggravados Francisco Bernardes de Lemos Silva, sua mulher e outros.

O aggravo teve provimento depois de curta mas vehemente discussão.

A acção foi de investigação de paternidade, proposta perante o juiz da 1ª vara federal desta capital. O autor era residente em São Gonçalo do Sapucahy, em Minas e na qualidade de filho illegitimo de Fernando Antonio de Lemos Junior propôz a referida acção contra os pretensos herdeiros protestando contra alienação de bens pertencentes ao espolio.

Foi então que uma das partes pediu a remessa dos autos, como no caso anterior, ao fôro local, sendo deferido o requerido pelo juiz.

Dahi o aggravo, hontem julgado, para que o caso continuasse no fôro federal.

O relator proferiu voto, affirmando que a jurisprudencia referente ao caso já se acha desde muito firmada, em varios accordãos do Tribunal, que regularam a competencia.

O ministro Lins, por sua vez, aparteando, declara que, de facto, assignou os accordãos lavrados, mas só pelas suas conclusões.

— Assim não se póde ter jurisprudencia — observa o ministro Hermenegildo de Barros.

Afinal, recolhidos os votos, deu-se provimento ao aggravo, para mandar que o juiz *a quo* se julgue competente, proseguindo-se no processo, contra os votos dos ministros Soriano de Souza, Arthur Ribeiro, Pedro dos Santos, Edmundo Lins e M. Barreto.

### O ARESTO NÃO PÓDE SER UTILIZADO SENÃO SOBRE COISA CERTA

Vieram depois os embargos n. 4.620, desta capital, sendo relator o ministro Soriano de Souza, embargante Antonio Chagas da Silva e embargada a Companhia Estrada de Ferro São Luiz a Caxias.

Foi este o caso que sacudiu hontem, um pouco o Tribunal, obrigando quasi todos os ministros a fundamentarem os seus votos.

Os embargos oppostos, foram ao accordão proferidos pelo Tribunal, numa questão de aresto, requerido por Antonio Chagas da Silva contra a citada companhia, referente a dinheiros que possuisse ou viesse a possuir futuramente, e requerido com fundamento numa acção pelo embargante proposta, nesta capital, perante o juiz da 2ª vara federal e na qual teve ganho de causa.

O Tribunal, porém, mandou que se produzisse nova arbitragem, não mantendo, portanto, a sentença que julgou provados os artigos de liquidação.

O embargante, depois de haver recebido umas tantas dezenas de contos, requereu o aresto, que o Tribunal annullou, sendo, agora, o accordão embargado.

Depois do relatorio, usaram da palavra os advogados Astolpho de Rezende e Eurico Pereira, que sustentaram, pelo tempo regulamentar, os seus pontos de vista.

O ministro Soriano de Souza, votando, disse que o aresto destina-se á garantia do credito, sendo de facto uma penhora antecipada. A jurisprudencia, no caso, não é pacifica, e não póde acceitar a sentença appellada um titulo para o aresto. A divida não póde deixar de ser liquida e certa, para ser utilizado o aresto. A sentença tem força porque se baseia em documentos, mas é preciso que seja sobre quantia certa.

Por tal, rejeita os embargos.

O ministro Firmino Whitacker Filho tambem rejeita os embargos, porque não ha divida liquida e certa, a liquidação não está feita e sobre esta não póde recair o aresto, accrescendo que a sentença ainda não passou em julgado. O aresto, na sua opinião, é uma apprehensão material, comparavel a uma penhora, que deve ser real.

O sr. Cardoso Ribeiro dá a sua opinião, dizendo que se não póde fazer um aresto sobre o que possa acontecer futuramente.

Sympathisa mais com este fundamento, pois para o aresto é preciso que se estabeleça o valor exacto da divida, entendendo, assim, que o accordão deve ser mantido.

O ministro Heitor de Souza adhere ao fundamento que assimila o aresto á penhora. Já demonstrou, ha tempos, que o que não é penhoravel não é arrestavel.

Concederia, entretanto, o aresto sobre uma parte, se se provasse que a caução estava livre. Não adopta, porém, o segundo fundamento, estando de accordo com o relator, pois, para elle, o aresto é uma sentinella avançada da penhora.

O ministro Bento de Faria explica que dos autos se vê, que o requerente não tem certeza do que possue a arrestada no Thesouro Nacional, e, assim, é feito o aresto sobre quantias futuras que a companhia possa receber.

O ministro Hermenegildo de Barros declara que o Tribunal já decidiu, que sentença appellada é titulo para aresto quando versa sobre quantia certa.

O ministro Edmundo Lins, dando o seu voto, cita João Mendes, na sua opinião o maior praxista do Brasil e Portugal, na vigencia do seculo XX. Não admitte o primeiro fundamento. Não ha, no caso, prova de divida certa, porque o Tribunal mandou que se procedesse a novo arbitramento e ainda mais porque o aresto se compára a penhora.

### RECLAMAÇÃO CONVERTIDA EM AGGRAVO DO ART. 44

Por fim, o Tribunal apreciou a reclamação vinda de Sergipe e feita pelo 1º tenente contador do Exercito Manoel Messias de Mendonça, do despacho proferido pelo relator da appellação criminal, que indeferiu, a seu favor, o alvará de soltura.

Acontece, porém, que o referido official, havia impetrado ao Tribunal uma ordem de "habeas-corpus", que o relator Arthur Ribeiro disse não tomar conhecimento por não caber, conhecendo-a, entretanto, como aggravo do artigo 44 do Regimento Interno, contra o voto dos ministros Heitor de Souza, que conhecia como "habeas-corpus" e Pedro Mibielli que achava ser caso de reclamação. O relator, mandou, deante da decisão, juntar aos autos a petição, afim de se providenciar sobre o julgamento do aggravo do artigo 44.

### OUTROS JULGAMENTOS

O Tribunal ainda julgou, hontem, mais os seguintes casos:

#### Habeas-corpus

N. 23.085. Districto Federal. Relator o ministro Cardoso Ribeiro. Paciente: Floriano Peixoto de Barros Pessoa. Impetrante: Victor Nunes. Preliminarmente não se tomou conhecimento do pedido, por ser originario, unanimemente. Julgado em virtude de preferencia concedida pelo Tribunal.

#### Aggravos de petição

N. 4.262. São Paulo. (Embargos). Relator o ministro Soriano de Souza. Embargante: a Agencia do Banco Santaritense. Embargado: Julio Lucanti.

Foram rejeitados os embargos, para confirmar o accordão embargado, unanimemente.

**(Reforma de autos perdidos)**

N. 3.039. Districto Federal. Relator o ministro M. Barreto. Aggravantes: Oscar Philippi & Cia. Limitada. Aggravados: D. Elodia Marganti de Carvalho e seus filhos. Julgou-se restaurado o processo, unanimemente.

Ausente o ministro Pedro Mibielli.

### HOMOLOGAÇÃO DE SENTENÇA ESTRANGEIRA (Embargos)

N. 864. Hungria. Relator o ministro Pedro dos Santos. Revisores os ministros Geminiano da Franca e Arthur Ribeiro. Embargante: Geza Mortou ou Kamka Hulesar. Foram recebidos os embargos para homologar a sentença estrangeira requerida, contra os votos dos ministros Pedro dos Santos e Edmundo Lins que os rejeitavam para confirmar o accordão embargado. O presidente designou o ministro Geminiano da Franca, para lavrar o accordão.

Ausente o ministro Pedro Mibielli.

#### Conflicto de jurisdicção

N. 734. São Paulo. Relator o ministro Bento de Faria. Suscitantes: Joaquim Fernandes Diniz e outros. Suscitados: o juiz de Direito da comarca do Rio Preto, do Estado de São Paulo e o da 1ª vara civel do Districto Federal. Julgou-se improcedente o conflicto, unanimemente, resalvado para os suscitantes o direito de renovarem o pedido da citação. Julgado immediatamente em virtude de preferencia concedida pelo Tribunal.

### D. Alice Cunha Machado vae comparecer ao Tribunal e defender oralmente seu habeas-corpus

O Tribunal, por unanimidade de votos, deferiu o comparecimento pessoal de d. Alice Cunha Machado, que deseja defender ella propria o ultimo "habeas-corpus" que impetrou, estando o julgamento marcado para depois de amanhã, 17 do corrente.

## Creditos supplementares abertos pelo prefeito

Para reforço de diversas verbas, o prefeito abriu, hontem, um credito supplementar na importancia de 773:188$051, sendo .... 770:388$051 para Instrucção e 2:800$000 para Limpeza Publica.

## Nomeação de guarda

Foi nomeado, hontem, guarda municipal, Manoel José Rodrigues.

## Um cirurgião interino para a Assistencia Municipal

Pelo prefeito foi nomeado para servir interinamente na Assistencia, como cirurgião, o dr. Raphael Elbas.

## Fallece um senador italiano

*Roma*, 14 (A. A.) — Falleceu em Trapani o senador Pipitone.

# NO SENADO

## O sr. João Lyra defende a Commissão de Finanças

A sessão do Senado começou, hontem, com um discurso do sr. João Lyra. O senador rio-grandense do norte respondeu ás accusações que, na vespera, fizera o sr. Antonio Moniz á Commissão de Finanças, a proposito de um parecer da mesma approvando um registro sob protesto ordenado pelo governo ao Tribunal de Contas. O sr. João Lyra era o relator do parecer em questão e o defendeu dizendo não haver nenhuma contradicção entre as suas premissas e a conclusão.

Depois do sr. Lyra, falou o sr. Euripedes de Aguiar sobre a politica do Piauhy. Occupou-se da autoria intellectual que lhe imputaram do assassinato do juiz federal daquelle Estado, o que reputava "uma infamia" que caiu por si mesma. Aproveitando, então, estar na tribuna, o sr. Euripedes atacou vehementemente os srs. Felix Pacheco e Mathias Olympio.

Na ordem do dia não houve numero para as votações.

## A PRIMEIRA MULHER MINEIRA ALISTADA COMO — ELEITORA —

### Uma sentença do juiz da primeira vara de Bello — Horizonte —

*Bello Horizonte*, 14 (*Do correspondente*) — Por sentença, hoje publicada, o dr. Gentil N. de Moura Rangel, juiz de direito da 1ª vara, deferiu a petição da senhorita Ernestina Carneiro Santiago, mandando incluil-a na lista dos eleitores. A sentença é longa, discutindo a questão do ponto de vista constitucional.

A nova eleitora é a primeira alistada em Minas de accordo com a lei actual. O promotor de Justiça vae recorrer dessa decisão.

## O imposto de renda em vencimentos de ministro do Supremo Tribunal

Na acção proposta pelo ministro Geminiano da Franca contra a União Federal para receber as quantias que foram descontadas em seus vencimentos, sob a rubrica de impostos de renda até contra a magistratura, o 4.º procurador da Republica, interino, Buarque Guimarães, offereceu as razões de appellação sustentando que é legal a cobrança do referido imposto.

## O major Lysias Rodrigues, pilotando um Breguet, bateu o record de altura na America do Sul

O major Lysias Rodrigues, da Escola de Aviação Militar, conquistou, hontem, o "record" de altura, em avião, sem passageiros, na America do Sul.

Decollando do campo dos Affonsos, no apparelho "Breguet, 19", ás 10 horas e 10 minutos da manhã, attingiu aquelle piloto os 7.100 metros de altitude, chegando ao campo á uma hora e 45 minutos.

O major Lysias Rodrigues bateu, hontem, o seu proprio "record" de altura, com passageiro, pois, em 1921, em companhia do então tenente-aviador Alzir Rodrigues de Lima, conseguiram ambos attingir a 6.700 metros, o "record" de altura na America do Sul.

O major Lysias Rodrigues foi muito felicitado por seus collegas, ao ser registrada sua victoria para a aviação nacional.

## A COMMISSÃO DE INSPECÇÃO DA ALFANDEGA TERMINOU SEU TRABALHO!

### Pelo menos já cogita de dactylographar seu relatorio

A commissão de inspecção da Alfandega já deu por concluida a sua tarefa?

Nada se sabe de positivo, a respeito. O seu presidente, sr. Lisboa Serra, timbra mesmo em manter uma attitude de esphynge para os jornalistas. E, quando interrogado, se limita a dizer e repetir: "estamos agindo". Entretanto, mão grado bocca tão fechada, sempre se sabe de alguma coisa. Fomos os primeiros a informar a entrega do relatorio parcial da commissão, ha tempos, quando dos primeiros casos de differença, constatados na conferencia do armazem 16. De lá para cá, os taes casos de differença foram communs. Em todo caso, era preciso acabar. E' assim que evidentemente o sr. Lisboa Serra acaba de requisitar uma dactylographa, a mesma que serve na Commissão de Tarifas. E' fatal que o seu objectivo seja mandar passar á machina o seu relatorio final, para encaminhal-o ao ministro da Fazenda, que já deve andar extranhando tal demora. Aliás, pela cautel'a de que se cerca o sr. Serra, o relatorio deve encerrar coisas sensacionaes. Pelo menos, a dactylographa foi requisitada para funccionar na Caixa de Amortização. Evidentemente, o sr. Lisboa Serra teve os seus receios em mandar copiar o relatorio dentro da propria Alfandega...

## Reina a mais completa tranquillidade em toda a — Hespanha —

Communicam-nos da legação da Hespanha:

"O sr. ministro da Hespanha, recebeu, hontem, á noite, um telegramma do presidente do Conselho de Ministros, Marquez de Estella, communicando-lhe que reina a mais completa tranquillidade em todo o paiz, não sendo exacto que tenham sido detidos os delegados do Congresso de Trabalhadores que se realiza tranquillamente, assim como nenhum soldado.

Preparava-se um "complot" para produzir disturbios no dia 13 e por este motivo foram effectuadas algumas prisões entre politicos revolucionarios e boateiros que vivem e negociam provocando alarmes."

## Foi nomeado guarda sanitario — interino —

Pelo prefeito foi nomeado para servir interinamente como guarda sanitario Agenor Cabrêra Costa.

# Associações scientificas

## Sociedade de Medicina e Cirurgia

### A sessão extraordinaria de hontem

Reuniu-se hontem, em sessão extraordinaria, a Sociedade de Medicina e Cirurgia, para ouvir a palavra sabia do professor Marinesco, que ali discorreu sobre o "Mecanismo da Myasthenia". Abriu a sessão o dr. Antonio Fontes, mostrando aos presentes quanto era honrosa a visita que hontem recebeu a Sociedade, representada em um dos maiores vultos da sciencia européa, cujo nome está preso, de forma indelevel, ao progresso da moderna neurologia e da anatomia pathologica do systema nervoso. Depois, o professor Miguel Couto, convidado a assumir a presidencia da sessão, deu a palavra ao professor Marinesco, tendo-lhe feito os cumprimentos do estylo.

O professor Marinesco é um homem que fala com a segurança e a abundancia de conhecimentos peculiares a um verdadeiro sabio, cuja vida transcorreu dentro dos templos augustos da sciencia. O assumpto sobre o que discorreu constitue, em grande parte, uma creação de seu espirito, pois têm sido multas e decisivas as suas contribuições sob myasthenia chamada pseudo-paralytica. Mas, embora sem abandonar o eixo do thema escolhido para a sua dissertação, esse extraordinario perquiridor da verdade scientifica, em varias escapadas, aborda com a proficiencia de um mestre, mais do que isso com a clarevidencia de um illuminado, os assumptos que têm qualquer nexo com o objecto de sua divulgação. Foi, por exemplo, o que fez hontem na Sociedade de Medicina e Cirurgia, quando, a proposito da myasthenia pseudo-paralytica, respigou seguros conceitos sobre o obscuro mecanismo do somno e da fadiga. Mostrou Marinesco quanto se encontra mal apparelhada ainda, a physiologia, para esclarecer esses dois problemas basicos, e accentúa como tem sido fertil a collaboração dos pathologistas no terreno das indagações physiologicas, do que serve de exemplo, adeantou o mestre, o estudo de Charcot sobre a arthropatia tabida.

O professor Marinesco, dirigindo-se aos presentes, disse-lhes não se admirar se porventura jámais houvessem contemplado um caso de myasthenia pseudo-paralytica, dada sua raridade.

Traça um breve historico da enfermidade, mostrando as observações originaes que a lançaram no mundo medico, entre as quaes cita o nome de Erb, declarando, modestamente, que tambem elle contribuiu para lançar as primeiras bases desse edificio scientifico. Recorda, então, seus estudos originaes, e com grande sinceridade declara que sua primitiva convicção acerca de localização desse processo no systema nervoso não mereceu a confirmação de outros que lhe succederam no terreno das pesquizas. Accentúa a physionomia clinica da myasthenia, patenteando, que, ao contrario do que se passa nas paralysias, a qual se traduz por uma incapacidade muscular permanente, os myasthenicos acordam com integral possibilidade de contrair os seus musculos. Bastam-lhes, porém, algumas contracções para os reduzir a um estado de fadiga quasi instantaneo. Analysa ainda a variedade da localização do phenomeno myasthenico, podendo accommetter varios musculos, com disturbios funccionaes nas suas respectivas espheras de acção. Estuda tambem, o professor Marinesco, o mecanismo da vascularização no trabalho muscular, terminando a sua conferencia com a exhibição de varios córtes de musculos, projectados pela lanterna magica, deixando transparecer que nos myasthenicos é o esgotamento da reserva energetica dos musculos, representada nos depositos de glycogenio e nas fontes de oxydose, a unica razão apparente para explicar os disturbios que caracterizam essa enfermidade.

O professor Marinesco, é, além de um scientista, um homem de verve e presença de espirito. Assim foi que, ao surprehender, entre os presentes, o sr. Orlando Rangel, que é positivamente um cavalheiro pacifico, exclamou: não o tinha visto, Orlando Furioso!

A Sociedade de Medicina e Cirurgia cobriu de palmas o scientista rumeno.

## NO TRIBUNAL DA RELAÇÃO DO ESTADO DE MINAS

### Os feitos julgados na sessão de ante-hontem

*Bello Horizonte*, 14 (A. A.) — O Tribunal da Relação procedeu hontem aos seguintes julgamentos:

Ouro Fino — Aggravante, José Lino Simões Junior; aggravado, espolio do coronel Jesuino de Carvalho. Tomaram conhecimento do aggravo, contra nota do desembargador Alberto Luz. "De meritis", negaram provimento unanimemente.

Tres Pontes — Aggravante, Maria Luiza Oliveira; aggravado, Juizo. Negaram provimento.

Campos Geraes — Aggravantes, José Antonio e José Rabello; aggravados, Vinha & Barbosa. Não tomaram conhecimento do aggravo, por não ser caso de recurso.

Aguas Virtuosas — Aggravante, José Ignacio de Souza; aggravado, Juizo. Deram provimento cassando o despacho do aggravado, por mandar o juiz deferir a petição inicial.

Bello Horizonte — Aggravante, José Paulo; aggravado, José Amancio Fernandes. Negaram provimento.

Guaranezia — Aggravante, liquidatario da fallencia de Maximino Braga; aggravado, dr. Theodolindo A. Pereira Lima. Negaram provimento.

Araguary — Aggravante, Manoel Rodrigues Peixoto; aggravado, Antonio Ferreira Cascau. Negaram provimento.

Poços de Caldas — Aggravante, Antonio Generoso; aggravado, coronel Ernesto de Oliveira. Negaram provimento.

Paracatú — Aggravantes, José Joaquim Assumpção e sua mulher; aggravado, Carlos Tunis. Deram provimento.

Poços de Caldas — Aggravantes, Cruz & C.; aggravados, Ramos Evaristo & C. Negaram provimento.

Marianna — Aggravante, Francisco Carrato; aggravado, Camara Municipal de Marianna. Não conheceram do aggravo.

Paracatú — Aggravante, Avelino Marques Jordão; aggravado, Carlos Tunis. Relator, desembargador Oliveira Andrade. Deram provimento.

Pouso Alegre — Aggravante, dr. Dermeval Coutinho de Rezende; aggravado, dr. Antonio Carlos Garcia de Farias. Negaram provimento da appellação.

Pessos — Appellante, Banco Hypothecario e Agricola do Estado de Minas Geraes; appellado, Horacio Paula Filho. Deram provimento ao embargo.

## O DIA DA VIOLETA

### Para o "Hospital Jesus"

O prefeito, attendendo ao que lhe foi requerido pelo Hospital Jesus, resolveu permittir a venda, no dia 20 do corrente, nas ruas desta capital, da violeta, cujo producto reverterá em beneficio daquella instituição.

## A linha telegraphica de Pato Branco a Campo Erê

O director geral dos Telegraphos, por conveniencia do serviço, resolveu incorporar á rêde do districto de Santa Catharina, a linha de Pato Branco a Campo Erê, com 52.454 metros de extensão, a qual ficará constituindo os seguintes trechos da 10ª secção: 7º trecho, Pato Branco, Forquinha, séde, Pato Branco; 8º trecho, Forquinha a Campo Erê, séde, este ultimo.

# INFORMAÇÕES UTEIS

CENTRAL DO BRASIL — Partidas de D. Pedro II para S. Paulo: $SP_1$, ás 4,50 da madrugada; $RP_1$, 6,10, e $RP_3$, 7,30 da manhã; $NP_1$, ás 7 horas da noite; $NP_3$, ás 8 horas da noite; $LP_1$, ás 9 horas da noite, e $NP_5$, ás 10 horas da noite. Chegadas: $NP_2$, ás 7 horas, $NP_4$, ás 8 horas, $LP_2$, ás 9 horas e $NP_6$, ás 10 horas da manhã; $RP_2$, ás 6,30, $RP_4$, ás 8,40 e $SP_2$, ás 8,40 da noite, annexo $RP_4$.

Partidas para Minas de D. Pedro II — $S_1$, 4,50 da madrugada até Lafayette; $R_1$ (Bello Horizonte), 6 horas da manhã; $N_1$, 6,30 da noite, e $N_3$, 7,30 da noite, e $S_3$, 4,10, até Entre Rios. Chegadas: $N_2$, de Bello Horizonte, 8,30 e $N_4$, 11,55 da manhã; $R_2$, 9 horas da noite; $S_2$ de Lafayette, ás 10 horas da noite e $S_4$, de Entre Rios, ás 9,40 da manhã.

— Os trens $RP_1$, $RP_3$, $RP_2$ e $RP_4$ circulam com carros restaurantes e salões entre D. Pedro II e Norte. Na linha mineira, circulam com restaurantes e salões, os trens $R_1$ e $R_2$, entre D. Pedro II e Bello Horizonte.

ESTRADA DE FERRO DE THEREZOPOLIS — Subidas, de Barão de Mauá (A 1) ás 6,30 da manhã; ás 3 da tarde (A 3). A's 2 horas (A 5), ao aos sabbados.

De Therezopolis: ás 6,35 da manhã (A 2); ás 4,55 da tarde (A 4).

TRENS DE PETROPOLIS — Horarios de verão — Partidas: ás 6 horas; 8,35 e 12 horas; 1,30 da tarde; 3,30, 4,30, 5,30 de tarde; 8,10 da noite. (Feriados e santificados) — 6 horas, 7,30, 8,35, 10,30 da manhã; 3,30 e 5,30 da tarde e 8,30 da noite. Horarios de inverno — Partidas: 6 horas, 8,35 e 12 horas; 1,30, 5,30 da tarde e 8,10 da noite. (Feriados e santificados) — 6 horas, 7,30, 8,35 e 10,30 da manhã; 3,30, 5,30 da tarde e ás 8,10 da noite. O trem de 12 horas circula ás 12 horas circula ás segundas, quartas e sextas-feiras e o trem de 1,30 da tarde, ás terças e quintas-feiras, e sabbados.

E. F. CORCOVADO — Estação Cosme Velho para Paineiras — De manhã: 6,15, 8,00, 9,15 e 10,45; á tarde: 1, 2, 4, 5, 5,30, 6,30; á noite: 7,30, 8,00, 8,30 e 10 horas. O trem das 10,45 da manhã vae ao Alto, caso tenha dez passageiros e o de 2 horas da tarde, caso não chova. Os trens de 9,15 da manhã, 4,00, 5,30 da tarde e 10 horas da noite, só correm de janeiro a março e os de 5 horas da tarde e 8 horas da noite só em abril a dezembro. Aos domingos ha trens de hora em hora a partir das 8 horas da manhã ás 10 horas da noite. Das 9 da manhã ás 5 da tarde, todos os trens vão ao Alto. Os trens de 9 e 10 horas da noite são facultativos.

LINHA AEREA — Estação Praia Vermelha — Carros de meia em meia hora, das 8 da manhã ás 10 horas da noite. Aos sabbados e domingos, até meia noite. Em noites festivas, as viagens se prolongarão, mediante aviso prévio, até depois da meia noite. Effectuar-se-ão viagens extraordinarias, todas as vezes que para as mesmas houver lotação.

LEOPOLDINA RAILWAY — De Nictheroy, expresso para Campos, Miracema, Itapemirim, Porciuncula e ramaes correspondentes, ás 6,30 diariamente; para Friburgo, Cantagallo, Macacú e Portella, expresso diario, ás 7 horas; para Friburgo, ha um trem de passeio aos sabbados, partindo de Nictheroy, ás 7,45. O nocturno para Campos, Itapemirim e Victoria, parte da estação Barão de Mauá, ás 9 horas da noite, ás segundas, quartas e sextas-feiras, indo o de quarta-feira sómente até Campos.

DELEGADO DE DIA

Está de serviço, hoje, na repartição central de policia, o 2º delegado auxiliar.

PAGAMENTOS

NO THESOURO NACIONAL — Na 1ª Pagadoria serão pagas hoje, as folhas do meio soldo, de A a Z; montepio civil da Fazenda, de O a Z; montepio militar da Marinha, de A a Z.

NA PREFEITURA — Pagam-se hoje as seguintes folhas de vencimentos: guardas municipaes, de J a Z; pessoal administrativo e cathedratico da Escola Normal e Escolas Profissionaes Orsina da Fonseca e Paulo de Frontin.

CORPO DE BOMBEIROS

Serviço para hoje:

Director do serviço, capitão Bueno; official de dia, capitão Athanazio; auxiliar de dia, 2º tenente Diogenes; 1º soccorro, 2º tenente Loureiro; 2º soccorro, sargento Anaximandro; manobras, capitão Asthur; ronda geral, 2º tenente Raul; medico de dia, dr. Gomes; medico de emergencia, 1º tenente dr. Moraes; interno ao hospital, academico Faria Lemos; dia á pharmacia, major Herminio; folgam: os commandantes das estações de S. Christovão e Cattete.

SERVIÇO POSTAL

O Correio expede malas pelos seguintes vapores:

*Amanhã*:

Avião da "C. G. A.", para Santos, Florianopolis, cidade do Rio Grande, Pelotas, Porto Alegre, Montevidéo e Buenos Aires, recebendo impressos, cartas para o interior da Republica e cartas para o exterior da Republica, até 20 horas de 15.

*No dia 18*:

Hydro Avião "Potyguar", para Santos, Paranaguá, S. Francisco do Sul, cidade do Rio Grande, Pelotas e Porto Alegre, recebendo impressos e cartas para o interior da Republica, até 18 horas de 17.

SUMMARIOS DE HOJE

Estão marcados para hoje, nas diversas varas criminaes, os summarios de culpa dos seguintes réos:

Na 1ª: David Corrêa e Nelson Pinto de Souza; na 2ª: Adriano da Fonseca Pinto, Didimo Vallegas e Dismario Regis Paixão; na 3ª: Francisco Antonio Borges, Sylvio Caldas Faião e Guilherme Dedem e na 5ª: Aristoteles Pereira Silva, Manoel Jesus dos Santos, Alcides de Barros Paiva, Moysés Botsman e Antonio Cupertino de Miranda.

# CONGRESSO CATHOLICO DE S. PAULO

## A terceira sessão solenne
## 120 mil adhesões até ante-hontem

*S. Paulo*, 14 (Do correspondente) Na noite de hontem, na Basilica de S. Bento, foi realizada a 3ª sessão solenne do Congresso Catholico, com a presença de oito bispos e grande numero de prelados, monges, convidados, congressistas, representantes da imprensa e fieis. O templo estava literalmente cheio, constituindo a sessão um espectaculo impressionante pela sua imponencia.

A presidencia de honra coube ao arcebispo Duarte Leopoldo, sendo a presidencia effectiva exercida pelo sr. Vicente Melillo, coadjuvado pelos srs. Mario Ramos, padre José Duarte e conego Benedicto Pereira. Depois da leitura do expediente falou o padre Alcidino Pereira, chefe da embaixada carioca, pondo em relevo a importancia e significação do Congresso.

Em seguida falou a sra. Estella Faro sobre o momentoso problema do feminismo christão, mostrando o valor do auxilio da mulher na vida social. As ultimas palavras da oradora foram de incentivo e agradecimento ás felicitações, elogiando a tenacidade dos congressistas e pondo em destaque a figura do arcebispo Duarte Leopoldo.

Depois, sobre a regencia do padre Emygdio Pinheiro, coadjutor da parochia de Santa Ephigenia, foi cantado por todos os presentes o Hymno da Mocidade Catholica. Falaram, logo após, o sr. Peixoto Fortuna sobre a these "Vocação Sacerdotal" e Vicente Melillo, seguindo-se depois a these do sr. Joaquim Moreira da Fonseca, sobre castidade.

A sessão solenne encerrou-se com o Hymno Nacional, após a saudação. Hoje, ás 7 1|2 horas houve missa e communhão geral no apostolado e oração no Santuario do Sagrado Coração de Jesus. A's 4 1|2 horas haverá festival de gala em homenagem ao arcebispo e aos bispos.

A's 8 1|2 horas realiza-se a sessão de estudos nas matrizes da Consolação e Santa Ephigenia.

Até hontem elevavam-se em 120 mil as adhesões recebidas pelo Congresso.

**D. DUARTE LEOPOLDO FALA AO "CORREIO DA MANHÃ" E DECLARA QUE ESTÁ SATISFEITISSIMO COM O EXITO DO CONGRESSO**

*S. Paulo*, 14 (*Pelo telephone*) — Constituindo uma brilhantissima manifestação de fé e, ao mesmo tempo, de deismo, está em pleno apogeu, com o applauso e estimulo de todos os bons christãos, o Primeiro Congresso Catholico da Mocidade. E' opinião unanime, tanto entre os ecclesiasticos, como entre os leigos, que o Congresso ultrapassou as mais optimistas espectativas, chegando a constituir verdadeiro acontecimento nacional.

Sabe-se da acção preponderante que para a realização do Congresso desenvolveu o arcebispo d. Duarte Leopoldo, prestigiando a sua iniciativa. A' tarde de hoje, pouco antes do festival de gala dedicado aos bispos e arcebispos, estivemos na Curia Metropolitana, onde fomos recebidos por d. Duarte Leopoldo. Contrario a entrevistas, o arcebispo, agradecendo a visita de congratulações que, em nome do "Correio da Manhã", lhe levámos pelo exito das sessões, não pôde, no entanto, esconder o enthusiasmo e satisfação que lhe vão na alma pelo esplendido resultado e pela magnifica repercussão que está tendo o Congresso. Através das palavras do arcebispo, percebia-se um contentamento muito effusivo e confiança no resultado que o Congresso vae proporcionar. Mais não era preciso que nos dissesse d. Duarte. Está contentissimo com o exito indiscutivel do Congresso.

Do pensamento do arcebispo e do interesse que o mesmo tomou desde o inicio do movimento, dizem bem as palavras de uma carta que d. Duarte Leopoldo dirigiu ao padre Visconti, um dos campeões da iniciativa e que o chefe da egreja paulista obsequiosamente nos mostrou.

# CONSELHO MUNICIPAL

## Como foi rejeitada a moção de solidariedade ao ex-procurador geral do Districto Federal

O Conselho Municipal resolveu, afinal, reunir-se, hontem.

Quando quasi expirava a hora para que fôra prorogado o expediente, o sr. Mauricio de Lacerda pediu a palavra e levantou uma questão de ordem: — se poderia, no expediente ou mesmo na ordem do dia, requerer urgencia para a discussão da moção de solidariedade com o ex-procurador geral do Districto Federal, no caso de sua arbitraria demissão, ha dias já por elle apresentada.

O sr. J. J. Seabra declarou que o regimento o permittia.

Já na ordem do dia, então, o sr. Mauricio de Lacerda fez o seu requerimento de urgencia, resalvando-o com votação pelo methodo nominal.

O sr. Oliveira de Menezes usou da palavra para divergir de seu collega, achando que a sua moção envolvia assumpto francamente politico e hostilizava o presidente da Republica.

O "leader" da maioria foi á tribuna, para affirmar que a moção não poderia ser discutida, porquanto não fôra lida em expediente, nem impressa.

O sr. Mauricio de Lacerda allegou que falára sobre a mesma em ordem do dia da sessão anterior, para terminar apresentando-a, além de os intendentes della terem conhecimento pela imprensa, que a divulgára.

Varios intendentes falavam ao mesmo tempo, discordando.

O sr. Mauricio de Lacerda bradou:

— Isso é uma chicana, para fugir á deliberação! Votem contra ou a favor da moção, mas votem-na!

O sr. Oliveira de Menezes protesta, dizendo que ninguem tinha medo de votar...

O sr. P. Lima tambem falou, explicando que presidia á sessão quando o sr. Mauricio de Lacerda occupára a tribuna para ler a moção, mas não tivera tempo de o fazer.

O sr. Baptista Pereira, dizendo que era para mostrar que não andava com medo, formulou um addendo ao requerimento de urgencia, no sentido de que fosse lida immediatamente a moção.

O sr. Pache de Faria accrescentou que o sr. Mauricio de Lacerda, no discurso a que se referia, expuzera o thema de sua moção e, portanto, o Conselho della tinha pleno conhecimento.

Por fim, o sr. J. J. Seabra esclarece a coisa devida e satisfatoriamente: depois de votada a urgencia, seria lida, de novo, a moção. A urgencia é approvada unanimemente.

O sr. Mauricio de Lacerda occupou a tribuna, nessa altura, para dizer, inicialmente, que não tinha duvida que o Conselho rejeitaria a moção que apresentára, mas via, no retardamento de sua discussão, uma gentileza de seus collegas em querer poupar-lhe o desgosto de sair do recinto derrotado "no protesto que fizéra contra a insolita demissão de um procurador geral bernardista, nomeado através de uma reforma bernardesca, que chocou, violentamente, a consciencia juridica do paiz, e que é demittido, agora, de fórma não menos bernardesca, não menos violenta. Por isso, encontrei-me com autoridade moral bastante para protestar, — proseguia o orador — não em favor de sua pessoa, não em favor dos seus actos, não em desfavor dos fundamentos que o presidente da Republica possa ter para exoneral-o, mas contra a illegalidade da fórma dessa demissão, e, sobretudo, o alcance politico e moral que ella revela para a vida republicana do paiz.

Sr. presidente — continuava — quando redigi a moção, acreditava que a razão que o governo tivera em vista para exonerar um magistrado, era rasgar-lhe dos hombros a toga que delles pendia bem, ou mal, mas em virtude da lei.

E, ao mesmo tempo em que se exonera um magistrado que se tornára incommodo porque pedira inqueritos contra a Policia, se annuncia — *coram populo* — que o sr. presidente da Republica vae passar a rasoira na propria Policia e demittir nada menos de meia duzia de delegados.

Onde fica a logica desse acto, a natureza justiceira dessa decisão, onde paira ella, se se tem em vista que o sr. presidente da Republica, elle proprio, noticiando que ia limpar a Policia de máos elementos, justificou os escrupulos do procurador geral do Districto sempre reclamando por que a Policia se circumscrevesse aos termos restrictos da lei e não inventasse, pela sua prepotencia, fórmas novas de processo, como se se tratasse de legislação realenga, em que a autoridade do homem se sobrepõe á autoridade do Direito, em que o arbitrio da autoridade se sobrepõe á razão da lei?

Sr. presidente, o Conselho vote como entender. Não desconheço que, no seu voto, poderá divergir de mim, como da maioria da imprensa liberal do paiz, quanto a essa demissão violenta. Quero, entretanto, salientar que a justiça local está sob ameaça não menos grave: o acto se vae estender aos desembargadores da Côrte de Appellação.

Ameaçando os juizes na inamovibilidade dos seus cargos, ter-se-á quebrado o unico escudo, o ultimo que resta ao povo, quando perseguido e tangido pela vara da autoridade dos lictores do Cattete e levantado sobre a capital da Republica a mais terrivel de todas as ameaças.

Paiz sem justiça, paiz de juizes sem garantias é paiz sob a dictadura moral da vontade e do arbitrio do presidente da Republica.

E' o grito que dou pela cidade ameaçada com esse novo cesarismo.

Relativamente ao alcance juridico, como ao alcance politico, como ao alcance moral desse acto, toda a imprensa já falou; já se manifestaram as mais altas autoridades do Direito. O proprio Congresso ouviu lição de um professor contra o recado de um "leader".

Pois bem, que o Conselho, ao menos, me conceda, e daqui lhe agradeço, o favor da urgencia, o direito de proclamar da tribuna do Conselho que, tenho assistido, na prisão, á nomeação desse procurador geral, na reforma feita pelo sr. Arthur Bernardes, nem menos por isso me sinto sem autoridade para vir, de publico, dizer, em nome daquelles cujo pensamento represento nesta Casa, que o acto do chefe de Estado foi tão revolucionario como se tivesse prendido esse juiz na cadeia, por não obedecer ao chefe de Policia!

E para lá caminhamos! Caminhamos para o dia em que se ha de repetir, como vi, a conducção da tóga para os cubiculos, a existencia de promotores dentro das galerias da Correcção, porque condemnavam em desaccordo com a dictadura bernardesca.

Para lá caminhamos. Fique, porém, registrado que quem implantou a desconfiança na Justiça, quem implantou a decadencia da lei, sobretudo a revolta, que nós outros já tinhamos no coração, no proprio coração da magistratura e dos soldados dessa lei, dos soldados civis que são os juizes, foi o sr. presidente da Republica.

Quem semeia ventos colhe tempestades. S. ex. semeia a illegalidade e o arbitrio, proclamando o imperio da força. Queira Deus que, um dia, a força não o condemne, não o jugule, não o domine e não o expatrie tambem."

O sr. Pinto Lima tambem falou: — era suspeito para votar a moção, porque era amigo pessoal do sr. André de Faria Pereira e devia ao presidente da Republica a recente nomeação do seu genro para procurador da Republica.

A moção foi rejeitada por 15 votos contra o do sr. Mauricio de Lacerda.

Ainda no expediente o sr. Mauricio de Lacerda esteve na tribuna, para appellar para a habitual energia e a probidade politica do sr. J. J. Seabra, no sentido que fizesse um dos membros da mesa cumprir o seu dever, assignando os autographos do projecto nº 9, relativo á apresentação, disponibilidade e jubilação de funccionarios e dos demais projectos que teriam tido tão apressado andamento, quando elle se encontrava no Ceará e agora tanto se demoravam no Conselho. Additou que os srs. J. J. Seabra e Jeronymo Penido já haviam assignado os autographos, como presidente e primeiro secretario; faltava, por conseguinte, apenas o segundo secretario. Estranhou que os autographos do "projecto do lixo" ha muito já houvessem subido á sancção e os das demais proposituras approvadas na mesma occasião ainda não tivessem sido remettidos ao prefeito.

O sr. Clapp Filho apoiava o orador.

O sr. Mauricio de Lacerda analysou, então, o "caso do lixo".

Accentuou que se fazia experiencia, para a cremação do lixo, com duas "cellulas Beccari", cujo "processo" possuia a firma Bernardes & Cia. em São Paulo, registrado com o capital de 100 contos na Junta Commercial de lá.

"Os socios dessa firma — disse — são sobrinhos do presidente Julio Prestes e o director-technico da Limpeza Publica de São Paulo, o engenheiro Normand Bernardes, é irmão do cunhado do sr. Julio Prestes. A patente desse "processo Beccari" foi comprada por 100 contos á firma dos sobrinhos do sr. Julio Prestes, pelo sr. Pires do Rio."

Affirmou ainda o orador que era verdade que o sr. Jeronymo Penido lhe assegurara que não remettera os autographos do projecto nº 9 ao prefeito para que se não dissesse pretender, com isso, nomeações em vesperas do pleito da renovação do Conselho.

O sr. Mario Barbosa adduziu que a execução, assim, do projecto depois das eleições, assumiria caracter meramente administrativo.

O sr. Mauricio de Lacerda diverge, avançando que teria caracter politico, porque o prefeito dependeria do novo Conselho, "que irá deliberar sobre um orçamento que é um verdadeiro tridente do demonio na bolsa do povo!" Mostrou que se assoalhava estarem sendo os autographos dos projectos retardados por ordem do Cattete.

O sr. Jeronymo Penido, em aparte, declarou que o orador sabia ser o que se propalava injusto e não verdadeiro.

O sr. P. Lima arriscou que ignorava que o presidente da Republica mandasse no Conselho...

O sr. J. J. Seabra declarou, depois, que o presidente não podia compellir os demais dos membros a cumprir o dever: elle assignára os autographos.

O sr. Jeronymo Penido pediu a palavra, na qualidade de primeiro secretario, e esclareceu que o presidente, de facto, não tinha competencia para tal, como declarava; entretanto, os autographos não foram assignados porque estavam errados e necessitavam de ser refeitos; além disso, fôra combinado com o presidente da Mesa, não os enviar já, mesmo porque o orador queria dar uma prova categorica e publica de que não visava, com o projecto de aposentadorias, em absoluto collocar afilhados ou amigos em vesperas de eleição, pois achava isso indecoroso. Accrescia que o prefeito tinha tres mezes sómente para pôl-o em execução e se entenderia com a Mesa para providenciar sobre a sua remessa, depois das eleições, no momento que julgasse opportuno.

Seguiu-se com a palavra o sr. Clapp Filho, que disse havia sido o primeiro a protestar contra a soffreguidão como se votára o projecto n. 9 e a demora na remessa dos autographos, salientando não pretender nenhuma nomeação com o mesmo, pois para se eleger não necessitava de recorrer a isso: o seu eleitorado, em maioria, era constituido de amigos e companheiros de trabalho na Central do Brasil.

—

O projecto do sr. Jeronymo Penido que institue as oito horas de trabalho por dia para os operarios cariocas de transporte de carga, teve parecer favoravel da commissão de Justiça.

—

Os moradores de Amorim (E. F. Leopoldina) enviaram um memorial ao Conselho, pedindo agua e esgotos para a localidade.

—

Foi approvado o requerimento de informações do sr. Mauricio de Lacerda, sobre a demissão do sr. José Augusto de Lima, do cargo que exercia na I. de Abastecimento e Fomento Agricola, por haver criticado, pela imprensa, actos administrativos do prefeito.

—

Para representar o Conselho na commemoração da emancipação politica de Alagoas, dia 16, no Centro Alagoano, foi nomeada uma commissão constituida dos srs. Mario Crespo, P. Lima e Felisdoro Gaia.

## Cumpriu-se a sua vontade

Falleceu hontem, no Hospital de Prompto Soccorro, Maria Dolores Vidal, parda, de 21 annos, solteira, residente á rua Bambina, 49 A. A infeliz rapariga, como em tempo foi noticiado, depois de embeber as vestes em alcool, atou-lhes fogo, na rua Real Grandeza, tentando pôr termo á vida.

Recolhido o corpo ao necroterio do Instituto Medico Legal, foi attestado como "causa mortis": queimaduras externas de 2º e 3º gráus.

Maria deixou quatro filhos, tendo o enterro saido á tarde para o cemiterio de S. Francisco Xavier, a expensas do ex-marinheiro João Candido, o "almirante negro", com quem vivera até recentemente.

ZENITH
O CHRONOMETRO SUISSO DE MAIOR PRECISÃO
(13443)

## PERDEU O DEDO

Na padaria "Patria", á rua dos Romeiros, na Penha, trabalhava Antonio José Lopes, de 42 annos, solteiro, residente á rua Dr. Bulhões, 1?6, que hontem, em virtude de um accidente, teve um dedo da mão direita esmagado.

Medicou-o a Assistencia do Meyer.

## EMQUANTO RONCAVA...

Nada como um bom banho, netes dias anormalmente quentes do fim de inverno. Assim o sr. Alexandre Mattos Rebello, depois de cantarollar em baixo do chuveiro, resolveu tirar uma pestana em seu aposento da rua do Cattete, 269. Esqueceu, porém, de dar a volta á chave da porta, de modo que emquanto roncava alguem entrou e suspendeu com relogio, corrente e abotoaduras de ouro, meia duzia de camisas e 1:200$ em dinheiro. A policia do 6º districto, avisada, anda á procura do meliante.

## A RAINHA DOS ESTUDANTES

### A indicação do nome de Francesca Nozières recebida com enthusiasmo

Foi muito bem acceita nos meios estudantinos a candidatura da declamadora patricia Francesca Nozières, para rainha dos estudantes.

Visitou-nos uma commissão composta dos srs. Augusto de Gregorio, José Pellim, Edgard Valladão, Martim Francisco L. de Andrada, Antonio Fortes e Oswaldo Goyano.

Francesca Nozières

O sr. Raul Penido Filho, enumerando os motivos que os fizeram tomar esta deliberação disse-nos:

— O grande successo de madame Nozières no estrangeiro, que se nos fazia conhecido pelos elogiosos e justos artigos da imprensa paraguaya, foi a maior e imparcial indicação do seu nome, já tão sympathico á nossa causa, para ser homenageada com o titulo maximo de nossa rainha. Alliando ás qualidades moraes e intellectuaes, um physico encantador, Francesca Nozières foi a gentil embaixatriz que transmittiu ás assembléas extasiadas, o éco divino da nossa poesia.

Coração bondoso e altruista, levou, num admiravel gesto, aos miseraveis presos, encerrados por annos e annos nas escuras enxovias de uma penitenciaria, o balsamo confortador da sua maravilhosa voz de "diseuse" e da sua deliciosa figura de mulher.

Além disto, um dos motivos imperiosos da grande sympathia que possue no meio estudantino é o facto de ter sempre se demonstrado uma fervorosa alliada dos assumptos universitarios e uma amiga sincera de todos nós.

E, portanto, é com o coração alegre de quem cumpre um dever que lançamos o seu nome gracioso para ser consagrado como nossa rainha.

**O annuncio publicado em nossa edição de hontem, sobre a loteria de mil contos, é do Centro Loterico, á travessa do Ouvidor, 4, e não do Mundo Loterico.** (D 18775)

## UM DUELLO... LYRICO!

### Solucionado o incidente Bove-Besanzoni

A actual temporada lyrica do Municipal tem fornecido assumpto de toda natureza para o noticiario dos jornaes, uns de natureza dramatica, lamentaveis, até certo ponto; e outros, felizmente, comicos, de uma comicidade de opereta.

Depois da tormentosa jornada, em que o publico retomou o seu direito de critica, surgiu a perspectiva de um duello, que se feriria entre os srs. Dante Bove, cunhado do barytono Franci, e o seu collega Ernesto Besanzoni.

Escreveu-se por ahi que Franci arrebatára a Besanzoni a parte de "Escamillo", na "Carmen", ameaçando, até, de morte o seu concorrente.

Dahi, o duello. As testemunhas se movimentaram, tal qual como na opereta, de cartola, sobrecasaca e luvas!

E tal foi a somma de ridiculo que caiu sobre o caso, que se falou até na necessidade de intervenção da embaixada da Italia, afim de fazer cessar a representação do "sketch".

Afinal, appareceu, hontem, á ultima hora, uma acta assignada, a serio, pelas quatro testemunhas dos ex-futuros duellistas, dando como terminado o incidente.

Assim foi melhor, e poupado mais esse incommodo ao embaixador da Italia!

## ATROPELAMENTO

A Assistencia do Meyer medicou hontem o menino José Nascimento, de 9 annos de edade, filho de Francisco Nascimento, residente á Avenida Amaro Cavalcanti, 527, o qual foi atropelado na rua Engenho de Dentro pelo auto 39 da Directoria de Obras da Prefeitura, recebendo ferimento contuso no joelho direito.

## GAROTO LEVADO

Pequerrucho travesso, o Diraeklum. Tem só 3 annos de edade, e pegando a mamãe distraida, hontem á noite, passou a mão num vidro de iodo e provou um bocado. A Assistencia do Meyer socegou o estomago do terrivel bebê, que é filho de Sebastião Martins, morador á avenida Amaro Cavalcanti, 700.

54
Lembre-se sempre da — Alfaiataria Guanabara — da — Rua da Carioca, 54 — ao precisar de nova roupa. (15167)

## QUEM ESTÁ DIRIGINDO — O LLOYD? —

### E' segunda-feira a assembléa

Quem é que está exercendo a directoria do Lloyd Brasileiro?

A impressão geral é que os directores resignatarios haviam atirado o pêso fóra dos hombros, como quem quer respirar com desafogo, aligeirado da carga. E' assim que logo se divulgou que o sr. Affonso Vizeu, vice-presidente, como já se déra quando do assassinato do commandante Cantuaria, havia assumido a direcção interinamente. Em todo caso, ainda agora acaba de receber a guarda-moria da Alfandega um officio com a assignatura do sr. Roure. E diz-se que este está aguardando o seu substituto. Será que o sr. Roure está com um pé em terra e outro... a bordo?

Aliás, é na proxima segunda-feira que se deve realizar a assembléa, para modificação dos estatutos da empresa, e eleição dos novos directores. Será mesmo que a administração nada tenha conseguido do sr. Pestana, para tomar a responsabilidade de ali realizar o que logrou na Rêde de Viação do Rio Grande do Sul?

## SUICIDOU-SE INGERINDO FORTE DOSE DE OXYANURETO DE MERCURIO

### TRATA-SE, AO QUE PARECE, DE UM NOBRE AUSTRIACO

O suicida não deixou nenhuma declaração, e, na casa onde levou a effeito o desvairado acto, a pensão de mme. Berthe Murger, á rua Marques de Abrantes n. 142, pouco o conheciam.

Paira, assim, não só sobre a causa do seu tragico gesto, como a respeito da sua personalidade, um certo mysterio que, até á hora em que escrevemos, não havia sido desvendado pela policia.

Ha um detalhe, entretanto, que leva a crer que o suicida pertencia á nobreza austriaca, detalhe este que observamos quando estivemos no necroterio da Assistencia, onde o cadaver ficou até muito tarde, representado por uma corôa bordada na altura do peito, no pyjama claro que vestia, sobre as suas iniciaes — C. S.

O desventurado praticou o acto de desvario, no quarto que occupava na referida pensão, sem que não só a proprietaria desta como um seu empregado, unicas pessoas que, então, ali se achavam, o presentissem.

Recolhendo-se ao seu aposento e cerrando-lhe a porta, preparou elle o veneno, num copo que foi encontrado sobre a mesinha de cabeceira, ao lado do seu leito, sobre o qual se deitou, e ingeriu-o.

Decorrido algum tempo, mme. Bertha, ao passar pela porta do quarto, ouviu-lhe o extertor.

Chamou-o. Elle não respondeu.

Suppondo-o atacado de alguma enfermidade subita, empurrou a porta e espreitou.

O infeliz estorcia-se sobre o leito.

Convencida de que elle havia sido accommettido de um ataque, correu ao telephone e chamou a Assistencia.

Pouco depois, chegava a ambulancia á pensão e o medico, levado ao commodo onde o suicida se achava, logo á entrada da casa, examinou-o, verificando, immediatamente, que não se tratava de um ataque, mas das consequencias terriveis do toxico que elle havia ingerido.

O estado do tresloucado era gravissimo.

Sem perda de tempo, o facultativo fel-o conduzir para a ambulancia e esta partiu, celere, para o posto.

Já em franca agonia quando ali chegou o suicida, muito difficilmente apenas falou para dizer o seu nome — Camillo Sabranski.

Procurando salval-o, os medicos envidaram todos os esforços, todos os recursos da sciencia, indicados no caso.

Resistindo, porém, a tudo, o veneno, em pouco, completára a sua acção terrivel.

Num ultimo extertor, sob grande soffrimento, Camillo expirou.

Nada mais tendo a fazer, os medicos entregaram o corpo aos serventes da Assistencia, que o depositaram sobre uma das mesas do necroterio do estabelecimento.

Camillo, como já dissemos, vestia simplesmente um pyjama e estava descalço.

Logo que tivemos noticia do facto, fomos á pensão da rua Marques de Abrantes. Mme Bertha, que havia saido, pouco depois da remoção do seu hospede para a Assistencia, ainda não havia voltado e um cavalheiro que ali encontrámos, hospede tambem da pensão, de nada sabia quanto ao gesto de Camillo, por não estar na occasião em que elle o praticou.

Além do seu nome, que, aliás, já sabiamos, nada mais nos soube dizer. Camillo, — accrescentou — residia ali ha pouco tempo e era muito reservado. Pouco falava, mesmo, aos demais hospedes.

Nesse seu retraimento, entretanto, nunca o nosso informante percebera qualquer coisa que o levasse a suspeitar que Camillo viesse a se suicidar.

Não era um homem expansivo ou communicativo; mas não tinha tambem o aspecto de quem guardasse qualquer magua que justificasse a sua tetrica resolução.

Ao contrario, parecia ser um homem feliz.

Mais tarde, quando mme. Bertha tornou á pensão, conseguimos falar-lhe sobre o suicida.

Pouco mais do que o seu hospede a quem faláramos antes, nos disse a dona da pensão.

Além da maneira pela qual agiu Camillo, como já relatamos atrás, adeantou-nos apenas que Camillo era austriaco, de 30 annos de edade, mais ou menos, solteiro, ao que parecia, e tambem, ao que suppunha, pois que elle nunca lhe dissera ao certo, empregado da Companhia A. E. G.

Não tinha tambem a que attribuir o acto do seu desvairado hospede.

Residindo na pensão desde julho ultimo, o seu procedimento fôra sempre uniforme. Tratando a todos sempre como pessoa distincta que era, nunca entrára, entretanto, em intimidades.

Não revelára jámais, tambem, qualquer sentimento pelo qual se pudesse deduzir que viesse a ter o fim que teve.

A's 2 horas da madrugada de hoje, sem que, até então, tivesse apparecido qualquer pessoa que se interessasse pelo suicida, foi o seu cadaver removido do necroterio da Assistencia para o necroterio Medico Legal.

## De Bello Horizonte

(*Do nosso correspondente, em data de 11*)

### A autonomia municipal

Vae ser approvado pelo Congresso o projecto que permitte ao Estado utilizar-se das rendas dos municipios, sobre uma percentagem de 10 %, desde que seja para fins de hygiene e de instrucção. A medida envolve, evidentemente, uma grave offensa ás prerogativas asseguradas pela Constituição e pela nossa fórma de governo ás communas brasileiras.

O fim a que se destina a verba com que os municipios ficam obrigados a contribuir, é realmente elevado e de interesse geral. Mas, a inconstitucionalidade da providencia imposta pelo governo ao Congresso é clamorosa.

A principio, houve contra o projecto forte reacção, principalmente na Camara Estadual. Era natural mesmo que tivesse poucos votos. Os congressistas são na sua generalidade representantes de Camaras Municipaes; não seria digno, nem louvavel que faltassem, assim, aos deveres de zelar pelos interesses que representavam.

No anno passado, quando se creou o chamado fundo escolar, com base nesses 10 % que, agora, nessa medida complementar, se tomam ás rendas municipaes, o projecto foi approvado, a muito custo, com um voto apenas de maioria. O governo parece que abriu realmente a questão, e os deputados puderam, então, votar com autonomia.

Mas, essa liberdade que se deu aos lycurgos estaduaes, por aquella occasião, serviria de estimulo, se reiterada agora, a uma derrota dos propositos do governo, o que seria um espectaculo inedito, entre nós. Por isso, os chefes resolveram lançar agua fria na fervura dos pruridos de independencia dos deputados. A reforma constitucional anti-municipalista seria approvada. E será mesmo.

No 2º turno houve ainda alguns dissidentes que gritaram contra o projecto, mas, na recta final, só appareceram alguns poucos que mantiveram a attitude de autonomia de pensamento.

Assim póde ser restringida, sem reacção efficiente, a autonomia dos municipios mineiros, em favor do Estado centralizador...

## OS SERVIÇOS DE FISCALIZAÇÃO DO IMPOSTO NO ESPIRITO SANTO

### Ha decrescimo de renda na capital do Estado

Em virtude do que observou o sr. Benedicto Leal, 3º escripturario da Estatistica Commercial, com referencia ao serviço de fiscalização do imposto de consumo e outros no Espirito Santo, director da Receita recommendou ao delegado fiscal naquelle Estado que tenha sob severa vigilancia a fiscalização e arrecadação das rendas internacionaes, providenciando para a exacta observancia da circular 57, de 28 de setembro de 1927, em sua alinea *a*. Ao respectivo inspector fiscal, sr. Benedicto Roiz, foi determinado ainda que verifique as causas do decrescimo da renda na capital, devendo visitar, em companhia dos agentes fiscaes, as fabricas e examinar as suas escriptas, tendo em vista o que prescreve o artigo 167 letra "e" do decreto 17464, de 6 de outubro de 1926.

## ASSALTARAM EM PLENA MATTA PAE E FILHA

### E os dois miseraveis, presos, aguardam o final do processo que a policia instaurou contra ambos

O caso presente é revoltante demais para ser descripto com as suas cores todas e a policia, propositadamente, guarda em sigillo os nomes das victimas, para evitar que as mesmas sejam alvo da curiosidade de toda gente, publicado que fosse o mesmo nos seus minimos detalhes.

Trata-se de dois ladrões, um delles velho profissional do roubo, fugido ha pouco da Colonia Correccional, e outro, iniciante, seguindo á risca as lições que recebia do mestre.

A queixa sobre o que se vae ler foi apresentada á policia do 13.º districto e a morosidade com que as autoridades dali agiam no caso fez com que fosse o mesmo, em boa hora, evocado á 4.ª delegacia auxiliar.

Trata-se do seguinte: os ladrões Geraldo Magalhães, de cor preta, muito conhecido do publico, e Henrique José Rodrigues, branco, padeiro, ambos, como o diziam, eram autores de varios furtos e ambos refugiados nas mattas do Sumaré e Sylvestre, sem que se lhes pudesse nunca descobrir o paradeiro. Ora, certo domingo, pela manhã, um cavalheiro de nacionalidade allemã, residente nas proximidades do Hotel Internacional, saiu a passeio com a filha, ainda jovem, elle armado de kodak, com que photographava paizagens, ella a correr atrás das borboletas, que naquella manhã risonha de sol espalhavam-se pela matta. Subito, surgem os dois ladrões, armados de revolver.

A filha, vendo-os a ameaçar o pae, corre para perto deste.

Os miseraveis saquearam o cavalheiro: moedas que trazia nos bolsos, a kodak, o seu paletó.

Um delles examinou muito de perto a jovem, e, depois, emquanto o outro, de revolver em punho, obrigava o pae a se afastar, acariciava a filha, que recuava, espavorida...

E os dois miseraveis deixaram-na em lastimavel estado, desapparecendo em seguida.

O cavalheiro, com as lagrimas nos olhos, coberto de vergonha, communicou em casa o triste caso. Depois, foi á policia local.

Foi quando a 4.ª delegacia auxiliar acudiu, encetando diligencias que foram coroadas de exito. Os dois miseraveis foram presos e sujeitos a rigoroso interrogatorio. A policia verificou serem elles autores de outros furtos e está procedendo a diligencias em Santos, onde sabe que Geraldo Magalhães esteve.

Na delegacia do 9.º corre um processo contra ambos, que para ali foram removidos, hontem.

Geraldo Magalhães tem 24 annos, é natural do Estado do Rio, filho de Joaquim Magalhães e Odorica Magalhães e é preto.

Henrique José Rodrigues tem 23 annos de idade, é natural da Capital Federal, reside á rua Serra, n.º 23 e é filho de Rodrigo José Gama e Deolinda Rosa da Conceição.

## UM FÓCO DE MOSQUITOS

Nesta quadra, em que vivem todos muito justamente alarmados com a febre amarella, os moradores das ruas Bolivar e Domingos Ferreira, em Copacabana, reclamam contra o fóco de mosquitos existente no cruzamento daquellas vias publicas. Todas as tardes, levantam-se do local densas nuvens dos perigosos insectos que durante a noite incommodam o somno da vizinhança, sem falar na ameaça que isto representa para o populoso bairro.

## Denuncia na 8ª vara criminal

Manoel Ribeiro foi, hontem, denunciado ao juiz da 8.ª vara criminal, como incurso nas penas referentes ao crime de attentado ao pudor.

## Mais uma victima dos autos

Um auto, cujo numero a policia não conhece e cujo chauffeur fugiu, atropelou, hontem, á noite, na rua do Acre, defronte do n. 78, o radio-telegraphista Sosthenes Gomes, de 28 annos, solteiro e residente á mesma rua n. 94, ferindo-o na região occipital.

# AS ZONAS OCCUPADAS DO RHENO

## Expressões do resentimento allemão, aggravados pelos ultimos factos de Genebra

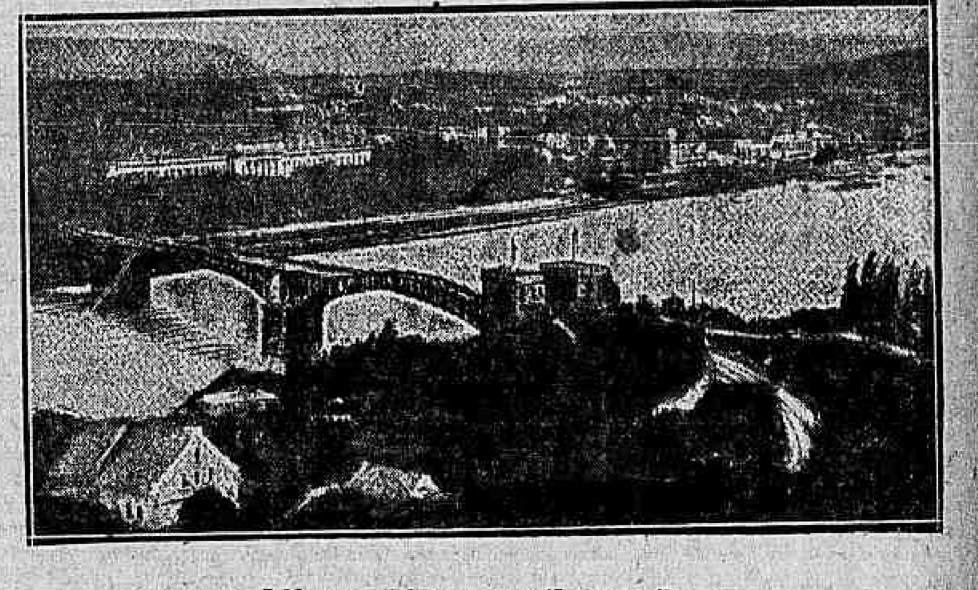

Coblenz, no Rheno, em região occupada

O anceio da evacuação da zona do Rheno, já ha mais de um anno recebia por parte do governo allemão a declaração formal de que seria pedida a retirada completa do contrôle estrangeiro, em vigor pelas disposições do artigo 431 do Tratado de Versalhes, assim que se apresentasse uma occasião opportuna.

A nona assembléa da Liga das Nações, que ora se reune em Genebra, parecia que ia ser o momento esperado para o delicado ventilamento do assumpto, que se apresentava cheio de reticencias inquietantes, por todos os lados.

Já, porém, pelos ultimos aspectos que tomaram as attitudes de Briand, com o seu discurso em que apontava a Allemanha como uma nação ainda armada, e pela reacção que esses factos de Genebra occasionaram, nos partidos politicos, no parlamento e no seio do povo allemão, onde se esboçam signaes de desejos de ruptura com a Liga das Nações, fazendo assim temer-se o desmoronamento de toda a cuidadosa estructura do Pacto de Locarno, em que repousavam as esperanças da paz do mundo, parecem perdidas as esperanças dum congraçamento de espiritos, na Europa.

Que a completa evacuação da Rhenania era desejo generoso de grande parte da opinião da propria Europa, é facto que não se contesta.

O orgão liberal inglez "Manchester Guardian", assim como o conservador "Sunday Observen", não occultaram as suas sympathias sobre o caso duma evacuação prompta.

Na França, o nacionalista Gustave Hervé, em harmonia de vistas com Vincent Auriol, das fileiras socialistas, apoiaram a idéa. E bem recentemente o eloquente politico Emile Vandervelde, que ora se acha na Republica Argentina, lembrava ao parlamento belga que a segunda zona do Rheno devia ser desoccupada ainda no corrente anno — um anno antes do prazo estipulado pelo Tratado — como um gesto de cordealidade e boa amizade para com o gabinete pacifista de Hermann Mueller.

E é sabido que o caso da evacuação da Rhenania constituiu a linha essencial do programma do chanceller Marx, ao levar o seu gabinete ao Reichstag, ha um anno. Do mesmo modo, Herr Mueller avançava esse seu ponto de vista, ao ler a sua declaração ministerial, recentemente.

O presidente Hindenburgo, no seu discurso de recepção diplomatica de Anno-Bom, declarou: "A occupação estrangeira do nosso territorio é incompativel com a pacificação".

Stresemann, ao vehicular essa opinião no Reichstag, um mez depois, qualificou a occupação do Rheno de "*cortina de aço entre a França e a Allemanha*" e de "*barreira intransponivel á approximação franco-germanica*".

Factos como o serio incidente do ataque de tres civis allemães, pelo tenente Roocier, em fins de 1926, e outros, são irritações peculiares á occupação militar da zona do Rheno, e capazes de manter um constante desassocego de complicações internacionaes.

Entre muitas outras expressões do descontentamento allemão, a proposito do desenvolvimento de boas relações entre a França e a Allemanha, resaltam occorrencias como as descriptas por Herr Schmid, no Reichstag, em fevereiro ultimo.

Herr Schmid apresentou estatisticas constando que, annualmente, 1.500 cidadãos allemães são levados a juizo, perante as côrtes francezas, nos territorios occupados, e que, no ultimo anno, 200 actos de violencia foram praticados pelas tropas alliadas, nas zonas do Rheno. Nessa região, segundo esses mesmos dados officiaes, foram requisitados 8.600 lares particulares, para o accommodamento de tropas.

Outros motivos de resentimento são o emprego de tropas nativas da Africa, nas zonas policiadas, e tambem as restricções impostas aos negocios, por meio de decretos emanados de Paris. Ainda em junho ultimo, segundo se verificou, o trabalho da ampliação da estação da via-ferrea de Russelheim, perto de Frankfort, teve ordem de suspensão, pelas autoridades francezas de occupação, sob o motivo que se fazia necessaria uma permissão de Paris, para que a construcção proseguisse.

Como resultado disso, foram dispensados muitos empregados da fabrica de Opel, visto que a estação de Russelheim é inadequada ao volume de negocios da fabrica.

Outro caso apontado pelos allemães é o da nova ponte sobre o Mosel, em Zeltingen, cujos trabalhos foram suspensos por ordem das autoridades francezas. Segue-se outro, de ha tres mezes, o da inauguração, em Coblenz, do monumento a Johann Goerres, um liberal allemão. Ahi, a alta commissão inter-alliada do Rheno prohibiu a irradiação dos discursos da cerimonia.

Esses factos illustram aspectos do ponto de vista allemão, nos seus desejos de desoccupação do seu territorio, pelas forças que lá estacionam.

Eis a situação que as ultimas occorrencias de Genebra e a sua repercussão na Allemanha, tornaram ainda mais sombria.

## ARREBENTOU OS MIOLOS COM UMA BALA

### O tragico acontecimento occorreu na tarde de hontem, na Quinta da Boa Vista

A Quinta da Boa Vista, naturalmente por ser um recanto poetico da cidade, longe do bulicio do centro, tem sido, nestes ultimos tempos, o logar escolhido para os que procuram, no suicidio, fugir das agruras desta vida. Ainda hontem, mais um suicidio ali se verificou. Um joven de boa apparencia, trajando um terno côr de cinza, chapéo de palha, sapatos de verniz, meias marron, um lenço verde no bolso do peito, ali entrou, encaminhando-se pela alameda dos tamarindeiros. Em certa altura elle parou. Mediu, com um olhar, toda a extensão do parque e certo de que ninguem nelle reparava, sacou do revólver cujo cano levou ao ouvido e deu no gatilho. Um forte estampido écoou, tombando elle.

Algumas pessoas que testemunharam a dolorosa occorrencia, os guardas Wencesláo Carrillo da Silva e Armando Horacio Mattos, os estafetas do telegrapho Luiz Antonio de Araujo e Carlos Felix e os srs. Anisio Marques da Silva, residente á rua Santos Lima n. 21 e Manoel Caetano, residente á rua São Francisco Xavier n. 394, casa 5, acudiram ao local, onde ainda encontraram o rapaz com signal de vida. Chamaram a Assistencia. Esta compareceu, mas nada teve a fazer, pois o encontrou morto já. A policia, avisada do triste caso foi ao local e numa inspecção no cadaver apprehendeu objectos encontrados nos seus bolsos, um annel com as iniciaes M. C. no annular direito e uma carta escripta a lapis dirigida á Sylvio Costa, residente á rua Jardim Botanico numero 467. Assignava-se Maximo Costa, o suicida, que apparenta 20 annos. Era a explicação do seu acto, que a policia não quiz declinar.

O cadaver do infeliz jovem só quatro horas depois foi removido para o Necroterio, onde, ás 10 horas da noite, compareceram pessoas da sua familia, surprehendidas com a tragica noticia.

O suicida, como acima dissemos, deixou um bilhete ao seu irmão Sylvio, no qual deixava expressas as suas ultimas vontades. Dizia elle, que no seu quarto deixara, no bolso de uma calça, a importancia de 4 contos de réis, que elle devia empregar no seu enterro. Pedia que não removessem o seu cadaver para a residencia: que o enterro saisse do proprio Necroterio, pois queria evitar aos irmãos um tão triste exemplo e á sua mãe tão grande desgosto.

Despedia-se da progenitora e dos irmãos num grande abraço e não se referiu aos motivos do seu gesto. Eram desgostos de viver e só...

A noticia do suicidio do jovem Maximo foi conhecida á noite, na residencia dos seus irmãos, á rua Jardim Botanico. A's 10 horas compareceu ao Necroterio o sr. Tullio Silva Costa, seu irmão, acompanhado de suas irmãs, e que abraçaram, commovidos, o corpo do infeliz rapaz. O sr. Tullio, a quem indagamos das causas do suicidio, não nos soube dizer. Seu irmão, que trabalhava na recebedoria do Thesouro, como escripturario, emancipara-se ha pouco tempo, entrando na posse de cerca de 100 contos, que lhe couberam do espolio do pae, o sr. Francisco da Silva Costa, dono da fabrica de phosphoros "Duas Cabeças".

Era, portanto, um rapaz rico, donde a conclusão de que não foi falta de recursos que o empolgou. Attribue o seu gesto a uma neurasthenia profunda, resultado de alguma doença mal cuidada. Ha tempos, quando se candidatou ao logar que occupava, declarou que, no caso de não ser nomeado, se mataria. Tal motivo cessou, dado o emprego para o qual teve prompta nomeação.

De outra vez, a sua mãe, dona Christina da Silva Costa, chamou a sua attenção pelo facto de entrar tarde em casa. Tinha receios de que elle adoecesse.

—Ora, mamãe, — replicou elle — isso não tem importancia. Se adoecer sei como acabar com os soffrimentos...

Ninguem ligou importancia a tal resposta, porque todas as pessoas da familia estavam longe de suppor fosse elle capaz do gesto que teve.

Hontem, ás 2 horas da tarde, esteve elle em casa. Estranharam todos a sua presença, aquella hora, quando deveria estar no Thesouro. Desculpou-se, dizendo que se esquecera da carteira. Despediu-se de sua mãe de um modo que impressionou, fóra dos seus moldes: "A tua benção, Mãe, e adeus!..."

Maximo era um rapaz de genio muito retrahido. Pouco falava.

No bilhete que deixou ao irmão Sylvio disse elle mais que o mesmo poderia distribuir aos seus irmãos, que são 11, como mais acertado julgasse, tudo quanto possuia, dinheiro, objectos, roupas, etc.

O seu cadaver foi velado, durante toda noite, por pessoas da sua familia.

O seu enterro terá logar hoje, á tarde, saindo do Necroterio para o cemiterio de São João Baptista. Será sepultado no jazigo da familia.

A policia apprehendeu no local o revolver de que se utilizou, imitação "Smith Wesson, de seis balas, com uma deflagrada.

—

A' ultima hora, apezar do pedido do suicida, resolveu sua familia remover o cadaver para a residencia de onde sairá o enterro, ás 5 horas da tarde.

Maximo Silva Costa era poeta e ultimava um livro que dentro em pouco daria á publicidade.

HOJE 100 CONTOS
Por 9$000
Centro Loterico
Travessa do Ouvidor, 4

## O QUE DEVE CONSTITUIR AFORAMENTO NOVO

### Um despacho do ministro da Fazenda que firma doutrina — a respeito —

No requerimento de Joaquim Dias de Amorim, reclamando contra a fixação de umas taxas para terreno de que é foreiro, situado em Santa Cruz, e do qual foi desmembrado uma parte, o ministro da Fazenda proferiu o seguinte despacho:

"O que deve constituir aforamento novo é a parte que se desmembra. A que constituir o primitivo prazo não póde soffrer os effeitos da novação, uma vez que o acto de desmembramento com prévio assentimento do senhorio directo, não modifica as condições que foram estabelecidas *ao tempo da concessão*. No caso de que aqui se trata, sujeitos estão á novação tão sómente os terrenos que passaram a *novos donos*, pela alienação do dominio util que se lhes faz. Essa é a doutrina corrente, como bem accentúa o consultor da Fazenda, no seu parecer. De accordo, pois, com o mesmo, defiro o pedido quanto ao que se refere ao requerente — Joaquim Antonio Dias de Amorim.

Baixe-se circular no sentido da doutrina firmada neste despacho."

## Habeas-corpus concedido

O juiz da 3.ª vara criminal concedeu "habeas-corpus" em favor de Roberto Marques da Silva, que allegava constrangimento illegal por parte do 21.º districto.

## Mais um seductor denunciado

Ao juiz da 7.ª vara criminal foi denunciado José Martins Corrêa Tullio, que é accusado de ter desviado uma menor.

## A FEBRE AMARELLA

### Uma reunião de chefe do D. N. S. P.

Ha dias, o director da Saude Publica reuniu em seu gabinete todos os directores de serviços do seu departamento. Com aquella loquacidade que Deus lhe deu, o director, depois de grandes explanações sobre varios assumptos, declarou aos seus subordinados, alguns dos quaes vêm das memoraveis campanhas de Oswaldo Cruz, encanecidos nos serviços da instituição, que fosse como fosse, elles tinham de acabar com a febre amarella no Rio de Janeiro. Entreolharam-se os velhos funccionarios. Como? Pois então o director é que lhes vem dizer que elles acabem com o typho americano? E a sua funcção, delle, director?

A estupefacção foi geral.

Realmente, de nada adeantarão as tertulias de gabinete.

O que é necessario é que o proprio director aja, dirigindo os seus soldados e dizendo como é que elles devem agir.

Isso, sim: como é!

Fazer com que os outros acabem com a peste e depois vangloriar-se do triumpho, póde ser, e é, commodo. Mas não é decente nem honesto.

**UM EXPURGO QUE NÃO SE REALIZOU**

A Saude Publica compareceu, hontem, com basto material, á contadoria da Estrada de Ferro Central do Brasil, cujo chefe, dr. Feliciano de Aguiar, havia pedido que aquelle departamento levasse a effeito o expurgo da repartição. Com uma pressa com que ninguem contava, os homens da Saude Publica compareceram hontem ao local. Não havendo sido, porém, feita communicação ao director da Central, e estando, ainda mais a repartição cheia de funccionarios, em numero superior a quatrocentos, o dr. Feliciano de Aguiar entrou em entendimento com o dr. Marcondes Romeiro, do D. N. S. P., no sentido de transferir os trabalhos para amanhã, domingo, quando então será dada caça aos ratos e aos insectos que ali se procriam livremente, como, de resto, em toda parte.

O facto causou escandalo nas immediações da Central, accumulando-se os curiosos em torno do caminhão do D. N. S. P., de onde o material fôra já retirado e para onde depois foi reembarcado.

**NÃO HOUVE HONTEM NOVAS REMOÇÕES**

Segundo nos informaram na Saude Publica, não foi feita hontem nenhuma remoção de amarellento para os isolamentos.

No São Sebastião, continúa em tratamento, o enfermo da Circular da Penha, que não está atacado de typho americano.

**OS EXPURGOS DE HONTEM**

Estes serviços foram effectuados hontem, na praça da Republica, rua Visconde de Itauna e em continuação aos de ante-hontem.

Os apparelhos Clayton funccionaram, em numero de cinco, nas ruas centraes da cidade.

## O TRAGICO FIM DE UM OFFICIAL REVOLUCIONARIO

### Cansado de viver, suicidou-se ingerindo lysol

*São Paulo*, 14 (A. A.) — Foi encontrado agonizante, no passeio da rua Conselheiro Nebias, um individuo de côr branca. Removido para a Santa Casa, o infeliz veiu a fallecer.

Examinando os papeis de que era portador, a policia encontrou a seguinte declaração:

"Sou o tenente revolucionario de 1924, Jayme Soleta Ribeiro dos Santos, brasileiro, com 22 annos e morador na Alameda Andradas, n. 6, nesta capital. Estou cansado de viver."

# EXPEDIENTE

## ASSIGNATURAS

Interior. { Anno...... 60$000 / Semestre. 35$000

EXTERIOR — ANNUAL

Europa (Hespanha exclusive) . . . 140$000

Hespanha, America do Norte, Central e do Sul . . 80$000

EXTERIOR — SEMESTRAL

Europa (Hespanha exclusive) . . . 80$000

Hespanha, America do Norte, Central e do Sul . . 45$000

Numero avulso ............ 200 rs.
Idem atrazado ............ 400 rs.

TELEPHONES:

Director, 1356 C. Redacção 5698 C. Gerente 2073 C. Administração, 37 C. Endereço telegraphico "Correiomanhã".

Percorrem a serviço deste jornal o Estado do Rio e os srs. Francisco da Silveira Salomão e o Estado de Minas os srs. Braulio Modesto e Eurico Baeta de Faria.

Avisamos aos nossos annunciantes que só deverão pagar suas contas aos cobradores devidamente autorizados pela gerencia do "Correio da Manhã", ou pelo chefe da nossa secção de publicidade sr. Felippe E. de Lima.


# Vaias e acclamações

O velho Queiroz, que foi official maior de uma das secretarias de Estado, no antigo regimen, afilhado do conselheiro Zacarias, e que hoje nonagenario conserva ainda fresca a memoria, precioso archivo a que me valho na ancia de conhecer as coisas do passado, pediu-me que o fosse vêr, ha dias. Aposentado com renda modesta, o meu velho amigo reside num remoto suburbio da Leopoldina, em predio sem conforto, afastado da estação, onde, de raro em raro, as torneiras attendem ao appello dos moradores e não passam ainda os fios de illuminação da Light. Queiroz veiu buscar-me á porta e depois de providenciar para que nos servissem de café, levou-me para a salinha da frente, mobilada com simplicidade e onde na parede maior, arranjados com symetria, se vêm os retratos do ultimo Imperador e do Zacarias e uma copia do quadro de Victor Meirelles, representando a celebração da primeira missa no Brasil. Mandára chamar-me para conversarmos sobre um assumpto de absoluta opportunidade, as ruidosas manifestações feitas, no Municipal, na noite que se cantou *O Barbeiro de Sevilha*. Queiroz não vae a theatro ha mais de quarenta annos, não sae de casa, não conhece a Avenida, mas está ao par de toda a vida da cidade porque lê os jornaes, indaga, pesquiza. Homem antigo, voltado aos assumptos do passado, Queiroz lembrára-se das occorrencias semelhantes que presenciára, algumas levadas a effeito com o seu concurso. E, consultando um retalho de jornal, disse, com tristeza:

— Veja você! Não se ouviu uma palma ao terminar a soprano a *Cavatina* famosa!

O meu velho amigo ouvira, no Provisorio e no Pedro II diversas Rosinas. A primeira foi a Stoltz, em 1852, quando Queiroz tinha vinte annos. A récita era de gala, a 2 de dezembro, anniversario do Imperador, que compareceu com a Imperatriz [illegible]. A Rosina daquelle remoto anno, fizera-se applaudir bastante no theatro do Campo de Sant'Anna, na *Favorita* e na *Semiramis*, mas na opera de Rossini escassearam as palmas e se não passou por desastre foi devido á presença no theatro da figura já nessa epoca respeitada de d. Pedro II. Tambem a celebre cavatina acabou em silencio. A critica evocou os nomes da Malibran e da Patti, apparecendo referencias desagradaveis ao *fiasco* e a Stoltz recusou-se a repetir a opera, não obstante compromisso anteriormente assumido. A interprete, de cinco annos depois, foi mais feliz. Era a Laborde, tambem Rosina de nome, como a Stoltz. Arrancou applausos na *Lição de canto*, teve chamadas á scena. E, todavia, não era a Laborde sympathica á platéa.

Queiroz, dispunha-se a reviver os outros interpretes, quando, prudente, lhe pedi para voltar á primeira vaia a que assistira. O meu velho amigo quedou pensativo durante alguns minutos e depois respondeu:

— Foi a de 1854, no Provisorio, que se chamava, então, Lyrico Fluminense. A victima foi a Maria Stella, que havia sido contratada por sete mezes, na Europa. A' representação da cantora devia-se dar a *Julieta e Romeu*, ella, porém, preferiu *O elixir de amor*. A platéa torceu-lhe o nariz desde o primeiro acto. Quando Adina diz a Dulcamara

*La ricetta è il mio visino*
*in questi occhi è l'elisir,*

a pateada rompeu ruidosa. Não houve possibilidade de serem dadas justificações. O espectaculo não terminou, dando-se a rescisão do contrato da Maria Stella.

A opera de Donizetti não fôra propicia aos artistas naquelle anno. Cantando-a, o baritono Pietro Ferranti foi accommettido de subito mal e não pôde o espectaculo ir além do primeiro acto. O regulamento do theatro era nessa epoca rigorosissimo. Os artistas enfermos tinham que se recolher ás suas casas e não podiam sair á rua sem autorização da direcção do theatro. Ferranti não deu importancia a isso e no dia seguinte foi ao Hotel Pharoux tomar um banho. Na sua ausencia, João Caetano, que era empresario, mandou procural-o em casa. Não sendo encontrado, a policia teve conhecimento da infracção e fez cumprir o castigo disciplinar, prendendo o baritono por 24 horas.

— Pateou-se muito depois na vaia de 1857, dada ao tenor Lelmi, na *Traviata*, na noite da estréa da soprano Lorini. Tomára parte na manifestação toda a platéa, inclusive as senhoras, irritadas contra a frieza do amante da *Dama das Camelias*. [illegible] e aceitou, resignado, a [illegible] de, da contrariedade que soffreu o tenor irreflectido que acceitou a incumbencia de substituir o Tamagno, no *Guarany*. Já a opera de Carlos Gomes tinha aqui sido cantada excellentemente, quando Tamagno allegou fadiga, para não repetil-a. A empresa acreditou que o nome do maestro e a sua qualidade de brasileiro perdoassem o fracasso. Foi-lhe desagradavel a supposição. Teve de ser suspenso o espectaculo e o reparo dos moveis, embora a epoca fosse de mediocridade no pagamento dos salarios, custou algumas centenas de mil réis.

O ancião de bôa memoria confessou-me que sempre se contrariava com essas demonstrações, tão pungentes para os artistas. Gratas lhe eram as que visavam fins differentes, as ovações calorosas que agitavam a platéa. E falou-me do referido Tamagno, das suas victorias no *Rigoletto* e no *Propheta*, do Gayarre, na *Africana* e na *Aida*, do Tamberlick e do Borghi Mamo. Nenhuma dellas, porém, lhe deixára impressão egual á ovação que foi feita á cantora moscovita Bulicioff, na sua *serata d'onore*. A cantora pedira que se applicasse na alforria de uma escrava a quantia que os seus admiradores tinham arrecadado para lhe dar uma joia. Divulgado o gesto, a sala vibrou de enthusiasmo. Estava no auge a campanha abolicionista e a Bulicioff saiu do theatro, carregada em triumpho. A sorte dos artistas é essa. Para que o publico conduza alguns ao cimo da columna, é preciso que outros hajam rolado o despenhadeiro.

**Lafayette Silva**

# Topicos & Noticias

## Boletim do tempo

Previsões para o periodo de 18 horas do dia 14 ás 18 horas do dia 15:

*Districto Federal e Nictheroy* — Tempo: bom, passando a instavel; chuvas e trovoadas passageiras. Temperatura: em ascensão á noite, mantendo-se elevada de dia. Ventos: predominantes os de norte a leste, frescos, sujeitos a rajadas.

*Estado do Rio de Janeiro* — Tempo: bom, passando a instavel; chuvas e trovoadas esparsas. Temperatura: em ascensão á noite, mantendo-se elevada de dia.

*Estados do sul* — Tempo: ainda perturbado, com chuvas e trovoadas. Temperatura: estavel em São Paulo e Paraná; ligeiro declinio nos demais Estados. Ventos: variaveis, sujeitos a rajadas, rondando para sul no Rio Grande.

*Estado de Minas* — O serviço telegraphico foi em geral fraco.

*Synopse do tempo occorrido no Districto Federal* (de 15 horas do dia 13 ás 15 horas do dia 14): — O tempo decorreu em geral bom, [illegible]. A temperatura declinou ligeiramente á noite, elevando-se accentuadamente de dia. As médias das temperaturas extremas registradas nos postos do Districto Federal foram: maxima 33°8 e minima 17°5, e as verificadas no Observatorio Meteorologico da Avenida [illegible] foram: maxima 32°4 e minima 20°4, respectivamente, ás 14 horas e [illegible] minutos e ás 6 horas e [illegible] minutos. [illegible]

*Synopse do tempo occorrido em todo o paiz* (de 9 horas do dia 13 ás 9 horas do dia 14):

*Zona norte* — Por deficiencia dos despachos dos Estados, deixa de ser elaborada a synopse desta zona, excepto do Estado da Parahyba, onde o tempo correu chuvoso nas ultimas 24 horas [illegible].

*Zona centro* — No decorrer das ultimas 24 horas o tempo correu bom, tendo-se verificado em varios pontos do Estado do Rio [illegible].

*Zona sul* — O tempo, no decorrer das ultimas 24 horas [illegible].

*Rio Parahyba do Sul* (dia 14) [illegible]. *Rio São Francisco* (dia 13) [illegible]. *Rio Itajahy-Assú* (dia 13) [illegible]. *Bacia Amazonica* (dia 13) [illegible].

O sr. Washington Luis tem revelado, na escolha de certos individuos escalados para desempenhar funcções de responsabilidade, [illegible].

Nero, antes de culminar na scena morbida do incendio de Roma, formou a sua côrte de desclassificados e sevandijas, [illegible].

A escolha do sr. Sobral Pinto, depois de ter escandalizado a opinião publica com scenas de verdadeiro *vaudeville*, dignas de illustrar as paginas de uma nova *Lisbôa em camisa*, [illegible] o sr. Washington Luis comprehendam as solicitações imperiosas da natureza humana e o peccado dos habitantes de terra imperfeita... Foi um depravado do sadismo politico! [illegible] vir a ser o sr. Abelardo Roças a figura do embaixador na Belgica. O facto, se fôr confirmado, con[illegible] presidente está applicando, ás avessas, o criterio da selecção das competencias. Retirando do Chile esse boccio que rabiscou um livro, *Civilização e Democracia*, onde se diz que as Tulherias foram incendiadas, em Paris, no tempo da grande revolução de 1878, prestaria o sr. Washington, ao Brasil e ao Chile, um inestimavel serviço. Mandando-o, porém, para a Belgica, só movido por aquelle sadismo politico que lhe inspirou a nomeação do proprietario do Hotel do Livre Cambio!

Não sendo intimada da decisão que mandava á hasta publica bens pelos quaes o seu marido demandava, a senhora do dr. Abilio Carlos de Carvalho compareceu ao juizo competente e oppoz embargos á execução. O juiz, de accordo com a lei, mandou admittir os embargos, mas os interessados [illegible] o escrivão Serrado, o advogado Lima Rocha e outros intervieram e obtiveram do Conselho Supremo correição para esse despacho de admissão. Poderiam ter aggravado, mas preferiram o recurso absurdo.

Até agora, não se sabia disso no fôro. Foi preciso que estourasse o escandalosissimo processo da Casa de Saude Dr. Abilio, para se experimentar, com successo, a providencia de se mandar fazer correição num despacho, o qual, bem ou mal exarado era, apenas, susceptivel de aggravo.

O conselho tem cinco membros, os mais velhos da Côrte de Appellação. Dois votaram contra a novidade revolucionaria. Os outros dois votaram com ella e arrastaram, na escarpa, o quasi nonagenario desembargador Montenegro, que presidiu a reunião e desempatou pelo lado peior.

Agora, o reverso da medalha. O dr. Abilio de Carvalho, considerando-se violentamente espoliado por uma conjuração de magistrados e advogados, andou pelos a pedidos dos jornaes discutindo o seu caso com a furia de um homem desesperado, que clamava por justiça. Por causa do seu desabafo, está sendo processado [illegible] e arrisca-se a ser mettido na cadeia.

Quando se affirma que a Camara procede ás votações sem numero sufficiente no recinto, a Mesa costuma chamar de tendenciosos os que se limitam a registar essa irregularidade. Fal-o insinceramente, pois está a par de seus componentes, intimamente, está convencido de que, para annullar os effeitos da vadiagem da maioria, o plenario tem violado os preceitos regimentaes, [illegible] na Constituição. Ainda, na ultima sessão, [illegible] o 3º secretario, ingenuamente, como se dissesse a coisa mais natural deste mundo, respondeu:

— Que hei de fazer? O *leader* quer numero!...

Hontem, teve-se mais uma prova irrefutavel da precariedade da lista de presença. Os trabalhos foram iniciados com comparecimento de 63 deputados, quando no recinto não havia na casa nem trinta parlamentares. E o sr. Rego Barros, que chegou depois da abertura da sessão, passou a figurar na lista inicial, [illegible] por ordem superior...

A mesma lista, no começo da ordem do dia, accusava a presença de 120 deputados. Mas, logo na primeira votação, e não tendo havido encaminhamento, se constatou a falta de numero!...

[illegible] Seria, pelo menos, mais sincero. [illegible] a vontade dictatorial da Mesa...

Quem abre despreoccupado os jornaes da manhã e da noite encontra sempre em abundancia dois generos de noticia: os assaltos e os atropelamentos.

Nunca, em tempo algum, nos peores periodos da eterna desorganização policial desta cidade, se roubou e se assaltou com tanto desplante. [illegible] Tambem, em nenhum outro, a policia [illegible] esteve tão despoliciada como agora. O governo [illegible] uma instituição exclusivamente politica, destinada a dois fins indispensaveis á felicidade da oligarchia: [illegible] apparecem, a dar ordens e a [illegible] e naturalmente jámais existirá para defender a integridade physica do povo, de cuja "indole" o governo actual é inimigo.

Deve reunir-se hoje, em São Paulo, a convenção que elegerá a nova commissão directora do P. R. P. Embora se trate de politica regional, o caso não deixa de ser interessante, porque vae accentuando e definindo a collaboração effectiva do sr. Washington Luis, como arbitro absoluto, na economia partidaria do Estado. O vice-presidente da commissão e seu decano — por ser mais do que septuagenario — é o sr. Dino Bueno.

A este queria o sr. Washington prestar uma homenagem, agradecido ao serviço relevante, de que o mesmo se fez credor quando acceitou o papel que lhe deram, afim de não incompatibilizar o sr. Julio Prestes. Da ultima vez que esteve no Rio, porém, o sr. Prestes pediu ao seu amigo e patrono que não collocasse o sr. Dino na presidencia da commissão directora. Poupar-lhe-ia, assim, a elle Prestes, futuros aborrecimentos...

O sr. Rodolpho Miranda, apezar de seus gestos bajulatorios, tanto em relação ao sr. Washington, como ao sr. Prestes, tambem não convinha. Quem irá, então, a presidencia da commissão directora? Diz-nos hoje um telegramma de São Paulo que a honra caberá ao homem dos sete instrumentos que o sr. Washington Luis arranjou, o sr. Ataliba Leonel, cabo de guerra, capaz de fazer tudo que fôr preciso para defender o prestigio do partido nas proximas eleições municipaes... E se assim acontecer, o sr. Dino Bueno, que tem sido horrivelmente desfeiteado pelo sr. Julio Prestes, continuará como vice-presidente da commissão, por um pouco de consideração a seus cabellos brancos.

A entrada do sr. Sylvio de Campos para o estado maior do partido, tambem annunciada, deve ter um objectivo: afastal-o da chefia da politica municipal, encargo que passará a ser desempenhado pelo joven Raphael Luis, ex-empregado bancario ha pouco improvisado deputado estadual, com algum contrapeso, para inglez ver.

Mais algumas horas e saberemos como se cumpriram em São Paulo as ordens terminantes do sr. Washington...

Os orçamentos já estão quasi todos ultimados na Camara. Além dos cinco da Despesa, que já se encontram no Senado, para ali segue, tambem, o da Receita. Os dois restantes orçamentos da Despesa, que permanecem na Camara, estão por sua vez se ultimando. O da Fazenda deve entrar em votação final, no começo da proxima semana. Só o da Marinha é que está um pouco mais retardado. E', porém, provavel que o relator, na reunião da proxima terça-feira da commissão de Finanças daquella casa, lhe dê andamento. Nesse caso, ainda por toda a semana proxima estarão todos no Senado.

Emquanto isto, as leis annuas de fixação de forças de terra e mar vão a passo tardigrado. O projecto de forças de mar, ainda ha quem delle dê noticias. Mas o das forças de terra não se sabe por onde anda.

Escrevem-nos:

"Em torno do sr. Washington Luis creou-se uma tradição muito sympathica de que s. ex. jámais se aproveitou das posições que tem occupado para aquinhoar a parentella, como é de praxe nesta admiravel republica... Mas a verdade é que o illustre macahéense tem os mais delicados pendores pela sua digna familia.

Vejamos: Seu filho, o sr. Raphael Luis, que era um simples e obscuro empregado bancario, foi logo guindado á deputação estadual e anda com fumaças de vir a ser, se já não é, o chefe da politica da capital do Estado. Seu sobrinho, Sá Pinto, hoje tambem deputado estadual, medicastro de clinica emergente, surdiu de uma apagada vida burocratica para o brilho allucinante de um grão-ducado, que elle vae desfrutando sabiamente, a deitar importancia, com ares de padredro. Seu cunhado (do sr. Washington Luis) José de Barros, que nunca pensou em nada, porque o seu espirito não dá para isso, foi da noite para o dia elevado a secretario da Viação e Obras Publicas deste maravilhoso Estado de S. Paulo, de costas tão largas, e um outro cunhado presidencial, o sr. Raphael de Barros, amanheceu certo dia director do Banco do Estado, tuteando-se bojudamente com o esqualido sr. Altino Arantes, de tão fanadas esperanças. E nem dois annos são ainda passados, desde que o *duce* brasileiro se assentou no throno do Cattete... Esperemos pelo resto. A familia é numerosa!"

Como admittir-se, portanto, que houvesse sinceridade da parte do sr. Washington Luis que, segundo consta, obrigou seu genro, modesto portador de acções no valor de dois contos de réis, numa companhia que joga com o capital de seis mil contos e guindado a director-thesoureiro da mesma, a resignar o cargo? Nem por se ter afastado, ostensivamente, o genro do presidente da Republica, deixará a companhia em questão de obter os bons negocios com o governo, do qual é grande effectiva cliente... Afinal, o sr. Washington é do mesmo barro que os outros presidentes...

## Mais uma greve de empregados portuarios, na Australia

*Sydney*, 14 (U. P.) — A junta de arbitramento da Commonwealth annuncia que os emprega-

# A PROMESSA DO DR. CLEMENTINO

Os casos de febre amarella, apparecidos nestes ultimos dias, vêm demonstrar o que sempre affirmámos, apezar de não sermos diplomados em sciencia sanitaria, isto é, que a temperatura tem uma participação decisiva na evolução das epidemias de typho-amarillico, bastando uma quéda thermometrica para fazel-as declinar, e sendo sufficiente uma elevação da columna de mercurio nos apparelhos registradores do calor atmospherico para que o mal manifeste sua temivel lethalidade. A historia da febre amarella, nesta mesma cidade, para onde a inepcia do dr. Clementino Fraga acaba de importal-a, depois de vinte annos de treguas, obtidas á custa de ingentes sacrificios e graças ao genio realizador de Oswaldo Cruz, sempre provou essa verdade acima firmada com toda a convicção. Realmente, era no verão que o typho americano colhia as suas victimas, e tanto sabiam disso os que aqui viviam, não obstante ainda fosse desconhecida a participação dos culicidios na transmissão do morbo, que findo o periodo estival desciam, tranquillamente, de Petropolis, as familias que lá se refugiavam para furtar-se á calamidade. Semelhante facto, que está na memoria dos que habitavam esta metropole antes do advento cataclysmico do dr. Clementino Fraga, constitue um logar commum referido pelos varios autores que têm escripto sobre essa enfermidade. Já Finlay chamava a attenção para a coincidencia da febre amarella com a elevação thermica.

Só o dr. Clementino Fraga, mergulhado na densa obscuridade de sua ignorancia, tentou negar a evidencia desse verdadeiro axioma scientifico; e por nós accusado de ter encontrado na onda de frio do mez passado, a unica causa do declinio da epidemia, mandou publicar nos jornaes um quadrinho com o intuito de provar que a febre amarella desapparecera da nosologia da cidade, naquella semana, independente da influencia meteorologica. Os casos destes ultimos dias, occorridos precisamente quando o thermometro registra ascensões mais accentuadas, provam que, ainda desta vez, mystificando para o publico, o dr. Clementino Fraga mostrou a sua nenhuma envergadura para o desempenho de uma tarefa tão ardua e grave, quanto é a de zelar pela saude de milhares de brasileiros.

Esse homem, durante o decurso da epidemia de febre amarella, que já dura tres mezes e meio, tem feito affirmações que, em uma terra onde se costuma exigir um pouco de decôro nas attitudes assumidas pelos serventuarios publicos, já o teriam levado a um merecidissimo ostracismo. Começou com a apparição dos primeiros casos, declarando, em entrevista concedida a este jornal, no dia sete de junho, que os doentes eram importados e que o Rio, com um baixo indice de stegomyas, não offerecia circumstancias favoraveis á disseminação do flagello. Nessa mesma publica declaração, disse-nos o director da Saude Publica o seguinte: *"Posso garantir, não apenas como administrador, mas principalmente como brasileiro que estima e ama a terra em que nasceu, que dentro de seis semanas estará absolutamente afastado o actual desassocego."* Ora, dessa data até hoje, se passaram não seis mas quatorze semanas, contadas dia por dia, e a população continúa justamente desassocegada com a prova de que ainda paira sobre a vida de seus filhos, sobre a tranquillidade de seus lares, a terrivel ameaça de morte que a empafia ignorante de um director de saude, colhido na vasa da politicagem, não lhe soube poupar.

Os ultimos casos de febre amarella, alguns occorridos no fóco primitivo e outros em fócos secundarios, como em Santa Thereza, que o dr. Clementino se jactou de haver evitado a formação na entrevista concedida ao "Diario Carioca", de 2 de agosto, valem por um documento de incapacidade e constituem um fracasso scientifico capaz de augmentar a série de heresias sustentadas publicamente por esse dilletante de hygiene, desde os primordios da epidemia de febre amarella. Para nós, mais essa revelação de ignorancia, não surprehende: o homem que começou affirmando a quasi inexistencia de stegomyas na cidade e sustentou que a temperatura pouca ou nenhuma interferencia teve no declinio do mez passado, não possue, para ninguem, credenciaes que lhe permittam falar em nome da sciencia. Lamentamos, porém, que o governo, cégo ante a evidencia dos factos, permaneça indifferente á ameaça que está pairando sobre a população indefesa desta capital.

Consta-nos que o dr. Clementino, reunindo os chefes do Departamento de Saude Publica, disse-lhes que era preciso acabar agora com a febre amarella, custasse o que custasse... Tal exigencia é que lhe deveria fazer o presidente da Republica, se o bom nome do Brasil e a saude dos brasileiros lhe falassem á consciencia!

O juiz de direito da 1ª vara de Bello Horizonte deferiu o pedido da senhorinha Maria Ernestina Carneiro Santiago, mandando incluil-a na lista dos eleitores da capital mineira. Será essa a primeira eleitora em Minas, de accordo com a nova lei.

O caso não é de examinar se a peticionaria deve ou não se habilitar, afim de ir ás urnas exercer um direito. O caso é de saber se, comparecendo ella ao seu collegio, em dia de suffragios, e votando em candidatos da opposição, a sua vontade será respeitada.

A politica profissional, até agora, não tem levado a sério os votos dos homens. Quererá mudar de rumo e respeitar os das mulheres?

Parece que isto é preliminar na campanha da reeducação dos costumes democraticos.

O sr. Euripedes Aguiar atacou, hontem, no Senado, com extrema violencia, os srs. Mathias Olympio e Felix Pacheco. Alludiu o senador piauhyense ás desgraçadas occorrencias que se prendem ao inquerito policial, a que procedeu, em Therezina, o famoso ex-delegado geral Giovanni Costa para estabelecer unicamente a confusão sobre o assassinio do juiz Lucrecio Avellino e preparar a impunidade de seus matadores.

O orador disse que a policia do Piauhy era composta de ladrões e de assassinos. Suas palavras, neste tocante, foram tão claras e precisas que não se prestam absolutamente a uma interpretação mais suave. Nem se póde dizer tambem que haja nos intuitos do sr. Euripedes de Aguiar alguns longes de opposição ao regimen actual.

Essas explicações fazem-se necessarias para que a nação comprehenda bem que são os proprios membros das situações, em varias unidades federativas, os mais severos julgadores da indole e costumes das milicias incumbidas da misera politicagem das respectivas oligarchias.

A phrase ahi fica para documentar irrespondivelmente a justa campanha contra os perigos e a nocividade da policia no Brasil.

A accusação mais grave que se póde fazer a um membro da maioria é pôr em duvida a sua solidariedade incondicional com o governo. Attribuir-lhe um sentimento hostil ao pensamento do Executivo é preparar o terreno para um bate-boca interminavel.

Viu-se isso, hontem, no Senado. O sr. Antonio Moniz declarou que o parecer do sr. João Lyra, reconhecendo a legalidade de um credito registrado pelo Tribunal de Contas, importava vehemente aggressão ao governo. Disse o quanto bastava para que a indignação do senador riograndense do norte assumisse as proporções de uma tempestade. Os raios e trovões da colera do paredro ultra-governista aturdiram os seus collegas no recinto. Parecia que o mundo vinha abaixo. Elle, amigo dedicado de todos os presidentes da Republica, tornar-se suspeito de um delíquio opposicionista!... O sr. Washington Luis não póde acreditar que o defensor da sua reforma monetaria seja capaz de dissentir, em qualquer emergencia, do Cattete. Para que o sr. Antonio Moniz foi dizer que o sr. Lyra atacou rudemente o Executivo?

Foi apresentado hontem, na Camara paulista, o projecto de reforma da Constituição do Estado. Em regra, esses projectos collimam um arranjo politico, de caracter partidario. Não é outro o objectivo da actual remodelação da lei fundamental do Estado que o sr. Julio Prestes governa, de sociedade com o sr. Washington Luis.

Receiando qualquer surpresa, na eleição para o cargo de prefeito, na capital, os donos da terra tratam de preparar a legitima defesa do P. R. P.... E' lamentavel a preoccupação subalterna, quando em alguns de seus actos de administrador, sem embargo de seu consorcio politico com o sr. Washington Luis, o sr. Prestes tem mostrado boas intenções.

O inspector demissionario da Alfandega do Porto Alegre pediu autorização ao ministro da Fazenda para incinerar papeis existentes no archivo daquella aduana. Esse pedido que em bôa hora não foi attendido pelo ministro, não deixou, porém, de causar certa estranheza no Thesouro e isto pelo facto de só agora lembrar-se o inspector de tal coisa... Desde 1923, que esse funccionario vem exercendo, em commissão, o referido cargo. Jámais cogitára de semelhante idéa. Agora, que vae deixar as funcções de inspector, pois já foi nomeado o seu substituto, é que teve a lembrança de pedir a destruição dos processos velhos...

Esse desejo incendiario é que está sendo motivo de commentarios no pardieiro da antiga rua do Sacramento. E não é para menos. Já em 1923 aquella Alfandega teve os papeis de sua secretaria consumidos por labaredas que ali foram postas por mãos criminosas e interessadas no desapparecimento de certos processos compromettedores... E os culpados de então ainda estão ás voltas com a justiça.

Alludimos ante-hontem a uma portaria que o sr. Silverio Nery mandou baixar, como 1º secretario interino do Senado, suspendendo e censurando funccionarios da secretaria daquella casa que, depondo como testemunhas de um inquerito ali realizado, não disseram o que se queria que elles dissessem.

O facto produziu no Monroe a impressão que é facil suppôr, não devendo causar admiração que elle seja levado ao conhecimento do plenario e de envolto com elle muitos outros...

Effectivamente, na Secretaria do Senado, durante a ausencia do director effectivo deram-se coisas que têm sido e continuam sendo acremente commentadas, collocando muita gente numa situação que está a exigir explicações.

E' natural, assim, o "estouro" que se annuncia, e teria, talvez, rebentado, ha mais tempo, com um requerimento do sr. Pires Ferreira, aliás insinuado, ao que se diz, contra a directoria effectiva, pela directoria interina, que teria para isso as suas razões...

Emfim, esperemos. O que fôr soará...

O deputado José de Moraes, do Estado do Rio, em recente reunião da commissão de Obras Publicas, de que é membro, alludiu, a proposito de um projecto abrindo credito para construcção de um porto, ao perigo que corre um representante quando se dispõe a fazer uma suggestão util ao governo. Lembrava que fôra um projecto seu que abrira um credito de 3.000 contos, para a construcção da estrada Rio-São Paulo. Pareceu ao actual governo tentadora esta estrada, e hoje, affirmava o mesmo deputado, já se consumiram mais de cem mil contos, na realização da mesma rodovia...

A Prefeitura está emprehendendo grandes obras na estrada da Gavea. Essas obras, por serem vultosas, hão de custar aos cofres municipaes não pequenas sommas. São melhoramentos que demonstram o interesse do prefeito em tornar o Rio uma cidade de turismo e a mais bella do mundo.

Acontece, porém, que os lançadores daquelle districto já sonham com o novo Eldorado que dali vae surgir. Dahi o excessivo rigor das avaliações que fizeram dos terrenos situados além do Gavea Golf. Assim, lotes de terras que, no maximo, valem trinta a quarenta contos foram avaliados em centenas de contos; areas do valor de 100 contos tiveram a avaliação de 500 contos.

Ora, muitos desses terrenos foram adquiridos a prestações, por modestos lavradores, que ali vivem de sua pequena lavoura. Além disso, no logar não ha luz, nem agua, nem esgotos. E quanto á conducção, só de automovel ou de carro de bois...

Acreditamos que o prefeito não é sabedor do facto e que mandará proceder a novas avaliações, nos limites da equidade.

Levamos, por isso, o caso ao seu conhecimento.


A MUTUANTE S/A
Secção de Penhores
Rua 7 de Setembro, 179
JOIAS
Avaliação e taxas
sem concurrencia
(13732)


# No mundo politico

## Impressões da Camara

Um dia de mysterios, o de hontem, na Camara. As conferencias reservadas, no gabinete do presidente, succederam-se, sendo de notar que até o *leader* da maioria esteve ausente do recinto á hora das votações...

Primeiramente, foram os *leaders* das duas facções bahianas desavindas chamados á saleta do sr. Rego Barros. Pensou-se, a principio, que se tratava de um accôrdo quanto ao *angú* da terra do sr. Mangabeira. No concilio tomaram parte, além dos srs. João Mangabeira e Simões Filho, os presidente, secretario e *leader* da maioria. A reunião foi a portas trancadas.

Mas, não ha segredo em bôca de politico. Pouco depois era conhecida a razão do conciliabulo: o escandalo em que se viu envolvido, ha tres dias, um joven deputado bahiano. Sabe-se que foram examinadas varias formulas tendentes a resalvar o decoro da Camara, sem deixar em má situação, entretanto, o inadvertido representante nortista. E, como isso seria impossivel, a tertulia se desfez sem tomar nenhuma providencia. Combinou-se não tomar conhecimento do caso, attribuindo-o a mero boato...

Terminada a reunião, o sr. Villaboim carregou o sr. João Neves para o gabinete do presidente. Novo mysterio. A actividade do *leader* da maioria intrigou, chamando a attenção, mesmo, dos mais displicentes.

Chegados ao gabinete do sr. Rego Barros, o representante paulista passou ás mãos do *leader* gaúcho uma massagada de papel almaço. O sr. João Neves leu-a attentamente, esboçou um sorriso de contentamento e saiu exultante, dizendo:

— Está muito bem. E' isso mesmo.

Acreditou-se que se tratava do laudo presidencial sobre a questão do xarque. O sr. João Neves, entretanto, negou a pés juntos que fosse esse o assumpto da palestra. O sr. Villaboim lhe mostrara um projecto que a commissão de Finanças pensa em apresentar sobre o vinho...

Mas, mal o delegado dos Pampas proferira essas palavras, surgiu o sr. Tavares Cavalcanti, relator do problema do xarque, que, inadvertidamente, revelou o segredo, indagando:

— Então, combinaram tudo?

O sr. João Neves não o deixou terminar, conduzindo-o para fóra do recinto...

Realmente, fôra o laudo presidencial sobre o xarque que o sr. Villaboim mostrara ao *leader* riograndense. As conclusões do sr. Washington Luis, segundo se soube, são francamente favoraveis ao ponto de vista defendido pelo Rio Grande do Sul. Em virtude disso, já foram dadas ordens ao relator para redigir novo parecer, que deverá ser lido na reunião de terça-feira proxima!...

Quer dizer: o chefe da nação cumpriu a promessa que fizera á bancada gaúcha, mediante o apoio desta á dictadura policial. E' assim que se definem os "principios doutrinarios e organicos" do partido situacionista dos Pampas...

## ... e do Senado

Está rendendo, no plenario, o parecer da commissão de Finanças que sustentou ser muito razoavel e muito justa a decisão do Tribunal de Contas negando registro a uma despesa illegalmente effectuada, porém concluiu approvando o registro sob protesto determinado pelo governo.

O sr. João Lyra, relator do parecer, em vão procurava mostrar aos seus collegas a sem-razão da critica. Mas não houve meio de convencer. A contradicção entre as conclusões e as premissas era tão visivel, tão palpavel, que o orador, por mais que fizesse, no seu malabarismo de palavras, não conseguia nenhum resultado.

O projecto de repressão aos toxicos continúa preso na commissão de Saude Publica. O sr. Monjardim, relator, está estudando a questão, e o sr. Monjardim, quando estuda, não gosta de pressas. E' isso, pelo menos, o que o senador espirito-santense informa aos curiosos. Por outro lado, entretanto, ha quem assevere que as emendas do sr. Aristides, augmentando as attribuições da policia, é que estão constituindo um serio entrave ao andamento do projecto, não se tendo chegado, até agora, a um accôrdo satisfatorio.

O discurso do sr. Euripedes de Aguiar, sobre coisas politicas do Piauhy, foi um libello tremendo contra o sr. Felix Pacheco e o ex-governador Mathias Olympio, que, enquanto empolgaram a situação piauhyense, fizeram, sob todos os pontos de vista, verdadeiros horrores.

O sr. Euripedes falava indignado e indignado desfiava o seu rosario. Os termos "ladrões", "assassinos", "salteadores" soavam a cada instante, e o Senado, ouvindo tudo em silencio, concordava, tacitamente, que Pacheco e seu grupo eram, mesmo, o que o sr. Euripedes dizia...

### Reforma constitucional paulista

São Paulo, 14 (*Do correspondente*). — Espera-se que seja apresentado hoje, na Camara, o projecto de reforma constitucional, elaborado pelo senador Fontes Junior. Apresenta o projecto o *leader* da maioria, sr. Armando Prado.

São Paulo, 14 (*Do correspondente*). — Como antecipei, em outro telegramma, o sr. Armando Prado apresentou, na Camara, o projecto de reforma constitucional. Quando justificava a proposição governamental, o *leader* foi muito aparteado por um dos deputados da bancada democratica, que defendeu a autonomia municipal.

### Convenção do P. R. P.

São Paulo, 14 (*Do correspondente*). — Como estava noticiado, reune-se amanhã, na respectiva séde, a convenção do P. R. P., afim de ser eleita a nova commissão directora dessa agremiação. Parece certo que tres nomes novos participarão da commissão, a saber: os srs. Manoel Villaboim, Sylvio de Campos e Aguiar Whitaker.

A nota mais importante é a que se refere á presidencia, que será occupada pelo sr. Ataliba Leonel, conservando-se na vice-presidencia o sr. Dino Bueno.

### As eleições em Alagoas

Maceió, 14 (A. B.) — O resultado conhecido da eleição do sr. Costa Rego, para deputado federal, accusa um total de votos de 5.758.

# O sr. Bergamini examina os males do ensino publico

## Não houve numero para votações, na Camara

O unico orador da sessão de hontem na Camara foi o sr. Adolpho Bergamini. O representante carioca monopolizou a hora do expediente, abordando o importante problema da instrucção. Começou suas considerações lembrando o conceito emittido pelo presidente da Republica na mensagem de 3 de maio, segundo o qual muito depende da idoneidade do corpo docente dos varios estabelecimentos de ensino o progresso da instrucção, conceito que o orador considera verdadeiro. Para commentar, entretanto, certos factos que se têm verificado em alguns dos alludidos estabelecimentos, observa que, desde que as congregações se têm de submetter á gestão de um director, imposto pela administração publica, por mais idoneos que sejam os professores, não poderão estes dar ao ensino toda a efficiencia que fôra licito esperar. Julga que seria medida acertada adoptar-se o systema da escolha dos directores por meio de eleição no seio das congregações, do que resultariam, a seu vêr, outra autonomia e maior autoridade para os estabelecimentos.

Dentre os episodios referidos, cita o motivado pelo ultimo concurso ao premio de viagem do Instituto Nacional de Musica, narrando alguns de seus pormenores com o fim de accentuar que o director daquella casa, ao que póde o orador concluir, se havia submettido aos desejos do ministro da Justiça, tentando prejudicar direitos de certos alumnos.

Passando a apontar outras irregularidades que tem observado, refere-se ao Instituto Benjamin Constant, criticando a actuação do respectivo director, sr. Eduardo de Vasconcellos. Allega que este, protegido que é — diz o orador — do sr. Estacio Coimbra, permitte, contra disposição do regulamento do Instituto, resida no estabelecimento uma viuva cercada de filhos maiores, vendo-se as pessoas que têm de ir aos aposentos dessa senhora na contingencia de atravessar a bibliotheca e o dormitorio das alumnas cégas. Affirma ainda que, estando em veraneio, sem ter deixado substituto legal, foi o director scientificado, por telegramma, do facto de haver adoecido gravemente uma menina céga, só tendo descido quando a referida alumna já estava enterrada.

Lê memorial de um professor do Instituto, documento que ia ser dirigido ao ministro da Justiça, narrando factos ali occorridos, e assevera que o mesmo director se transformou em perseguidor do corpo docente do estabelecimento, sem que este encontre, por parte do Ministerio da Justiça, qualquer amparo, tanto que, segundo informa o orador, uma petição endereçada a esse ministerio, levou nada menos de nove mezes a ser despachada.

Affirma que tão tendenciosamente se conduz o director do Instituto Benjamin Constant, que quando os professores, como no caso de que se está occupando, solicitam quaesquer certidões de que necessitem para defender-se, esse funccionario exara despacho determinando que seja passada certidão, mas de accordo com a minuta fornecida pela directoria; não se certifica o que consta dos livros mas o que o director quer. Não obstante esse proceder, diz, nada se contem, na certidão requerida e fornecida ao professor Luiz Candido de Figueiredo, autor do memorial a que antes alludiu, que possa desabonar-lhe a conducta; ahi apenas se patenteia — a seu vêr — o intuito de perseguição e de maldade do director do estabelecimento, sr. Eduardo de Vasconcellos, perseguição que extende ao professor Vicente Cernicchiaro.

Taes attitudes daquelle funccionario — pondera — exigem a attenção das autoridades superiores, no sentido de ser feita justiça a dois velhos servidores da patria, homens dedicados ao ensino, attingidos por penalidades que os vão magoar profundamente, com prejuizo do estimulo á sua actividade.

O orador deplora que não possa lêr á Camara outros documentos importantes que tem em seu poder; insiste, porém, em accentuar que se o sr. presidente da Republica está sincero no pensamento externado em sua mensagem de 3 de maio, no que respeita ao ensino, urge que s. ex., pessoalmente, investigue o que occorre nos differentes estabelecimentos de educação, no meio dos quaes — diz — se desenvolve politicagem rasteira, originada de caber a direcção de taes institutos aos que obtenham a protecção official ao envés de provir da escolha das proprias congregações, o que ao orador se afigura mais compativel com a autonomia do magisterio. Adoptado o alvitre que preconiza — observa — evitar-se-iam inconveniencias e deslizes, como os a que acabou de referir-se, e contra os quaes lavra seu protesto, principalmente por tratar-se de dois professores dos mais dignos e dos mais merecedores da estima publica.

### FALTOU NUMERO PARA AS VOTAÇÕES

A lista accusava o comparecimento de 120 deputados quando o sr. Bergamini abandonou a tribuna. Logo na primeira votação se constatou a elasticidade da lista. Um requerimento de verificação do sr. Bergamini apurou a falta de numero. Encerradas as discussões do avulso, sendo offerecidas varias emendas ao projecto dispondo sobre o ensino militar, levantou-se a sessão.

### A CONSTRUCÇÃO DO PORTO DE CABEDELLO

Houve um unico projecto novo. Foi da bancada parahybana. Autoriza o governo a despender, em um ou mais exercicios, até á somma de 10.000 contos na construcção do porto de Cabedello, na Parahyba, bem como a entregar ao Estado essa construcção e a da estrada de ferro de penetração de Alagôa Grande e Cajazeiras, a partir do ponto em que terminar a do trecho a cargo, presentemente, da Great Western, na Parahyba, mediante as clausulas que se combinarem.

O projecto, julgado objecto de deliberação, foi remettido á Commissão de Finanças e Obras Publicas.

### NA COMMISSÃO DE FINANÇAS

Reuniu-se, hontem, novamente, a Commissão de Finanças. Pouco fez. Limitou-se a assignar tres pareceres: um, do sr. Tavares Cavalcanti, favoravel ao projecto que autoriza a construcção de edificios para as repartições federaes em Curytiba, e dois, do sr. Domingos Mascarenhas: dando credito para pagamento ao 2º tenente reformado Americano de Almeida Gonzaga e autorizando a applicação de um saldo de credito da Guerra no pagamento de diarias a instructores da Escola Militar.


Supremo Tribunal — Senado Federal — Club Militar — Club Naval — Conselho Municipal — Theatro Municipal — Bibliotheca Nacional — E. Bellas Artes — Bairro Serrador — Palace Theatre — ministros, senadores, altas patentes, intendentes, artistas, banqueiros, industriaes, commerciantes, todos indistinctamente, só frequentam o Coq d'or — Elegancia — Distincção. Reserve sua mesa pelo telephone C. 1322. Av. Rio Bco. 243 — 1º andar, Elevador. (D 18827)

Hemorrhoidas cura radical sem operação e sem dôr. Dr. R. Pitanga Santos. Passeio 56. Sob. (11809)


# O aeroplano postal do "Ile de France" está sendo rebocado para Southampton

*Plymouth*, 14 (U. P.) — Um hydroavião britannico chegado a este porto, informou as autoridades que vira a uma distancia de vinte milhas ao sul das ilhas Scilly, um navio inglez rebocando o aeroplano postal do vapor "Ile de France", achando-se os aviadores a bordo. O navio

## OS GRANDES PROGRESSOS DA INDUSTRIA BRASILEIRA

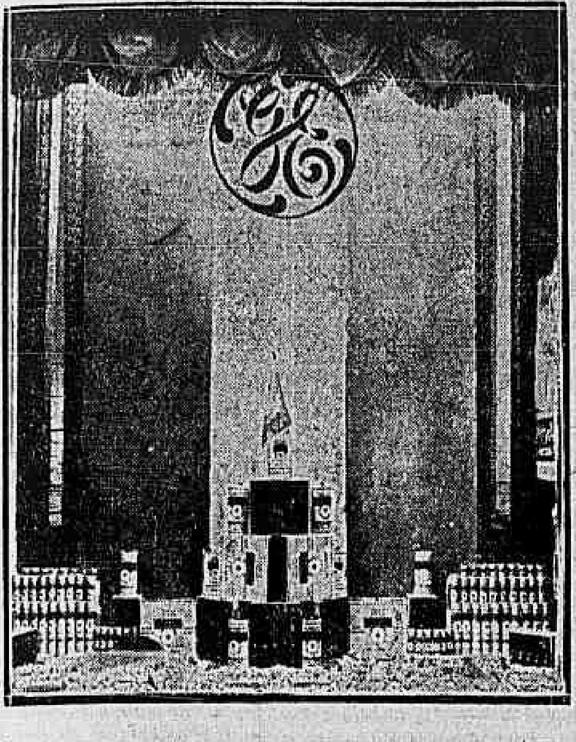

Vitrine da General Electric, que durante a Quinzena da Industria Nacional, expoz as pilhas e baterias para lanternas e radio telephonia "GAILLARD" fabricadas em Barra Mansa pela firma Regnier & Cia, productos estes muito procurados pelos consumidores pela sua excellente qualidade e perfeito acabamento. (15829)

# O contrabando do "Baependy" sobe a mais de 150 peças de sêda!

### Aspectos do combate ao contrabando e ao contrabandista

O que se está passando com o "Baependy", navio do Lloyd Brasileiro, era o sufficiente para determinar uma grande medida prophylactica contra aquella empreza de navegação, de natureza immensamente official. Aquella unidade mercante do Lloyd acaba de chegar de Montevidéo, e do rio Prata, contrabandistas de seda, que ha já tres dias vem a guarda-móría alli realizando pesquizas constantes, e sempre encontrando carga contrabandeada de valor importante. Ainda hontem, á tardinha, o ajudante do guarda-mór para lá se transportava, e novas investigações realizava com proveito. Até agora, já foram apprehendidas, naquelle navio, umas 150 peças de seda, além de volumes com meias, gravatas e vestidos do mesmo tecido. E' um contrabando, avaliado a grosso modo, que já vão subindo para além dos cem contos, só se considerando os direitos que a mercadoria devia pagar, sabendo-se que a seda paga, pelas tarifas da alfandega, é feita a conversão da parte ouro, um pouco mais de 200$000 por kilo.

Curioso é que o guarda-mór ainda tem suas duvidas, sobre se o navio está completamente limpo. As suas instrucções, para o seu pessoal, são no sentido de manter-se, ainda, fiscalização vigilante do mesmo navio. E' que o sr. Hildebrando tem sérios motivos para suspeitar que a carga contrabandeada devia ser um pouco mais vultosa.

Palestrámos hontem, ligeiramente com o guarda-mór. Essas apprehensões de contrabando, sem se segurar o contrabandista, despertam observação maliciosa no publico. Ouvindo-nos, nesta ponderação, o guarda-mór declarou que, tambem, em principio, era o primeiro a inquietar-se, quanto á quasi impossibilidade de se prenderem os contrabandistas. Dahi a insistencia e o proposito em que ficou de tomar parte pessoal em algumas diligencias.

Primeiramente, observa que as apprehensões de contrabandos, em navios, nunca dão motivo ao auto de flagrante, quanto ao passador do contrabando. E' que, dada a busca, e encontrada a mercadoria, escondida em qualquer parte do navio, ninguem se accusa como proprietario da mesma. Desde o commandante, até ao ultimo passageiro, passando pelos mais anonymos tripulantes, ninguem ha que saiba porque a mercadoria alli estava. Se foi a muamba apprehendida numa cabine, ou debaixo de um travesseiro, a informação unanime é que não mysteriosa alli a deixou, e ninguem mesmo sabia que tinha proximo carga tão preciosa.

O flagrante do contrabandista só podia ser colhido, mesmo, no aspecto da "moamba" em fuga, pela bahia. Mas para isso era preciso que a guarda-móría dispuzesse de material efficientissimo, como lanchas e barcos velozes em numero razoavel para uma vigilancia assidua, na bahia. Actualmente, a guarda-móría dispõe de quatro lanchas. Mas, distribuidas pelos diversos serviços, fica uma só, para essa vigilancia da bahia, podendo ainda ser utilizada a serviço do ministerio. Aliás, era a lancha mais veloz, e que já hoje, com quatro annos successivos de serviço, tem a sua efficiencia alcançada. O guarda-mór pondera que essa ronda da bahia reclamava sómente umas quatro lanchas velozes. E' que, na perseguição ao contrabandista, que foge de ordinario em barcos ligeiros, movidos a motor, quasi sempre tem o perseguidor, o fisco, que preferir a pesca do sacco do contrabando, que é atirado nagua, emquanto o contrabandista logra fugir. E' que, se continuasse a perseguição do contraventor, deixando o contrabando abandonado ao mar, haveria risco de perder o contrabando, a propria prova do crime fiscal. Assim, tudo se sanaria, se houvesse pelo menos duas lanchas empenhadas nessas perseguições.

Voltando á situação do "Baependy", ponderou o sr. Hildebrando que a guarda-móría não poderia tomar outra providencia, que exercer mais rigorosa vigilancia, ainda, para os navios do Lloyd, que vêm do estrangeiro. Em quasi todos ha contrabando. Naturalmente, a direcção da empresa é do facto informada pela Inspectoria da Alfandega. Mas não se póde exigir providencias. Lembra, entretanto, o guarda-mór que, no tempo do commandante Cantuaria, toda a guarnição seria desembarcada.

Mas, será mesmo que a direcção do Lloyd não adopte uma providencia quanto a essa *industria*, que parece systematicamente explorada em seus navios?


## 365 DIAS NO ANNO

### SÃO PERIGOSOS

Alistae-vos como assignante do nosso jornal beneficiando assim do seguro CONTRA ACCIDENTES de locomoção que contratamos na

ANGLO SUL AMERICANA

Companhia Nacional de Seguros Contra Fogo, riscos Maritimos, Ferroviarios, Responsabilidade Civil, Accidentes no Trabalho e Accidentes Pessoaes.

Mesma administração que A Sul America


## O REI DO TANGO

### Transferiu os bibelots do baile de Botafogo para o seu quarto do Cattete

Na sala esplendente de luzes, os pares se enlaçavam, ao som da "jazz" alegre e infatigavel, e, em pouco, o jovem, esbelto e sorridente, a risca do cabello exacta, como se fosse traçada por um geometra, era o maior attractivo das moças.

— Como elle dança bem!

— E que sympathico que é...

— No tango não tem outro!

E quando os violinos atacaram o "Carminito", ou o "Arrabalero", era de ver o fulgor que brilhava na pupila das morenas e das louras, cada qual na ansia de obter a preferencia, de ser tirada pelo maravilhoso bailarino.

De vez em quando, porém, no correr da noite alegre, o disputado "tangueur" sumia-se como por encanto da sala esplendente de luzes, e o sorriso das "melindrosas" não desabrochara, no desapontamento da subita ausencia daquelle terno "bois de rose", daquelles sapatos "black botton"...

Havia, porém, quem visse o rei do tango serpenteando furtivamente por este ou aquelle aposento, com o mesmo passo leve e agil com que, ao som do "jazz" conduzia elegantemente as suas damas.

Quando acabou o baile de anniversario, madame teve a surpreza de constatar o desapparecimento de quatro graciosos objectos de sua estimação: a estatueta, a taça, a bonboniere, e uma bonequinha. Então o dr. Carlos Ferreira de Almeida, engenheiro, director do Asylo São Luiz, residente á rua D. Marianna 138, procurou a policia do 7º districto e pediu toda a discreção, pois recebera em sua residencia para a festa só pessoas de boa sociedade, merecedoras de consideração.

Os "sherlochs" de Botafogo, pondo-se em campo, acabaram por apprehender o bonequinho, a estatueta, a bonboniere e a taça, num quarto da rua Dois de Dezembro, apartamento do joven A. V. P. M., o rei do tango naquella noite de jubilos e "jazz", em que pompeara o côrte do seu terno "bois de rose" e o brilho dos seus sapatos "black botton".

— Por que é que o sr. "afanou" os bibelots?

A. V. P. M. não poude responder ao investigador. Não sabe por que furta. E' kleptomano.

### Os aviadores portuguezes foram obrigados a uma aterrissagem forçada

*Lisboa*, 14 (A. A.) — Os aviadores Egas Esteves e Paes Ramos que estão realizando o raid Lisboa Moçambique, impossibilitados de descer em Kayes, devido aos fortes ventos e chuvas que reinavam no momento e, sobretudo, pelo facto do terreno ser alagadiço, aterraram em Tambakara, no Senegal, onde aguardam oleo e gazolina que lhes chegarão de Kayes.

## CORREIO MUSICAL

### RECITAL DE VIOLINO DE CELIO NOGUEIRA

O violinista patricio Celio Nogueira, após um curso brilhante no Instituto Nacional de Musica, obteve o premio de viagem para aperfeiçoar os estudos na Europa.

Escolheu Bruxellas para esse fim e matriculou-se no curso de Ysaye — o mestre dos mestres — curso para o qual não entra quem quer, (é preciso que se saiba) mas rarissimos eleitos, escolhidos pelo proprio professor e celebre virtuose.

Não podia o nosso joven patricio ter tido melhor destino. Bruxellas e o seu Conservatorio são afamados no mundo inteiro pelo curso de violino, que conta justamente como professores Ysaye, Wienawsky, etc., como já tivera outrora Vieuxtemps e Bériot. Aliás, não é sómente o curso de violino como toda a classe de instrumentos de arco, que é primorosa e sem rival.

De passagem pelo Rio, devendo regressar breve á Europa, onde conta numerosos contratos, em Bruxellas, Haya, Paris, Celio Nogueira quiz que os seus patricios pudessem apreciar os progressos que realizou na sua estada na capital da Belgica.

Hoje, Celio Nogueira, ao que nos informam, é um virtuose completo, que honra o meio artistico brasileiro.

No seu recital, que se effectuará a 19 do corrente, ás 9 horas da noite, no salão do Instituto Nacional de Musica, o joven artista executará a "Sonata" em la menor de Ysaye, para violino solo, ainda não ouvida no Brasil; Max Bruch, "2º Concerto; Pasquali-Ysaye, "Sonata", tambem em primeira audição; Falla Kochensky, "Asturiano" e "Jota"; Albeniz-Kreisler, "Tango"; Falla-Kreisler, "Vida Breve"; Wieniawsky, "Polonaise".

E', como se vê, um programma de grande interesse.

Os acompanhamentos ao piano serão feitos pela senhorita Rachel Nogueira.

### TEMPORADA LYRICA

No Theatro Municipal termina hoje a estação lyrica da temporada official daquella casa de espectaculos.

E' assim que hoje em vesperal, e ao mesmo tempo em recita popular, canta-se alli mais uma vez "Giuliano", opera de Zandonai, e que hontem foi cantada pela primeira vez no Rio. Esta ultima popular é dada em vesperal para que os amantes de espectaculos em *matinée* tambem tenham uma recita a preços reduzidos.

A apresentação scenica e vocal será a mesma de hontem á noite, tomando parte os seguintes artistas: soprano Isabella Marengo, tenor Pedro Mirassou, baixo Cirino, e mais Niccolini, Zonghi, Di Bari, Rakowsky, Nardi e Nicolich.

A direcção do espectaculo será confiada ao maestro Franco Paolantonio.

Hoje á noite a companhia se despede da platéa carioca. Para esse ultimo espectaculo, que é o decimo sexto da assignatura, foi escolhida a partitura de Bellini, "Norma". Cantarão os quatro principaes papeis da opera os seguintes artistas: soprano Claudia Muzio, contralto Gabriella Besanzoni Lage, tenor Federico Jeguelli e baixo Pasero. Dirigirá a recita de despedida da companhia o maestro Tullio Serafin.

E com estes dois espectaculos termina a estação de opera do corrente anno no nosso theatro official, embarcando a companhia amanhã para São Paulo.

### Fugiu da Assistencia sem satisfazer o competente registro

A policia encontrou, tarde da noite, caido na avenida Venezuela, com um ferimento no craneo e completamente embriagado, um individuo desconhecido. Levado para a Assistencia alli foi elle soccorrido e deixado a dormir, até que pudesse declarar a sua identidade. Pela manhã elle acordou-se.

Acordou e preparou-se para sair. Observaram-no e elle quiz virar valente. Afinal desembestou a correr e fugiu, sem que lhe pudessem obstar os passos.

### A Servia reconhece o rei Zogú

*Belgrado*, 14 (U. P.) — O gabinete decidiu officialmente reconhecer o governo do rei Ahmed Zogu da Albania.

### A REFORMA DA CONSTITUIÇÃO DO ESTADO DE SÃO PAULO

#### Foi apresentado hontem, na Camara, o respectivo projecto

*São Paulo*, 14 (A. A.) — Na sessão de hoje da Camara, o deputado Armando Prado, "leader" da maioria pronunciou um longo discurso, justificando o projecto de reforma parcial da Constituição do Estado, por elle apresentado.

Esse projecto, que foi assignado por mais de 40 deputados, está assim redigido.

"Nos termos do artigo 75 da Constituição do Estado de São Paulo, em 9 de julho de 1921, os abaixo-assignados, formando mais da quarta parte da Camara dos Deputados e entendendo que o interesse publico aconselha que o artigo 57, § 1º da Constituição citada, seja modificado, têm a honra de apresentar á deliberação do Congresso Legislativo o seguinte projecto de reforma, consubstanciado em emendas, que uma vez approvadas, serão incorporadas ao texto da Constituição.

1ª emenda: — O artigo 57 § 1º da Constituição Politica do Estado de São Paulo, passa a ter a seguinte redacção:

"A administração municipal será constituida por eleição, excepto na Capital, onde o Poder Executivo Municipal será exercido por um prefeito, de livre nomeação do presidente do Estado.

2ª emenda: — Accrescente-se: § 2º — O prefeito do municipio da capital, terá o direito de véto total ou parcial. O véto será sempre submettido ao Senado, considerando-se approvado, quando, após uma só discussão obtiver em votação nominal dois terços dos suffragios.

3ª emenda: — O § 2º do artigo 57 passa a ser o paragrapho 3º.

Segurança antes de tudo.

Para a lubrificação do seu automovel somente o melhor oleo é o bastante bom.

Esta marca é o symbolo de alta qualidade e economia.

DOMINOIL

O OLEO QUE DOMINA O ATTRICTO

(16431)


### Desavieram-se, e um feriu o outro a navalha

Encontraram-se, hontem, á noite, na rua do Livramento, os estivadores Laurindo José dos Santos e Julio de tal, e entraram a trocar idéas, sobre os resultados da eleição realizada antehontem, na União dos Estivadores, da sua nova directoria.

De opiniões contrarias a respeito da mesma, o dois estivadores acabaram se desavindo e brigando.

Em meio da luta, Julio sacou de uma navalha e feriu Laurindo na cabeça e no peito.

Intervindo, a policia prendeu Julio e mandou Laurindo para a Assistencia, de onde, depois de medicado, se retirou elle para sua residencia á rua do Monte n. 45.

### BEBEU IODO

Difficuldades de vida, talvez, influiram no espirito de Octacilio Meirelles de Oliveira, de 20 annos, casado, residente á rua Laura de Araujo n. 7, e de tal modo que, hontem, á noite, tentou elle contra a vida, ingerindo pequena dóse de iodo.

A Assistencia, chamada, pol-o fóra de perigo, recolhendo-se elle á residencia.


**Dr. Bastos de Avila**
CLINICA MEDICA
Res.: Rua General Polydoro n. 185 Tel. S. 2748
Cons.: Rua Sete de Setembro n. 194 Tel. C. 1555

## Companhia de Loterias Independencia

CONCESSIONARIA
LOTERIA DO ESTADO DO CEARA'

PLANO ULTRA-SOBERANO

A ultima creação loterica até hoje conhecida
15.000 bilhetes — 15.000 premios
Não havendo um só bilhete branco!
150:000$000 por 40$000
Decimos a 4$000
Extracção no dia 1 de outubro de 1928

"PLANO SOBERANO"

Jogam 15 mil bilhetes — Distribue 15 mil premios!... Não havendo um só bilhete branco!
Extracções em setembro ás sextas-feiras

| | |
|---|---|
| Por | 10$000 |
| e fracções a | 1$000 |

Plano popular — Extracções em setembro ás segundas-feiras
15:000$ por 5$000
Escriptorio no Rio de Janeiro — End. telegraph. LINORA — RIO
(15811)

NA ENTRADA DO INVERNO
O organismo necessita de forças afim de evitar as graves enfermidades, aconselhamos o uso do grande fortificante
VANADIOL
(14653)


## Revistas cariocas

### "VIDA NOVA"

Caprichosamente illustrada, com uma linda capa em trichromia, está preparada para circular hoje, mais um numero da popular revista literaria "Vida Nova". Como os numeros passados, o de hoje vem repleto de magnificos contos literarios, chronicas palpitantes e bons clichés dos factos da semana.

### "A MAÇA"

Recebemos o numero de hoje da apreciada revista galante "A Maçã". Innegavelmente, a conhecida publicação galante vem mantendo o seu titulo de unica revista alegre genuinamente nacional, e o numero de hoje reaffirma o seu conceito.

Ampliada secção theatral, variados contos brasileiros galantes, charges desopilantes, profuso serviço photographico, anedoctas, etc., fazem este numero que está deveras interessante.

### NUMERO...

Repleto de leitura boa e variada, recebemos o "Numero... 218" correspondente á semana que hoje finda. O excellente magazine traz uma bella capa do artista Manoel Móra, muito bem impressa em trichromia, e que, com o texto selecto, constitue uma segurança de successo.

### PORTUGAL ILLUSTRADO

E' amanhã posto á venda o esplendido numero desta revista com 100 paginas magnificamente illustradas, trazendo um variadissimo e artistico conjunto de photographias de todos os assumptos de actualidade mais em evidencia e do mais palpitante interesse.

Além da parte litteraria esmeradamente cuidada e firmada por nomes consagrados, encontrará o leitor todas as secções noticiosas que possam interessal-o, como theatros, cinemas, praias, factos sociaes, etc. Servirá de gracioso envolucro as cem paginas da "Portugal Illustrado" uma encantadora e deliciosa cabeça de mulher, typo portugueza do norte, saida do pincel do conhecido e apreciado artista Manoel Mora.

### Desappareceu com o dinheiro que levou para pagamento de compras

Mme. Jeannet, residente á rua Santa Alexandrina n. 112, comprou alguns generos no armazem Cruzeiro do Sul, á rua Aristides Lobo n. 242 e deu ao empregado do armazem 200$000 para o respectivo pagamento. O empregado em questão saiu com o dinheiro e não levou o troco. Madame foi ao referido armazem e lá soube que o empregado não apparecera. Resolveu então a lesada procurar a policia, que anda no encalço do deshonesto empregado, que lesou não só Mme. Jeannet como a propria casa onde trabalhava.

### AS MENORES, NOS DANCINGS

A policia apprehendeu uma menor de 17 annos na escola de dansa intitulada Gymnasio Guanabara, á rua do Theatro, e remetteu-a ao Juizo dos Menores. Este processou os proprietarios do dancing, de accordo com o art. 130 do Codigo dos Menores, e multou cada um em 125$000, grão médio da pena comminada nesse artigo de lei.

Os réos appellaram para o Conselho Supremo da Côrte de Appellação, allegando inconstitucionalidade do Codigo dos Menores, nullidade do processo e falta de prova da sua culpabilidade, mas o Conselho Supremo negou provimento á appellação, confirmando a sentença do juiz Mello Mattos, por unanimidade de votos.

## A JUSTIÇA DE PERNAMBUCO E OS DEPORTADOS PARA FERNANDO DE NORONHA

### Foi-lhes concedido o habeas-corpus requerido, e pedida a responsabilidade criminal da autoridade responsavel

*Recife*, 14 (A. B.) — Na sessão em que o Tribunal Superior de Justiça tratou da questão dos deportados para Fernando de Noronha, o presidente, desembargador Argemiro Galvão, interrogou seus collegas sobre se seria licita a custodia de individuos aos quaes não se attribuia culpa, e terminou pedindo que se votasse sobre o pedido de *habeas-corpus* dos deportados.

O desembargador Salazar fundamentou seu voto a favor, pedindo que se extraisse cópia do processo, afim de que o procurador do Estado procedesse criminalmente contra a autoridade responsavel.

O desembargador Sá Pereira votou tambem a favor, sendo ainda acompanhado pelo sr. Corrêa da Silva.

O desembargador F. Oliveira falou fundamentando o seu voto favoravel e concluiu classificando de crime o acto das autoridades deportadoras, crime esse, accrescentou, "maior do que os praticados pelos bandidos, pois estes são homens incultos, ao passo que as autoridades conhecem as leis". E concluiu pedindo que se responsabilizasse criminalmente as mesmas autoridades.

O desembargador Bonnald votou pelo *habeas-corpus*, travando-se ligeiro debate sobre a competencia do Tribunal para processar o chefe de policia. Intervindo o presidente, que disse: "Se podemos apurar a responsabilidade do governador do Estado, como não poderiamos proceder contra o chefe de policia?"

A sessão foi presenciada por numerosa assistencia.


## PYORRHEA ALVEOLAR

a sua cura radical em poucos dias pelo cirg.-Dentista P. G. Jürgensen.

RUA SACHET n. 4
— 1º ANDAR —
(14998)


### Prendeu a rapariga sem motivo e por fim virou valente

A rapariga Maria de Lourdes saiu alta madrugada, da casa n. 116 da rua Pereira Nunes quando o soldado 98 da 2ª companhia, 4º batalhão da Brigada, deu-lhe voz de prisão.

— Mas por que motivo me prende? — indaga ella.

— Não quero conversas, siga p'ro districto.

A infeliz insistiu. Foi quando surgiu um commissario do 9º districto que interveiu e inteirado da sem razão do policial, poz a mulher em liberdade.

O 98 exaggerou-se e sacou do revolver. O commissario não se intimidou. Desarmou-o e fel-o apresentar preso, devidamente escoltado, ao quartel de sua corporação.

## PORTO VAE MODERNISAR-SE

### Um concurso destinado a promover importantes melhoramentos na capital do norte de — Portugal —

*Lisboa*, agosto de 1928. — (Communicado epistolar da United Press) — Dando a maxima liberdade nas idéas e nas suggestões dos traçados, a Camara Municipal do Porto acaba de abrir um concurso entre os engenheiros e architectos portuguezes para um plano de conjunto de urbanização e extensão da cidade.

Trata-se evidentemente duma tentativa louvavel para a realização de toda uma serie de melhoramentos de que ha muito vinha necessitando a capital do norte do paiz e que apezar de terem o inconveniente de irem sendo executados a medida que as disponibilidades do erario municipal o forem permittindo, o que as torna muito morosas, tem ainda assim a vantagem de seguirem uma directriz definida, de obedecerem a um plano de unidade ao contrario, do que até aqui tem succedido.

A' parte alguns projectos parciaes, como os do Paker sobre a Avenida das Nações Alliadas, que é o centro civico, o ponto de convergencia do movimento do coração da cidade, da Avenida da Ponte á Praça da Liberdade, dos trabalhos da Sociedade Portuense, ás Antas e os da parte nova da Foz, incluindo a Avenida do Gama e ainda os ante-projectos do Parque da Cidade, dos novos mercados do Anjo e do Peixe, quasi nada existe feito na Repartição de Obras do municipio portuense.

Impunha-se, portanto, a elaboração de um trabalho da natureza daquelle que os vereadores da Invicta Cidade vão agora emprehender afim de dar-lhe todas as condições de uma urbs moderna e progressiva, do grande centro commercial e industrial que é com o seu trafego sempre crescente.

E, de facto, este concurso aberto agora visa attingir aquelles objectivos, permittindo a transformação radical da parte velha da cidade, insalubre e anti-esthetica, e facilitando a abertura de grandes vias de penetração, como se diz nos relatorios camararios: "attendendo á que a sua natural progressão vae resultar serem nella incorporados os dois centros commerciaes, Villa Nova de Gaya e Matozinhos, este ultimo automaticamente incorporado com a adjudicação da primeira empreitada para a construcção do porto commercial de Leixões.

Não se póde negar que este concurso, cujas condições dão margem ás mais amplas iniciativas, não offereça aos artistas concorrentes opportunidade para se revelarem em trabalhos hogestos e idéas uteis, exigindo apenas a Camara que os planos de urbanização e extensão do Porto sejam fixados numa planta á escala de 1|10.000 fornecida por ella, mediante o pagamento de cincoenta escudos, concedendo ainda um prazo de 200 dias para a sua entrega, que será acompanhada da respectiva memoria descriptiva e justificativa.

Esse concurso, para o qual foram estabelecidos premios de dez, cinco e dois contos, visa um plano de melhoramentos com os seguintes caracteres: traçado de ruas, avenidas, praças, jardins, aquarios, etc., tendo-se em attenção as ligações futuras com o porto commercial de Leixões e o fluvial do Douro; localização do parque da cidade, ou pequenos parques; futuras linhas ferreas e gares; localização dos campos de jogos, corridas e desportes, etc. Apenas uma falta ha a notar nas bases do concurso tornadas agora publicas: não se referem a um campo de aviação e no entanto nenhuma cidade já hoje se póde prezar de moderna sem dispôr de um aerodromo.

Nas suas linhas geraes, porém, o plano do municipio do Porto representa uma iniciativa digna dos maiores louvores, pelo que aqui lhe fazemos a devida referencia.

## NA VARA ELEITORAL

### O escrivão ameaçado de nova — suspensão ? —

A vara eleitoral desta capital continúa a offerecer assumpto diario.

Como é sabido, o Conselho Disciplinar tornou sem effeito a suspensão do escrivão Alexandre Calmon, ditada pelo juiz Teixeira Mello.

Logo depois surgiu a noticia de que havia desapparecido, e isso é verdade, um livro de registro de entrada de processos, o que determinou um pedido de certidão por parte do Partido Democratico.

Hontem, houve no cartorio um incidente provocado por uma das escreventes juramentadas, d. Olinda Guimarães, que declarou alto e em bom som que o juiz iria, por estes dias, suspender, novamente, o escrivão.

Talvez a ameaça se realize, como da primeira vez, quando a pena foi annunciada com antecedencia.

Veremos, afinal, o que mais ainda nos póde offerecer de interessante a Vara Eleitoral do Districto Federal!


## FERIDAS CHRONICAS

Soffri, durante cinco annos, de ulceras varicosas, experimentei tudo que a medicina indica sem obter o menor allivio; em boa hora fui aconselhada a usar o "Especifico Ulcer", fiz a acquisição de uma caixa na Casa Huber, rua 7 de Setembro 61, e, graças a Deus, fiquei completamente curada em poucos dias. Abençoado pharmaceutico que prepara tão milagroso remedio.

Rio de Janeiro, 27 de agosto de 1927. — Rua Sant'Anna n. 171.

Viuva Fernanda Massé. (D 18208)


## O VÔO DE SABELLI A ROMA

### Seu apparelho segue para Old Orchard, o ponto de partida

*Hartford*, Conecticut, 14 (U. P.) — O aeroplano "Roma", pilotado por Roger Williams, levando como co-piloto o aviador italiano Cesare Sabelli e, como passageiro o sr. L. M. Piculli, partiu ás 4,23 da tarde para Portland, Maine, annunciando antes que levantará vôo em Old Orchard, assim que faça bom tempo, com destino á Roma.

### Um furacão causa enormes estragos em Rockford

*Rockford*, Illinois, 14 (U. P.) — Um furacão varreu hoje a parte sudeste desta cidade, demolindo vinte residencias e duas fabricas, em que ficaram soterrados quinze operarios, dois dos quaes morreram. Continúa a remoção dos escombros.


O symbolo de qualidade da bôa lampada é impresso em cada envoltorio de lampadas Osram.

OSRAM

(14019)

HOJE

CAPITAL FEDERAL

100:000$000 por 9$000

BILHETES PREMIADOS

CASA GUIMARÃES

R. DO ROSARIO 71

Esquina do Becco das Cancellas

NA PROXIMA SEMANA

| | |
|---|---|
| Dia 17 R. G. 100:000$000 por | 30$000 |
| Dia 18 M. G. 200:000$000 por | 50$000 |
| Dia 19 Capital Federal 50:000$000 por | 18$000 |
| Dia 21 S. C. a Rainha 100:000$000 por | 25$000 |
| M. G. 100:000$000 por | 30$000 |
| S. P. 200:000$000 por | 50$000 |
| Dia 22 Capital Federal 100:000$000 por | 9$000 |

A's segundas, terças, quintas e sextas planos populares da Capital Federal de 20 CONTOS por 1$800.

Remettemos bilhetes para qualquer ponto do interior, sendo todos os pedidos attendidos e despachados no mesmo dia do recebimento. Para pedidos ou quaesquer informações, queiram dirigir-se a

F. Guimarães & Filho Ltda.
Rua do Rosario 71.
Caixa Postal 1273)
(15893)


## UM DESVIO DE SELLOS NA COLLECTORIA DE BOTUCATU'

### O collector intimado a entrar com a importancia desviada

Tendo em vista o processo administrativo referente ao desvio de sellos e cintas do imposto de consumo, na importancia de 66:517$500, verificado na collectoria federal em Botucatú, no Estado de São Paulo, o ministro da Fazenda resolveu deixar de approvar o acto do delegado fiscal naquelle Estado dispensando o respectivo collector, Antonio de Campos Mello, de recolher aos cofres publicos a referida importancia, não só por faltar áquella Delegacia competencia para tanto, como ainda porque não occorreu no caso, a excepção prevista no artigo 136, § unico, ultima parte, do Regulamento do Codigo de Contabilidade.

Resolveu, ainda, o ministro recommendar ao referido delegado fiscal que intime o alludido exactor a entrar com a quantia desviada e que providencie, quanto antes, no sentido de serem tomadas as suas contas.


LOTERIA — DE — MINAS

Dia 18
(*Terça-feira*)
UM PREMIO DE
200
e um de
100
contos de réis
Num só sorteio
Inteiros 50$ — Decimos 5$
Séde: BELLO HORISONTE


### Sobre a legalidade da abertura de um credito

O Tribunal de Contas respondeu affirmativamente á consulta do Ministerio da Fazenda sobre a legalidade de abertura de um credito de 160:000$000 para pagamento de auxilio á Companhia Fluvial Maranhense, para navegação fluvial.


## MAIS DINHEIRO!

### Quaes serão os felizardos ?

4.070 — 50 contos; 10.970 — 5 contos; 2.167 — 3 contos; .... 11.701 — 2 contos; 3.133, 4.215 e 12.197 — 1 conto cada um.

Foram estes os numeros e os premios maiores da Loteria de Santa Catharina, a popular e acreditada "Rainha das Loterias" que correu ante-hontem. E o interessante é que os telegrammas, que deram conhecimento do sorteio, communicaram que todos esses premios pertencem a pessoas que se acham aqui no Rio, para onde, systematicamente, todas as semanas vêm as sortes da "Santa Catharina", que assim confirma a justa fama de distribuidora de fortunas.

No dia 21, sexta-feira proxima virão 100 contos, custando o bilhette 25$000. (15698)


### Licenças na Justiça

O ministro da Justiça concedeu as seguintes licenças: de um anno ao cavouqueiro da Escola Quinze de Novembro, Antonio Machado e de seis mezes ao professor primario do Abrigo de Menores do Districto Federal, Plinio Pinheiro Guimarães.


**Clinica do dr. Americo Valerio**
(Da Faculdade de Medicina)
Rua 7 Setembro 139, 2º — C. 1768. Diariamente — Das 4 ás 7 horas. (12066)



### O braço brasileiro, restabelecido e fortalecido, tornará a sua terra a mais rica — do mundo —

Milhares de brasileiros que jazem nas cidades e pelo interior prostados pela fraqueza e desaellles um contingente respeitavel, serviços aos nosso paiz. Formam elles um contigente respeitavel, capaz de preencher as necessidades da lavoura, da criação, do commercio e da industria. Para chamal-os á vida, para despertar nelles a ambição de realizar e progredir, bastam os cuidados da medicina. Alguns vidros de EUFERRINA — Super-Fortificante, elixir, farão resurgir os anemicos e fracos. O braço brasileiro, restabelecido e fortalecido, entrará em luta operando maravilha e fará do Brasil o paiz mais rico do mundo. (15629)

**Prof Renato Souza Lopes**
DOENÇAS INTERNAS — RAIOS X
Tratamento especial das doenças do apparelho digestivo, da nutrição (obesidade, magreza, diabetes) e nervosas. Trat. moderno pelos raios ultra-violetas, diathermia e electricidade. São José, 39. (17253)

**SOCCORROS URGENTES**
Dr. Pedro Ernesto — Organização da Casa de Saude Preços da Assistencia Publica Chamados a qualquer hora pelo telephone C. 12. (7586)

## Loteria Federal

HOJE

100:000$000
Por 9$000
Em todas as casas de loterias

VANTAGEM que offerece aos compradores de seus bilhetes:

A absoluta e proverbial LISURA dos seus sorteios

(15893)

**Ouvidos — Nariz — Garganta**
O dr. Antonio Leão Velloso, assistente do prof. Raul D. de Sanson, dá consultas na rua de S. José 43, de 12 ás 14 horas, excepto segundas e sextas-feiras. (15191)

IMPERIO
Florence VIDOR
A ORCHIDEA DO ECRAN

# ANJO DAS RUAS

Esquesitamente terminado — a arte de acção — um candor de gestos — cousas rarissimas que nunca foram vistas em dois artistas e que sómente GAYNOR e FARRELL souberam representar! "New-York Evening Post"

a magnitude do bello — a plenitude dos céos — o arquejar offegante de dois corações fieis — o encarpelado mar das tormentas — a bonança consoladora que uniu Gino e Angela, tornando-os um só ente querido!

Gino - CHARLES FARREL

Angela - JANET GAYNOR

na setima producção-gigante da

FOX-FILM

— EM 1928 —

segunda-feira, dia 24, no cinema

Pathé-Palace

## E' accusado de falsificação

Perante o juiz da 8ª vara criminal foi, hontem, denunciado Coracy Soares, accusado de falsificação de recibos de telegrammas, como empregado da Companhia Nacional de Assucar.

Gravatas, Collarinhos, Meias, Lenços e Cintos, o mais lindo sortimento e os mais baratos preços são os da Fabrica Confiança do Brasil.
87, RUA DA CARIOCA, 87. (15227)

Qualidades que destacam o
**PETROLEO HAYA**
Ondular, fortificar e evitar a quéda do cabello. (11743)

# A Vida Social

### O eterno dinheiro

Foi no restaurant. Eu acabava de almoçar só, melancolicamente. Ao meu lado, um rapaz symphatico, de cabelleira solta ao vento, trajando com decencia, deselegante nos modos, dialogava com o garçon, na sua mesa, por causa de um troco.

— Doze mil réis? Você não está enganado?

O garçon respondia que não o verificava a nota. Tinha certeza da conta.

O rapaz, mal humorado e desconfiado, pagou. Voltou-se para mim, e exclamou:

— Não é por causa do dinheiro. Tenho um pouco apreço a questão do peculio. Mas, entendo que o que é de Cesar, é de Cesar.

— E' a sabedoria de Christo, arrisquei-eu. Christo sabia muito.

Elle entrou a dissertar sobre o assumpto. O fim do meu almoço illustrou-se com as suas exhortações.

— A moeda repugna á minha consciencia, sustentava o desconhecido. Tenho horror ao lucro, ao ganho, á especulação. Mas, não ha duvida que sem elle o mundo não vae. Isso é antigo, pre-historico. Foi o amor das riquezas que determinou a guerra de Troya. Já na Illiada, Achilles interpella a Agamemnon por causa da partilha dos despojos dos vencidos. E se lamentava, protestando contra os alliados. — Tu te zangas, filho. Então, não tens razão? Foi como lhe respondeu o velho rei. E depois? A Grecia se perdeu pela sua ambição de conquistas. Roma, idem, idem. Que é que deu força, estragando o Catholicismo? As suas fortunas accumuladas durante a edade média e o periodo da Renascença. O meu temperamento philosophico é outro, mas sou obrigado a dar o meu testemunho em face da Historia. O senhor não acha?

Eu mexia lentamente o assucar, no fundo da minha chicara de café. Que é que havia de achar deante daquelle homem desvairado?

Elle proseguiu:

— Falam, ás vezes, no Amor, na Honra, na Fé. Fantasias! O Homem é que, nas horas vagas, para satisfazer os seus instinctos de idealismo, costuma crear essas virtudes, arranjando poemas, pinturas, musicas, romances e estudos de psychologia. Na via real, não existe nada disso. Sem o dinheiro, não se vive. Venha em bilhete ou em metal, de qualquer fórma, comtanto que elle venha. E' triste, é horrivel, mas é verdade. Digo-lhe isto, com franqueza, mas detesto o dinheiro, fonte perenne de intrigas e de odios, gerador perpetuo de males e de desgraças...

Na sua cabeça, no minimo, deveria ter cabido uma garrafa inteira dos Collares. O garçon levara o casco. E o pobre rapaz ali, rosto a rosto commigo, a arrasar o eterno dinheiro...

Paguei a minha conta. Ao levantar-me, recolhendo a carteira, elle chegou-se ao meu ouvido e segredou-me:

— Póde o amigo emprestar-me uma de cem, dessas verdes, cara de Affonso Penna? Dessas verdes ou de outra qualquer côr, seja lá de quem fôr a cara. Indifferente...

E saiu commigo, de braço dado, attribuindo ao dinheiro todas as desgraças da terra, as da humanidade em geral, e as suas, em particular...

JOÃO CARIOCA.

### Para o album de Mademoiselle...

CABELLOS...

Eu era ainda menino
e minha santa Mãe, como um thesouro,
trazia junto ao seio alabastrino
o meu cabello louro...

Era ainda moço
e uma linda mulher, como amuleto,
trazia em fita azul presa ao pescoço
o meu cabello preto...

Agora, na velhice,
eu para ninguem mais um fio arranco;
por suas proprias mãos leva a calvicie
o meu cabello branco...

BELMIRO BRAGA.

### A grande noite de Copacabana

O melhor vaticinio que podemos fazer á festa que hoje se realiza nos salões do Copacabana Palace, é dizer que não resta um unico bilhete para admissão á "Grande ceia á americana". Todas as "petites tables" se acham tomadas. O programma é tão completo, tão requintadamente bem organizado, que de antemão podemos prever um exito sem precedentes. Entre os nomes que cooperam no programma contam-se os de Lucilia Simões, Anna Amelia Queiroz Carneiro de Mendonça, Lucila Machuca Garcia Suarez e senhorita Anny Machuca, embaixatrizes das senhoras argentinas junto das senhoras brasileiras, senhorita Nair Werneck Dickens, senhoritas Carbonell, Maria de Sampaio, Irene Izidro e Lygia Sarmento e o actor Erico Braga, organizador da noite de hoje. Attendendo a varios pedidos, e, porque se acham esgotados os outros logares, resolveu-se pôr hoje á venda bilhetes de entrada simples com direito ao espectaculo e baile, no Palace Hotel e no Copacabana Palace Hotel.

### Centro Pernambucano

Realiza-se hoje, ás 8 horas, na séde do Centro Pernambucano, rua Uruguayana, 11, um concerto seguido de dansas.

A festa é offerecida aos associados e suas familias, sendo o ingresso feito mediante a apresentação do recibo de mensalidade de agosto ultimo.

### Atlantico Club

Realizar-se-á amanhã, domingo, das 8 1|2 ás 9 1|2 horas da noite, mais uma das "Horas de musica" deste elegante gremio social de Copacabana, na qual se exhibirão varios elementos de destaque no mundo artistico desta capital, e, no dia 22, abrir-se-ão os seus salões para a segunda "Noite de elegancia", do inverno actual, tendo inicio as dansas ás 10 horas da noite, ao som da "jazz-band" dos "Oito Batutas".

### União dos Cegos no Brasil

Amanhã, ás 9 horas da manhã, na séde social da União dos Cegos no Brasil, á rua Dr. Niemeyer n. 69 A, no Engenho de Dentro, haverá reunião da directoria e conselho, sob a presidencia do sr. Agostinho Dias Nunes de Almeida.

### Grajahú Tennis Club

Realizar-se-á hoje, das 10 ás 2 horas, a soirée dansante que o Grajahú Tennis Club offerecerá aos seus associados. A' directoria não tem poupado esforços no sentido de dar o maior brilho á festa, fazendo uma ornamentação especial em seus salões.

O ingresso se fará com o titulo de n. 9 e não haverá convites.

### Guanabarense Club

O Guanabarense Club, em sua séde na Freguezia, filha do Governador, realiza na proxima quinta-feira, 20 do corrente, das 3 ás 8 horas, uma encantadora festa em matinée, promovida por sua directoria, com o concurso da "jazz-band" Jupiter.

### Gavea Country Club

No Country Club, a elegante sociedade da Gavea, haverá amanhã, á tarde, uma reunião dansante, após o match de polo, que terá inicio ás 3,30. Apezar de se não tratar de uma festa especialmente organizada, e sim de uma simples dansa em seguida ao jogo, a reunião de amanhã será, sem duvida, das mais agradaveis, tal o "entrain" habitual dos socios deste club. A entrada será franqueada a todos os amigos dos socios.

### Naruna Corder

Illustramos hontem esta secção com uma gravura reproduzindo tres graciosas bailarinas, mas omittimos uma particularidade, sem duvida involuntariamente: as tres jovens bailarinas são alumnas da sra. Naruna Corder, que a 28 do corrente vae nos proporcionar uma hora de arte, que sem duvida resultará muito interessante. A's 9 horas da noite desse dia, no theatro Municipal, suas alumnas farão uma exhibição de bailados classicos e regionaes.

### Sociedade Sul riograndense

Em commemoração á data gaúcha de 20 de setembro, a directoria organizou o seguinte programma: A's 10 horas, missa votiva na Candelaria, fazendo a oração gratulatoria o padre dr. Henrique de Magalhães; ás 4 horas, inauguração dos melhoramentos introduzidos na Escola Rio Grande do Sul, á Praça 7 de Março (Villa Isabel) e na bibliotheca da mesma escola; ás 9 horas da noite recepção na séde da Sociedade (Avenida Rio Branco n. 183), conferencia do dr. Belisario Penna sobre o Rio Grande do Sul, parte musical e dansas.

Por gentileza da Radio Sociedade e da Companhia Brasileira Telephonica, a conferencia do dr. Belisario Penna e a parte de canto, a cargo de d. Marietta Campello Barroso, serão irradiadas.

### Natalicios

Faz annos hoje d. Arminda de Carvalho, esposa do dr. Abilio de Carvalho, director da Casa de Saude dr. Abilio.

— Faz annos hoje a menina Carmita, gentil filha do casal dr. Custodio Quaresma e d. Anadia Maia Quaresma.

— Regista-se hoje a data natalicia do dr. Max Gomes de Paiva, illustre promotor publico, cuja reputação profissional é altamente conhecida.

— Na data de hoje transcorre o anniversario natalicio da senhorita Mariazinha Torres, dilecta filha do major Antenor Torres, que por esse motivo receberá certamente muitas felicitações de suas amiguinhas.

— Faz annos hoje a senhorita Clarice Maria Fortuna, que por esse motivo receberá em sua residencia diversas das suas amiguinhas que irão abraçal-a.

— Faz annos hoje a senhorita Juracy de Azevedo Bernardes, alumna da Escola Normal, enteada do capitão Eurypedes Brandão.

— Fez annos hontem d. Anna Borges Ferreira, do magisterio municipal, e progenitora do sr. José Borges Ferreira, chefe de secção do Parc Royal e director da União dos Empregados no Commercio.

Numerosos foram os cumprimentos enviados á anniversariante, havendo em sua residencia festiva recepção.

— Completa hoje mais um anniversario natalicio a galante Maria Dalva, filhinha dilecta da sra. Maria Dulce e do tenente coronel Haroldo Pinto Mendes, estimado sportman e funccionario da Companhia Nacional de Navegação Costeira.

— Faz annos hoje o sr. João Maria Rodrigues, negociante nesta praça. Por esse motivo receberá muitos abraços de seus amigos.

— Fazem annos hoje o major José Francisco Braz, presidente da Empresa de Aguas Santa Rita, e sua filha, a senhorita Cremilda, elemento da nossa sociedade.

— Faz annos hoje a senhorita Maria da Gloria Pires Rebello, filha do senador Pires Rebello, que offerece uma recepção, á noite, no Country Club.

— Fez annos hontem o menino Ernesto Babier, filho do sr. Salvador Babier.

— Passou hontem a data natalicia da menina Carmita, filha do rs. Custodio Quaresma.

— Teve hontem o dia cheio de surpresas agradaveis o menino Jorge, filho do sr. Reynaldo Franco, funccionario da Companhia Telephonica.

— A graciosa menina Anna, filha do sr. Augusto Rodrigues Gomes, negociante desta praça, fez annos hontem.

— Faz annos hoje a senhorita Irmecinda Rodrigues Valdevez, filha do sr. Antonio Rodrigues, commerciante desta praça.

— Passa hoje a data natalicia da senhora Maria Luiza Barbosa Lima, esposa do sr. Barbosa Lima, director de navegação do Lloyd Brasileiro.

— Faz annos hoje o sr. João Renato Moreaux Nunes, corretor de fundos publicos da nossa praça.

— Passa hoje a data anniversaria de d. Leonor Borges, esposa do professor dr. Amazor Borges, director do Gymnasio Nacional.

— Passa hoje o anniversario da senhorita professora Jahyra Rodrigues Coelho, filha do coronel José Rodrigues Coelho, secretario da presidencia do governo fluminense.

— Faz annos hoje o capitão Amelio Ribeiro de Almeida, tabellião e official do Registro de Immoveis da Comarca de Santo Antonio de Padua, no Estado do Rio.

— Transcorre hoje a data anniversaria do capitão José Bernardo Candido de Figueiredo, advogado em Santo Antonio de Padua.

### Nascimentos

O sr. Salvador Guerra e sua esposa d. Elza Bayão Guerra, têm o seu lar em festa com o nascimento de seu filhinho Fernando.

— O lar do sr. e sra. Oscar Guilula foi enriquecido com o nascimento da sua primogenita, que receberá na pia baptismal o nome de Helena.

— Acha-se em festas o lar do sr. Waldyr Sayão Caldeira Bastos e de sua esposa d. Maria de Lourdes Pereira Bastos, com o nascimento de seu primogenito, que na pia baptismal receberá o nome de Milton.

### Baptisados

Será levada domingo proximo á pia baptismal, a innocente Maria Helena, filha do sr. Egberto Cabral e de d. Lourdes da Costa Lima Cabral. A cerimonia terá logar na matriz de Santa Rita, sendo padrinhos o sr. Antonino Stefanini e senhorita Amanda Loureiro.

Rialto

Sabonetes e perfumarias insuperaveis em qualidade e distincção (14852)

### Casamento

Realiza-se hoje o enlace matrimonial da senhorita Silvina Rocha, filha do sr. Joaquim Pereira da Rocha, negociante em nossa praça, com o sr. Rubens Moreira Marcondes, filho do dr. Francisco Ignacio Moreira Marcondes e de d. Clotilde Marcondes. As cerimonias civil e religiosa, serão realizadas na residencia do pae da noiva. A noiva terá por padrinhos, no civil, o sr. Domingos Barbosa, negociante, e senhora, e no religioso, os paes do noivo. O noivo terá por paranymphos, no civil, o prof. Raul Marcondes, director da Escola de Pharmacia e Odontologia de Pindamonhangaba, e a senhorita Dora Marcondes, e no religioso o pae da noiva e a senhorita Aurora Rocha.

— Realiza-se hoje o enlace matrimonial do sr. Alvaro Guimarães, alto funccionario da Caixa Economica desta capital, com a senhorita Maria Luiza d'Avila Pires, filha do dr. Garcia Dias d'Avila e de sua esposa, sra. Maria Luiza Fróes d'Avila Pires. Os actos religioso e civil terão logar na residencia dos paes da noiva, á rua Noronha Torrezão n. 124, servindo de padrinhos, no civil, por parte da noiva, o marechal Argollo e senhora, e no religioso o dr. Cruz Abreu e senhora. Por parte do noivo servirão de padrinhos, no religioso, o sr. Alvaro Costa e senhora, e no civil, o dr. Justino de Moraes e senhora. Depois da cerimonia religiosa os nubentes partirão para Petropolis.

— Realiza-se hoje, na Apparecida, Estado de S. Paulo, o enlace matrimonial da senhorita Jandyra de Oliveira, filha da viuva Francisco de Paula Oliveira, de Taubaté, com o sr. Derval Lisboa, funccionario do Banco Mercantil do Rio de Janeiro, filho do sr. Avelino Lisboa, inspector do Banco do Brasil.

Serão testemunhas do acto o dr. Jeronymo Monteiro e esposa, José Woyame, d. Maria Francisca Chiaradia de Oliveira e Avelino Lisboa e esposa.

— Effectuou-se ante-hontem, o enlace matrimonial do dr. Bismarks dos Santos Pereira, cirurgião dentista nesta capital, com a senhorita Ilka Bastos Martins, filha do sr. Luiz Martins, do nosso commercio.

A cerimonia realizou-se na residencia dos paes da noiva, á rua Bangú, 7, tendo sido padrinhos por parte da noiva o sr. Cicero Martins e senhora, e do noivo o dr. Altamiro e senhora.

— Será realizado hoje, na maior intimidade, na residencia do dr. Cleantho Jiquiriçá, funccionario do Ministerio da Justiça, e de sua esposa, d. Cecy Pacca Jiquiriçá, o casamento de sua filha, senhorita Odyla Jiquiriçá, com o sr. Mario Franco de Medeiros, filho do sr. João Claudio Franco de Medeiros e de sua esposa d. Ignez de Castro Medeiros.

No acto civil, á uma hora, servirão de testemunhas, pela noiva, sua avó materna, d. Carolina Moreira Pacca e o dr. Geraldo Rocha, e, pelo noivo, seus paes. No acto religioso, ás 3 horas, serão padrinhos, por parte da noiva, o dr. Aristides Guaraná e sua esposa d. Alzira Ferreira Braga Guaraná e o capitão João Pinto Pacca e sua esposa, d. Olivia de Moraes Pacca, e, por parte do noivo, seus irmãos, Galdino Franco de Medeiros e d. Regina Medeiros de Lima.

Os noivos embarcarão para Petropolis, onde vão passar a lua de mel.

**Aos Noivos...**

Apparelhos inglezes para jantar, com 60 peças, a 165$, baterias para cosinha, com 12 peças, a 55$, chicaras, copos, talheres, filtros, geladeiras, etc., sempre pelos menores preços na tradicional CASA MUNIZ, Ouvidor, 69. (15697)

### Pic-nic

Promovido por um grupo de seus amigos, em homenagem a José Ernesto, realiza-se amanhã, um convescote no Jardim Zoologico. São organizadores do pic-nic os srs. David de Souza, Oscar da Rosa Fialho, Alcino Brandão, Isaac Silva e Mario Lourenço. Tocará a orchestra dirigida pelo sr. Marinho.

### Manifestações

O sr. Moysés dos Santos Jacyntho, chefe da 1ª secção de contabilidade da Prefeitura, foi hontem alvo de significativas manifestações, por ter completado mais um anniversario. Os companheiros de secção ornamentaram sua mesa de trabalho, offerecendo-lhe um mimo.

Todos os funccionarios da Prefeitura designaram commissões para cumprimentar o anniversariante.

### Conferencias

O deputado Carlos Penafiel realizará na proxima sexta-feira, 21, ás 9 horas da noite, na séde da Liga da Defeza Nacional, mais uma conferencia da série de vulgarização scientifica patrocinada pela Liga Brasileira de Hygiene Mental. Nessa palestra, que terá por titulo "O inconsciente na vida social", serão estudadas as consequencias sociaes da influencia dos actos inconscientes na vida mental, sob o ponto de vista hygienico e, em particular, nas deformações da consciencia juridica que comprometem o ideal da justiça humana.

MARCA PINKLETS REGISTRADA
O mimoso laxante trabalha emquanto V.S. dorme
The Dr. Williams Medicine C°
(13762)

### Homenagens

Realizar-se-á hoje, ás 3 da tarde, no palacio de Itamaraty, onde será levada a effeito a homenagem promovida em honra do ministro do Exterior, por uma commissão da colonia portugueza domiciliada no Rio e composta dos srs. Visconde de Moraes, Zeferino de Oliveira e Illidio Nunes.

A homenagem consiste na entrega ao sr. Octavio Mangabeira, de uma mensagem subscripta pelos varios institutos e associações portuguezas desta capital, e no offerecimento ao Itamaraty de uma placa de bronze, trabalho do esculptor Correia Dias, contendo um topico do discurso que o ministro pronunciou, em nome do governo, na sessão inaugural da Conferencia Parlamentar do Commercio, fazendo o elogio da lingua portugueza, e o texto da circular expedida por elle aos nossos representantes no Exterior, sobre a expansão e o prestigio do idioma vernaculo.

A commissão representará o Gabinete Portuguez de Leitura, o Lyceu Literario Portuguez e todos os Centros Regionaes.

Falará em nome dos portuguezes o sr. Eduardo Dias, director do Banco Portuguez do Brasil.

A placa de bronze, que mede 1m,60 por 0m,80, e é uma bella obra de arte, esteve exposta, até hontem, na Joalheria Adamo, á Avenida Rio Branco.

— Reunindo-se hontem, pela primeira vez, este anno, a Congregação do Collegio Militar, foi pelo professor major Fenelon Bomilcar da Cunha, proposto que se lançasse em acta um voto de profundo pezar pelo fallecimento do integro magistrado dr. Eurico Cruz, que, ex-alumno daquella casa de ensino, tanto soube honrar com o dignificante exemplo da sua vida cheia de nobreza e de virtudes.

ANTARCTICA
CHOPPS E CERVEJAS EM GARRAFAS
Teleph. C.-527-2994-2993-848
(13365)

### Viajantes

Partem hoje, para a Europa, a bordo do "Conte Verde", o sr. Antonio Aslan Junior, negociante nesta praça e sua familia.

— Regressou de S. Paulo, onde permaneceu alguns dias, em viagem de recreio, o sr. Orlando Vianna, do nosso commercio.

— Seguiu para Bello Horizonte, o sr. Francisco Sá, senador pelo Ceará.

— Encontram-se, ha dias, hospedados no Hotel Inglez, o dr. Affonso Ruy, advogado bahiano, e sua esposa.

### Chá dansante

O Directorio Academico da Escola Polytechnica, fará realizar hoje, ás 8 horas, nos salões do Club dos Bandeirantes do Brasil, uma festa dansante em commemoração á entrega das medalhas aos seus athletas.

### Enfermos

Aos cuidados do dr. Nelson Cunha, acha-se enferma, guardando o leito, em sua residencia em Botafogo, a senhorita Iracema de Alencar, filha do dr. Ubirajara dos Guaranys.

### Visitas

A senhora Lucila Machuca S. de Garcia, delegada das Instituições de Artes Femininas de Buenos Aires, e a senhorita Anny Machuca Suarez, que viaja em sua companhia, estiveram hontem, á tarde, nesta redacção, em visita ao *Correio da Manhã*. Vieram as illustres intellectuaes argentinas, que se acham no Rio, a serviço de melhor approximar entre escriptores e artistas brasileiros e argentinos, agradecer as referencias justas que lhes fizemos, quando noticiámos o acolhimento carinhoso que ellas aqui tiveram ao desembarcar.

MANTEIGA HYGIA

Vendida congelada nos automoveis distribuidores de Leite Hygia.
Com sal — 2$300 por 250 grammas; Sem sal — 2$800 por 250 grammas. (7324)

### Recepções

No dia 17, das 4 da tarde ás 7 da noite, o commando e a officialidade dos navios de guerra inglezes "Colombo" e "Capetwn", ancorados na bahia de Guanabara, darão uma recepção encantadora em honra das altas autoridades da Republica e da sociedade carioca.

A festa promette ser uma nota de elegancia e distincção.

— Ante-hontem, á noite, em sua residencia á rua Senador Vergueiro, o casal Affonso de Toledo Bandeira de Mello, offereceu uma recepção, em homenagem ao poeta inglez Douglas Grant Ruff Ainstre, actualmente em viagem de recreio no Brasil.

Toda a capital admira a grande exposição da Fabrica de Artefactos de

ALUMINIO

marca "CHALEIRA"

CHALEIRA EXTRA

na vitrine do *Parc Royal*

Verifiquem a perfeição sem par deste producto nacional:

*"Egual as melhores marcas estrangeiras mas muito mais barato."*

Vá ver o cozinheiro gigante no seu mistér.

### Em acção de graças

Na capella do Asylo Isabel, monsenhor Amador Bueno, celebrará amanhã, domingo, ás 8 horas, missa em acção de graças pela chegada da Europa do presidente do Apostolado São José, o sr. Bernardo José Gomes e sua familia. Assistirão á missa as irmãs e suas alumnas e os membros da directoria do referido Apostolado. Depois da missa haverá sessão do Apostolado São José, sob a presidencia do sr. Bernardo José Gomes.

— Os amigos do sr. Julio da Rosa Furtado, chefe da firma Furtado, Perpetuo & Cia., fazem celebrar no dia 17 do corrente, ás 9 horas, no altar-mór do Santuario do Sagrado Coração do Meyer, no Meyer, rua Cardoso, uma missa em acção de graças, pelo seu restabelecimento.

### Fallecimentos

Falleceu hontem, ás 8 horas da manhã, d. Georgina Botelho Benevides, esposa do dr. Ernesto Corrêa de Sá e Benevides, advogado nesta capital. A finada, muito estimada em nossa sociedade, era filha do fallecido capitalista sr. Joaquim Martins Botelho. O seu enterramento realiza-se hoje, ás 9 horas da manhã, saindo o feretro da rua Senador Alencar n. 162, para o cemiterio de S. Francisco Xavier.

— Falleceu em Parnahyba, a senhorita Marula Seixas, irmã do sr. Alderico Seixas, e elemento de destaque na sociedade parnahybana.

### Missas

Na egreja da Conceição e Boa Morte, reza-se hoje, ás 10 horas, missa de setimo dia por alma do sr. José Maria de Souza Carvalho.

— Na egreja de S. Francisco de Paula celebra-se hoje, ás 9 1|2 horas, missa de trigesimo dia por alma do almirante dr. Augusto P. da Silva Lima, mandada rezar por sua familia no altar de Nossa Senhora das Dôres.

— Foi rezada hontem, ás 9 1|2 horas, na Cathedral Metropolitana, a missa de setimo dia por alma do commandante João Cunha, fallecido em Therezina, no Piauhy, onde era fazendeiro.

— Na matriz de S. José, ás 9 1|2 horas, será rezada na proxima segunda-feira, a missa de setimo dia por alma da sra. Rosa Ferreira Wolker, esposa do sr. Stanislão Wolker, negociante nesta praça.

— Rezar-se-á hoje, ás 10 horas, na egreja de S. Francisco de Paula, a missa de setimo dia por alma do sr. Vicente Caravello, antigo negociante, pae do saudoso sr. Nicoláo Caravello, architecto constructor.

— Celebra-se hoje, ás 9 horas, na egreja do Bomfim, missa por alma do dr. Domingos Bernardes, saudoso inspector geral de vehiculos. E' o anniversario de seu fallecimento, e a missa é mandada rezar por um grupo de amigos.

## Não houve accordo sobre os mercados de zinco

*Plymouth*, 14 (U. P.) — O sr. Henry Bond, presidente da Associação dos Manufactureiros de Zinco da Galles do Sul, chegando aqui hoje de Nova York, desmentiu a noticia publicada por um jornal de Swansea, annunciando a conclusão de um accordo, distribuindo os mercados de zinco do mundo entre os productores inglezes e americanos.

## 25:000$000

O bilhete n. 52328 premiado com 25:000$ na Loteria do Estado do Rio, extrahida hontem foi vendido em S. Paulo. (15815)

Usem sómente a tintura ideal para cabello e barba
**AGUA FIGARO**
a melhor das melhores, tinge em castanho e preto, conservando o brilho natural do cabello. (11746)

## Os prejuizos e as victimas do furacão em Porto Rico

*San Juan de Porto Rico*, 14 (U. P.) — A vasta destruição causada em toda a ilha pelo furacão, que soprou nestes ultimos dias, é calculada em milhões de dollars. As communicações interrompidas para o interior têm impedido um calculo exacto dos prejuizos e victimas.

Milhares de pessoas acham-se sem tecto, pois oitenta por cento das casas ruiram. Os prejuizos nas colheitas são formidaveis.

*Nova York*, 14 (U. P.) — O governador de Porto Rico, sr. Towner, telegraphou á United Press nos seguintes termos:

"E' impossivel dar detalhes agora da grande catastrophe. Todas as communicações telegraphicas e telephonicas acham-se interrompidas e as estradas intransitaveis. Não ha até agora noticias de perdas de vida, mas a destruição de casas é immensa. Virtualmente todas as construcções da ilha foram destruidas".

## ULTIMA HORA

### Maximo da Silva Costa

†

Christina da Silva Costa, Sylvio da Silva Costa, Tulio da Silva Costa e senhora, e demais irmãos de MAXIMO DA SILVA COSTA communicam ás pessoas de sua amizade o seu fallecimento e convidam a acompanhar o seu enterro, que terá logar hoje, ás 5 horas da tarde, saindo de sua residencia, á rua Jardim Botanico n. 467, para o cemiterio de São João Baptista. (D [illegible])

## Os viscondes de Sibour vão fazer um vôo á volta do mundo

*Londres*, 14 (U. P.) — O visconde de Sibour, acompanhado da viscondessa, nascida Violeta Selfridge, partiu do aerodromo de St. Galane, nesta capital, para fazer a volta do mundo, num aeroplano "mariposa" chamado "Safari II".

Não Deixeis Que a Velhice se Aposse — Soréi Dar-Vos a Energia e Prolongae o Vigor. (5120)

## O apparelho de Sabelli chegou a Old Orchard

*Old Orchard*, 14 (U. P.) — O aeroplano "Roma" chegou ás 8 horas e cincoenta e cinco minutos da tarde.

## Temporada lyrica do Municipal

### A primeira representação de "Giuliano", de Riccardo Zandonai

A primeira difficuldade que nos assalta o espirito ao ouvir a nova obra de Zandonai é a definição a dar-lhe: opera? oratorio? drama musical? O proprio autor nada declara a respeito, limitando-se a dizer: — "Giuliano", "un Prologo, due Atti, un Epilogo". Não estamos mais adeantados. Digamos que é um *melodrama*, no melhor sentido da palavra. E' innegavel, porém, que o compositor evoca perfeitamente a atmosphera do drama, cuidando minuciosamente do conjunto — os córos são numerosos e tratados em bellissima fórma — assim como algumas scenas episodicas, tendencia já sensivel na "Francesca da Rimini", não obstante, a unidade da obra ser mais perfeita no "Giuliano".

O "Prologo" e o "Epilogo", guardadas as differenças de escola, relembram o estylo do "Mephistopheles".

"Giuliano" começa por um córo interno: "Ave!" "Ognipianta apre il suo core e canta", córo a secco, de effeito maravilhoso. Segue uma pagina descriptiva imitando os murmurios da floresta, logo depois accrescida com o novo córo, bastante desenvolvido, das vozes da selva.

Faz-se, então, ouvir a voz de Giuliano, em perseguição do veado: "Saettala! Saettala!".

Assignala-se, no Prologo, o *lamento* de Giuliano, logo após a maldição terrivel: "Maledetto! Tu ch'ora uccidi, ucciderai tua madre... e tuo padre!", phrase musical de sentimento profundo, acompanhada, na orchestra, por duas notas insistentes como um soluço, e accordes que passam dos violoncellos para os contrabaixos e para os violinos, com o constante tinir da harpa.

Novo córo, desta vez dos anjos, "Pace, Giuliano. Il cielo ode il tuo grande pianto", termina essa primeira parte com effeito verdadeiramente grandioso.

Zandonai não é um compositor de grande envergadura; mas, nas pequeninas phrases, nos curtos episodios expressivos, elle é inimitavel.

No primeiro acto, que se inicia com vozes longinquas, o dialogo ancioso entre o archeiro e Reginella tem algo de convencional. Ouvem-se novos córos, do povo, do lado de fóra, das mulheres, em scena. Colloca-se aqui o episodio emocionante — de sabor genuinamente "zandoniano" — da "Fanciulla" victima dos barbaros que sitiam o castello, e canta, num delirio suave e lamentoso: "Si... dai monti... Aspetta... Danzeró!", acompanhando a cantilena com risadas tetricas, provocadas pela loucura.

O acto é bastante movimentado com a chegada do heróe victorioso, recebido triumphalmente pelo povo, que canta: "Gloria, Giuliano!"

Emphatica a proclamação de Giuliano: "Genti, nel nome di Gesú e Maria la vostra terra é liberata", acompanhada de cinco accordes asperos nos metaes.

Em compensação, commovente o encontro com Reginella e de bello sentimento o duetto entre ambos, sublinhado com os violinos, harpa e celeste.

O segundo acto possue accentuado sabor biblico, antes do crime horrendo de Giuliano. Nelle se assignalam, pela simplicidade archaica, a canção do rouxinol: "Dalla gabbia fuggito é il lusignolo"... que Reginella canta em fórma de "nenia", ingenua e infantil. Muito expressiva a chegada dos paes de Giuliano, assim como todo o colloquio com Reginella.

A tempestade, não é apenas dos elementos desencadeados; tambem se faz sentir no espirito de Giuliano. Não offerece, comtudo, nenhuma novidade musical, nem mesmo technica.

E' de intensidade muito dramatica a scena do parricidio. Com o apparecimento de Reginella, calma e sorridente, revelando que na alcova se encontram o pae e a mãe de Giuliano e o grito de terror deste: "No!" "No!", "Li ho uccisi!", a scena attinge proporções de horror, como nas grandes tragedias gregas. A musica acompanha textualmente a acção, sempre de bella feitura moderna, sem extravagancias.

O Epilogo, de caracter profundamente mystico, relembra "Tannhauser", com os seus peregrinos, e mesmo "Parsifal" e "Lohengrin". Os processos musicaes, entretanto, são outros.

Um curto Preludio, de bella suavidade, em andamento lento e calmo, com espirito de religiosidade, desenvolve-se durante quarenta e sete compassos, ouvindo-se logo a seguir a voz do "Crocifero": "Roma antica, Roma santa appari" — a que responde o córo dos peregrinos, num canto largo, cheio de uncção: "Roma appari"...

E' verdadeiramente pathetico o dialogo que se segue entre Giuliano e Reginella. Pouco depois, Giuliano, que reconheceu no *Ignoto* o Senhor: "Sei tu, signore?", cáe morto aos pés do Christo.

Tornamos, então, a ouvir o córo dos anjos, do Prologo, com novas modalidades de orchestração e menor clangor. E tudo termina com a apotheose celestial em que apparece o Divino Salvador, e apparecem os anjos no céo, ao som de harpejos, num final grandioso: "Hosanna!", "Hosanna!", que attinge ás maximas proporções do fortissimo.

A musica de Zandonai é moderna, sem excessos de máo gosto. A orchestração brilhante, colorida, revelando um symphonista vigoroso, conhecedor da technica instrumental e dos melhores effeitos para sublinhar suggestivamente as diversas scenas.

Resta-nos agora falar da interpretação.

Não é facil desempenhar o papel de Giuliano, pela feição primitiva do personagem, ao mesmo tempo infantil e violenta. A parte dramatica tambem não é pequeno escolho para um artista menos affeito ao palco.

O tenor Pedro Mirasou foi-nos verdadeira revelação no heróe de Zandonai, cuja psychologia elle comprehendeu com muita intelligencia. Na parte de canto não foi menor o seu exito. Dispondo de bella voz forte, vibrante, excellentemente timbrada, egual nos varios registros, soube dar relevo ao "lamento", aos diversos dialogos, ao "duetto" com Reginella, á phrase bellicosa da proclamação, a toda a scena dramatica do segundo acto, de grande intensidade, e á parte mystica e suave do Epilogo.

A soprano Isabella Marengo, cuja arte já temos elogiado, fez a Reginella com muita propriedade. O caracter da sua voz de soprano ligeiro prestava-se ao papel. Se fosse o de uma rainha, já lhe faltaria certa imponencia para desempenhal-o. Felizmente, era uma "reginella". A "canção do rouxinol", cantada com expressivo sentimento e comprehensão perfeita da ingenuidade da "nenia" popular, valeu-lhe muitos applausos. Excellente tambem nos varios dialogos, e no "duetto" com Giuliano.

A sra. Noretta Zonghi deu ao pequeno e difficil episodio dramatico da "Fanciulla", razoavel interpretação, até fingindo a loucura.

Cirino e Nicolini muito á vontade num papel secundario: o do pae e da mãe de Giuliano.

Felizmente para nós — e para Zandonai — nada houve que destôasse no espectaculo de hontem. E se assim succedeu foi devido á competencia e ao carinho absolutamente artistico com que o maestro Franco Paolantonio ensaiou e dirigiu a nova opera. A orchestra é como um unico instrumento na ponta da sua batuta: não ha expressão, colorido, effeitos de grandiosidade que elle não obtenha dos seus commandados e isso sem grande gesticulação, na apparencia sem esforço algum. Muito contribuiu a orchestra para o exito de "Giuliano".

Foram, pois, justissimos, os applausos vibrantes que o publico lhe tributou, assim como aos dois principaes interpretes do melodrama de hontem.

Scenarios de bello effeito.

NEVRALGIAS
RHEUMATISMOS
Tome
DÔRES, GRIPPE?
EURYTHMINE
DETHAN
(3883)

## Noticias de Minas

### Uma victoria do methodo de Voronoff

*Bello Horizonte*, 14 (A. A.) — O famoso methodo do professor Voronoff acaba de ter uma applicação, que embora rudimentar, está provocando successo.

O caso se deu em Virginopolis, tendo como operador um caboclo da localidade, de nome José Rachel, homem simples e semi-analphabeto.

Ouvindo falar dos processos de rejuvenescimento do sabio russo, José Rachel, enthusiasmou-se e, depois de proceder a preparos elementares, atirou-se á prova.

Para esse fim, José Rachel escolheu um cavallo novo e fogoso, dentre os que lhe haviam sido offerecidos, e do excellente garanhão extraiu, com a pericia admissivel num caboclo inculto, a glandula genital, procedendo immediatamente ao enxerto no paciente, que era o velho cavallo de nome Diluvio pertencente a um fazendeiro local.

O resultado já se manifestou: "Diluvio apresenta os signaes do mais completo rejuvenescimento.

O animal que forneceu o enxerto, todavia, não resistiu á operação e morreu pouco depois da extracção.

*Bello Horizonte*, 14 (A. A.) — No municipio de Divinopolis acaba de verificar-se tristissimo acontecimento.

Um menor, de nome Geraldo, filho do sr. José Antonio da Silva, morador da localidade, foi ao circo e ali se enthusiasmou com a proeza que realizava um palhaço, de "engulir fogo". Voltando á sua casa, Geraldo, na inconsciencia da idade, quiz repetir a façanha do palhaço e, tomando grande quantidade de gazolina, ingeriu-a, accendendo, em seguida, um phosphoro, para dar a impressão do que tinha visto praticar no circo.

A morte do infeliz menino foi quasi instantanea.

*Bello Horizonte*, 14 (A. A.) — Foram assignadas as seguintes nomeações:

Normalista Rita Reis Coelho para reger a escola mixta do Conselheiro Matta, no municipio de Diamantina; professor Amelio Evaristo de Souza, para reger a escola de Mongolla, no mesmo municipio; e o sr. Francisco de Paula Lima, para o cargo de delegado de policia do Palmyra.

*Bello Horizonte*, 14 (A. A.) — Segundo communicação recebida pelo dr. Djalma Pinheiro Chagas, secretario da Agricultura, a Commissão de Tarifas, da Contadoria Central Ferroviaria, em reunião realizada a 12 do corrente, approvou as novas tarifas propostas pelo governo deste Estado para a Rêde de Viação Sul Mineira, que tambem será autorizada a arrecadar a taxa addicional de 10 % para custeio dos melhoramentos nas suas linhas.

O expediente a esse respeito já está sendo feito no Ministerio da Viação, devendo o respectivo titular assignar, brevemente, a respectiva portaria.

E' possivel que as novas tarifas comecem a ser cobradas de 1 de outubro proximo em deante.

*Bello Horizonte*, 14 (A. A.) — O Rotary-Club de Bello Horizonte recebeu e festejou hontem d. Cupertino Delcampo, governador deste districto rotaryano, e que se encontra em visita a esta capital.

A sessão solenne do Rotary realizou-se no salão do Automovel-Club e esteve brilhantissima, falando o professor Annibal Mattos, que saudou o hospede illustre, tendo este agradecido.

Commemorando os rotaryanos tambem o primeiro anniversario da fundação do seu club, á sessão seguiu-se um sarão dansante e musical, que esteve muito concorrido. Na parte musical foi executado bem elaborado programma, a cargo dos artistas Iberê Grosso, Helena Glorá e Joanna Coutinho.

*Bello Horizonte*, 14 (A. A.) — Seguiram para o Rio: João Baptista da Silva, Antonio Pereira, tenente Clodomiro Valladares e Francisco Jacques.

*Bello Horizonte*, 14 (A. A.) — Encerra-se amanhã o curso de aperfeiçoamento da Escola Normal Modelo.

As professoras que frequentaram o curso, neste periodo inicial, mandam celebrar uma missa em acção de graças e o acto de encerramento terá toda a solennidade.

*Juiz de Fóra*, 14 (A. A.) — A policia desta cidade prendeu os dois conhecidos vigaristas Francisco Santos e [illegible], que agiam aqui.

*Juiz de Fóra*, 14 (A. A.) — Conforme informámos hontem, o pintor [illegible] expoz [illegible] de sua autoria, no saguão do Polytheama.

A exposição está despertando grande interesse, assignalando-se hoje um numero notavel de visitantes.

*Juiz de Fóra*, 14 (A. A.) — Começaram os festejos de São Matheus, que se realizam todos os annos e que se notabilizaram pela grande concorrencia de fieis.

## VIOLENTO TEMPORAL EM PORTO ALEGRE

### Não foram pequenos os estragos por elle causados

*Porto Alegre*, 14 (A. A.) — Pouco depois do meio dia tremendo temporal desabou sobre a cidade.

A tempestade se apresenta mais ou menos com as mesmas proporções daquella que caiu, ha dias, [illegible] sando estragos de vulto.

# Quem fuma?

**TABAGIL** cura o vicio de fumar

Fumar é perder saude, tempo e dinheiro: **Araujo Penna & Cia., rua da Quitanda, 57** — Rio de Janeiro. (15808)

# ROSE-MARIE

A grande opereta que, applaudida durante dois annos simultaneamente pela BROADWAY e pelo grande publico de Paris e de Londres, foi levada ao ECRAN com extraordinaria felicidade, pela METRO GOLDWYN MAYER.

Um vibrante romance tecido em torno de caracteres do primitivo Canadá.

A lindissima JOAN CRAWFORD vive a personalidade de uma joven que fascinou os corações de varios homens e encontrou, afinal, o verdadeiro amor depois da sensação de cerrados conflictos, tragedias e sacrificios.

JOAN CRAWFORD, JAMES MURRAY, HOUSE PETERS, GIBSON ROWLAND, etc.

SEGUNDA-FEIRA NO

# Rialto

(A RADIO SOCIEDADE fará irradiar, hoje, ás 9 horas da noite, a "Hora Musical" METRO GOLDWYN MAYER, em que varios artistas se farão ouvir nos melhores trechos da opereta "Rose-Marie").



SUPREMA ELEGANCIA:

Comprar o que é bello e novo.

SUPREMA SABEDORIA:

Comprar o bello a preços baratos.

no

PARC ROYAL

A Maior e a Melhor Casa do Brasil

(15810)



# A prova do crime que jurara vingar!

Samuel Goldwyn apresenta

RONALD COLMAN e VILMA BANKY em

DOIS AMANTES (TWO LOVERS)

SEGUNDA FEIRA CAPITOLIO

Producção FRED NIBLO

ELLA QUE CEDERA MOMENTOS ANTES AO CALOR DOS SEUS BEIJOS APAIXONADOS, ENTREGA-VA-O, AGORA, AOS SOLDADOS INIMIGOS.

AQUELLA CICATRIZ NO BRAÇO, LOBRIGADA NUM AMPLEXO ARREBATADO, ERA O SIGNAL DENUNCIADOR, A PROVA DO CRIME QUE JURARA VINGAR.

FILM UNITED ARTISTS

## AINDA A FAMOSA DIVIDA FLUCTUANTE

### O que o Tribunal de Contas registrou hontem

O Tribunal de Contas, em sessão de hontem, occupou-se ainda da divida fluctuante, tendo ordenado o registro das seguintes despezas:

de 67:806$229, de serviços de construcção na Central do Brasil em 1926; de 54:157$950, de fornecimentos de materiaes em 1922, por J. Villar & Cia., ás obras do porto de Fortaleza; de 23:510$900 á Noroeste do Brasil, de transportes concedidos ao Ministerio da Guerra em 1926; de 3:721$777, para pagamento a diversos credores, por perda, avarias e extravios de mercadorias despachadas na Central do Brasil; — de 11:604$000 a Bento Passos, de aluguel de animaes em 1922 e 1923 á Estrada de Ferro Limoeiro a Umbuzeiro, a cargo da Inspectoria de Obras contra as Seccas; de 4:769$000, para pagamento á Empreza Funeraria da Santa Casa de Misericordia do Rio de Janeiro, de enterramentos effectuados em 1925, a requisição do Ministerio da Guerra; de 18:194$625, de que são credores diaristas das obras do porto de Natal, relativamente aos annos de 1924 e 1925.

## Avó e neta colhidas pelo mesmo auto

Quando procuravam atravessar hontem á noite a rua Real Grandeza, foram atropeladas por um auto a avó e a netinha. A avó: Isabel Maria da Conceição, 70 annos, brasileira, residente á rua Pinheiro Guimarães 59 — contusões na cabeça. A netinha: Maria das Dôres, 17 annos, solteira, residente á rua Real Grandeza 56 — contusões na coxa direita.

Medicadas pela Assistencia, recolheram-se, em seguida ás respectivas residencias.


TIFFANY-STAHL

A NOIVA ABANDONADA

Parecia querer comei-o com beijos...

... tal a soffreguidão com que o agarrava.

Assim vemos

Sally O'Neil

procurando fazer "noivo" a

Ralph Graves

que afinal de contas, neste film da

TIFFANY-STAHL

não era mais que um lutador de box!

O certo é que ha neste romance esplendido do

PROGRAMMA SERRADOR

scenas magnificas e cheias de emoções.

Depois do enorme successo alcançado aqui e em S. Paulo...

VOLTA AO RIO e ESTREARÃO na proxima TERÇA FEIRA

Mr. Harry Flemming

o rei do jazz, o melhor dançarino negro americano.

Miss Erica

a rainha da graça — e a BLUE BIRDS JAZZ SYMPONIC ORCHESTRA 16 pessoas!

DEPOIS DE AMANHÃ no ODEON

## Decretos hontem assignados

O presidente da Republica assignou, hontem, os decretos seguintes:

*Na pasta da Viação* — Prorogando por mais tres mezes o prazo para entrega das installações e obras de electrificação do trecho de Barra Mansa a Augusto Pestana, na Estrada de Ferro Oeste de Minas, contractadas com a Metropolitan Vickers Electrical Export Co., Ltd.;

Approvando os desenhos, especificações e respectivo orçamento, para acquisição, por parte da Great Western of Brasil Railway Company, Limited, de material rodante correspondente a 100 kilometros de linha;

Approvando o projecto e orçamento para a construcção de uma casa destinada ao guarda-chaves da estação Rio Caçador, na linha Itararé-Uruguay, a cargo da Companhia Estrada de Ferro São Paulo-Rio Grande;

Prorogando até 9 de julho de 1931, o prazo para inicio da construcção das obras de melhoramentos do porto de Corumbá, de que é concessionario o Estado de Matto Grosso;

Prorogando o prazo fixado pelo decreto n. 17.903, de 9 de setembro de 1927, para a construcção de uma ponte sobre o rio Paes Leme, no kilometro 3.850, da Estrada de Ferro Dona Thereza Christina, arrendada á Companhia Brasileira Carbonifera de Araranguá;

Approvando o projecto e orçamento para a construcção de um desvio de cruzamento, serviço de posto telegraphico, no kilometro 41.235 do ramal do Rio Negro, na Estrada de Ferro do Paraná;

Promovendo: a amanuense da Administração dos Correios do Rio Grande do Sul, o auxiliar Tercio Corrêa Soares; a conferente de 1.ª classe da E. de Ferro Oeste de Minas o de segunda, Olympio Soares Pico; a agente de 1.ª classe da referida Estrada de Ferro, o de segunda, Francisco Cordeiro Marques; a agente de 3.ª classe, o de terceira, José Caetano Junior; a agente de 4.ª classe, o de primeira, Olympio Ferreira Filho; a 2.º official da Administração dos Correios de Pernambuco, o 3.º official Mario Guimarães de Sousa; a 3.º official, o amanuense Augusto Franklin dos Santos Ramos; e a amanuense, o auxiliar José Milton Spencer Netto;

Nomeando: auxiliares da Administração dos Correios do Piauhy, as praticantes d. Diana Burlamaqui Nogueira e d. Dagmar Soares; Aristides Diniz para thesoureiro da agencia do Correio de Curvello, no Estado de Minas Geraes; praticante de 1.ª classe da E. F. Noroeste do Brasil, Manuel Eugenio para conferente de segunda classe; auxiliar da Administração dos Correios de Matto Grosso a praticante Maria do Rosario Galvão; e para o cargo de auxiliar da referida Administração, d. Maria de Lourdes Venezu, que já o exercia interinamente; administrador dos Correios da Bahia, em commissão, o chefe de secção da Directoria Geral, Mario Duque Estrada de Barros; e auxiliar da Directoria Geral dos Correios, o praticante Luiz de Carvalho Pitombo;

Nomeando agentes do Correio: Nair Stanine Lessa, para São Sebastião do Alto, no Estado do Rio; Helena Lucatelli, para Salinas, em São Paulo; Dalvina de Souza, para João Ayres, no Estado de Minas Geraes; Maria Romana de Jesus, para Chenim, em Minas Geraes; Laudelina da Costa Soares, para Oriente Grande, no Estado do Rio; Doralice Hendinopolis, no Estado do Rio; e Joaquim Antonio da Silva, para ... ringer de Nascimento, para Cabuhy, em São Paulo;

Nomeando ajudantes de agencia do Correio: Maria Teixeira Salles, para Santa Luzia do Rio das Velhas, em Minas Geraes; Sebastião de Siqueira, para Bomfim, em Goyaz;

Exonerando, a pedido, Paulo Costa, de conferente de segunda classe da E. de F. Noroeste do Brasil; Ann C. Amaral, de telegraphista de 1.ª classe da referida Estrada de Ferro; e Palmyra Lima, de agente do Correio de São Sebastião do Alto;

Demittindo, a bem do serviço publico, Archimedes Syracusa de Barros, amanuense da Administração dos Correios de Pernambuco;

Declarando sem effeito, as nomeações de Ermelita de Barros Calonga, para agente do Correio de Forte de Coimbra, em Matto Grosso; e de Ruth Requelkó, para ajudante da agencia do Correio de São Vicente, em São Paulo;

Removendo, a pedido, para o cargo de auxiliar da Administração dos Correios do Paraná, a auxiliar da agencia postal de Ponta Grossa Stella Licheski;

Nomeando: Boez Vieira de Mello auxiliar da Administração dos Correios de Pernambuco e o praticante da Oeste de Minas José Ferreira de Carvalho para conferente de segunda classe da mesma Estrada; o amanuense da Administração dos Correios do Rio Grande do Sul, ..., para exercer em commissão o cargo de contador da Administração postal do Piauhy; o praticante de 1.ª classe da Noroeste do Brasil, Edgard Neves, para telegraphista de terceira classe da referida Estrada; Heitor Brilhante, para agente do Correio de São Martinho, no Rio Grande do Sul; Lindolpho Candido da Silva, para ajudante da agencia do Correio de Turvo, em Minas Geraes; José Coutinho Garcia, para thesoureiro da Agencia do Correio de Pouso Alegre, em Minas Geraes; Mario Infante, para a agencia do Correio de Ponta Grossa, no Paraná, José Vette, para ajudante da agencia postal de União da Victoria;

Exonerando, a pedido, Analia Lenz Pereira dos Santos, de agente do Correio de São Martinho, no Rio Grande do Sul;

Declarando sem effeito, a nomeação de José Dias Ferraz para thesoureiro da Agencia do Correio de Pouso Alegre;

Transferindo o conferente de 1.ª classe da E. de F. de Goyaz, José Guimarães, para 3.º escripturario da referida Estrada;

Nomeando para 3.º escripturario da E. de F. de Goyaz, o diarista Miguel Cesario de Araujo;

Promovendo: na E. de F. de Goyaz — a conferente de 1.ª classe, o de segunda, Antonio Velloso; a 2.º escripturario, o 3.º Cauby Rosa; e a 2.º escripturario, o 3.º Jardinopolis Nevez; a contador da Administração dos Correios de Sergipe, o chefe de secção, Gentil Pessoa; a telegraphista de 1.ª classe da Noroeste do Brasil, o de segunda, Antonio Laranjeira, e a telegraphista de 2.ª classe, o de terceira, Lauro Navarro; a telegraphista de 3.ª classe da E. de F. Oeste de Minas, os de quarta classe, Jovelino Marques da Silva, Antonio Rezende Ribeiro, Argemiro Diniz Costa, Raul Marques dos Santos, Alberto Januario Vitério, Dunto Gecuel, Adolfo Custodio de Abreu, Henrique da Rocha Ramalhão, Antonio dos Santos, João Modesto da Silva e Lazaro Moreira da Silva;

Exonerando, por abandono do emprego: Luiz Feira, auxiliar da Administração dos Correios de S. Paulo; João Gonçalves Tourinho Filho, auxiliar da Administração dos Correios do Estado do Rio; Antonio de Moura Pinto, 3.º official da Administração dos Correios do Amazonas; Antonio Martins Netto, auxiliar da Administração dos Correios da Bahia; Anizio Cunha, carteiro dos Correios de Santos; Gustavo Simão Mascarenhas Tann, engenheiro auxiliar technico da sexta divisão provisoria da Central do Brasil; Sergio Barroso Braga, 4.º escripturario da Rêde de Viação Cearense; Vicente Rodrigues Baptista, agente de 5.ª classe da referida Rêde de Viação; os praticantes da Directoria Geral dos Correios, Washington Floriano Ribeiro, Carlos Gomes, Getulio de Albuquerque, Lauro Ferreira Alves Maia, Octavio Lopes e o carteiro da referida Directoria Geral, Moacyr da Nobrega; Alexandre Agostinho, carteiro dos Correios de Ribeirão Preto; Felippe Rebello, praticante dos Correios do Rio Grande do Sul; Carlos de Toledo Salles, telegraphista de 1.ª classe da Repartição Geral dos Telegraphos; telegraphistas da referida Repartição: de 2.ª classe, Plinio de Sousa Aguiar, Theophilo Batinga; de quarta classe, Bianor Pereira Jorge, Raul Gonçalves da Silva, Raymundo Mariano de Mattos, Andino de Carvalho Abreu, Antonio de Oliveira Rêxo, Vicente de Albuquerque Porciuncula, Antonio Salustiano Pereira Filho, e de quinta classe, Edgardo de Sousa Freire, Flodoaldo Borges Miguel, e Vice Pereira da Rocha; conferente Manuel Lourenço, Eugenio Gonçalves Rodrigues, Alcides Roberto; Gentil Farias Costa e José Augusto Sampaio; os escreventes Leonidas d'Annibale, Roberto Santos Pacheco, Astolpho Coutinho Salles Teixeira, Mauricio Teixeira de Mello, Paulo Guimarães de Freitas e Silvino Vieira; José Christiano Monteiro Quintella, praticante de conductor de trem; Raul das Chagas Leite, praticante de conductor de trem; Pedro da Silva Ribeiro, conferente; Vivaldo Guimarães, agente de terceira classe; Jeronymo Oliveira Pereira, praticante de conductor de trem; Julino Schwenck Magalhães, auxiliar dos Correios de São Paulo; Denizzetti Lins da Cunha, praticante dos Correios de Pernambuco; Raymundo José de Souza, auxiliar dos Correios do Pará; Lindolpho de Albuquerque Moraes, carteiro dos Correios da Parahyba do Norte; Herediano Gonçalves de Quadros, auxiliar da agencia do Correio de Ponta Grossa; e José Lins, machinista de 1.ª classe da E. de F. Petrolina e Therezina.

Sol, Ar puro e... FARINHA LACTEA NESTLÉ fazem crianças fortes

Para amostras GRATUITAS pedir a Cia. Nestlé — CAIXA POSTAL 760 — RIO

(1544)


## Supprimento de dinheiro para despesas federaes nos — Estados —

Para attender a despesas federaes no Ceará, na Parahyba e Sergipe, o Thesouro Nacional suppriu por intermedio do Banco do Brasil, com 850:000$000, 480:000$000 e 100:000$000, respectivamente, as Delegacias Fiscaes nos referidos Estados.

## Para a cobrança executiva de dividas de penna dagua

Ao 3º procurador da Republica remetteu o director da Receita Publica, para cobrança executiva, 339 certidões de divida na importancia de ...... 20:062$275, referentes á taxa dagua por penna do exercicio de 1924.

## A candidatura de Mauricio de Lacerda a deputado pelo — Ceará —

Telegraphem-nos:

*Ceará*, 14 — Começam a chegar animadoras noticias do interior do Estado, referentemente á acção proficua das caravanas pela candidatura Mauricio de Lacerda contra o presidente Moreira da Rocha. No importante municipio de Cascavel a caravana foi fidalgamente hospedada pelo prefeito Victoriano Antunes, chefe do Partido Democratico.

São realizadas no meio do maior enthusiasmo popular passeatas e meetings, sendo dados vivas calorosos a Mauricio, Assis Brasil, senadores João Thomé e Thomaz Rodrigues, deputados Paula Rodrigues, Fernando Tavora e aos jornaes "Povo" e "Ceará". Do mesmo modo foram recebidas as caravanas em Crathéus, Nova Russia, Ipu', Santa Cruz, Ipueiras, Sobral e Itapipoca.

A propaganda continua intensa, confiando o eleitorado na liberdade do voto assegurada ao Comité pelo presidente do Estado.

## O auto estacou num buraco e uma das suas rodas desprendeu-se do eixo, ferindo duas pessoas

Acompanhada de seu marido, o cocheiro Arlindo Martins e levando ao colo o filho Clodemiro, a operaria Hercilia Martins seguia, tranquillamente, hontem, ao cair da noite, pela rua de São Christovão, rumo de sua residencia, que é no numero 227, quando, sem que visse, um auto se approximou, veloz.

Ella, para se desviar delle ganhou a calçada. Acontece, porém, que o vehiculo tropeçou num buraco existente bem defronte do n. 223 e estacou. Uma roda da frente, todavia, desprendeu-se do eixo e foi colher em cheio Hercilia, atirando-a por terra, justamente com o filho. A infeliz teve fractura do craneo, além de outros ferimentos e o seu filhinho contusões varias pelo corpo.

Ambas foram ter á Assistencia, ficando ella em tratamento, em melindroso estado, no Hospital de Prompto Soccorro e o filhinho levado para a casa, no collo do pae.

O chauffeur do auto abandonou-o no proprio local e desappareceu.


PARIS — P. Tiradentes, 42 — HOJE

EMP. V. R. CASTRO

Preços populares 1ª classe 1$500.

Programmas novos, ás 2ªs e 5ªs-feiras.

RAPA NUI e O TERROR DO CIRCO

«Pela Paz do Mundo»

e Carlito em VIDA DE CACHORRO

O BEIJO QUE MATA — Todas as noites ás 10 1|2 em sessões especiaes.

Segunda-feira — Reginald Denny no film — MAS, QUE PIRATA!

Estrella da opera, A FAMILIA DE CARLITOS e SPORT e ATTRACÇÕES.

POPULAR — HOJE: Hoot Gibson, em O Rei das Campinas — Mãe e Pegadas de Tigre

MASCOTTE — Hoje: Edmond Love, em Amar para morrer — Sentinella do Riacho de Prata e Pegadas de Tigre

PRIMOR — HOJE: A Legião dos Condemnados — Tatica de Amor e Calumniado


## De Nictheroy

### OS JULGAMENTOS DE HONTEM NO TRIBUNAL DA RELAÇÃO

Sob a presidencia do desembargador Custodio da Silveira, reuniu-se hontem, em sessão ordinaria, o Tribunal da Relação, sendo julgados os seguintes feitos:

"Habeas-corpus" n. 1.785, de Maricá — Impetrante, o solicitador Balbino Dias Vieira; paciente, Manoel Rego Mello — Converteram o julgamento em diligencia para serem pedidas informações ao dr. juiz de direito e que deverão ser prestadas até ás sessão de 21 do corrente unanimemente.

Appellação criminal n. 1.089, de Nictheroy. Appellante, o dr. promotor publico; appellado, Agenor Quaresma Brandão — Não tomaram conhecimento da appellação, por ter sido interposta fóra do prazo legal, unanimemente.

Aggravo criminal n. 1.950, de Barra Mansa — Aggravantes, Eduardo de Sá Fortes Junqueira; aggravado, Fernando Teixeira de Abreu — Regeitadas as preliminares do aggravado, deram provimento, unanimemente.

Aggravo civel, em separado, N. 1.958, de Capivary — Aggravantes, Honorato Manoel Corrêa Sobrinho e sua mulher; aggravados, Francisco Alvaro d aSilveira e sua mulher — Deram provimento.

Embargos no aggravo civel de petição, n. 1.802, de Iguassu'. Embargante, Ignacio Mello; embargados, Martins & Pereira — Desprezaram os embargos, unanimemente.

Embargos na appellação civel, n. 3.663, de Nictheroy — Embargante, o 2º appellante, Estado do Rio de Janeiro; embargados, os appellados, Augusto Elysio de Souza Cardoso e sua mulher — Desprezaram os embargos unanimemente.

### A ACADEMIA FLUMINENSE DO COMMERCIO FOI SUBVENCIONADA

O sr. Manoel Duarte, assignou, na pasta do Interior e Justiça, o decreto sob n. 2.350, referendado pelo titular da referida pasta e pelo secretario da Fazenda, concedendo uma subvenção de 6:000$ annuaes á Academia Fluminense do Commercio, com séde em Nictheroy.

### AS PROFESSORANDAS CAMPISTAS EM EXCURSÃO PEDAGOGICA

Deverão chegar hoje, ás 6 1|2 da tarde, a Nictheroy, as alumnas da Escola Normal da cidade de Campos, que concluem o curso este anno.

As professorandas campistas, que viajam em carro reservado ligado ao expresso da Leopoldina, terão festiva recepção ao desembarcar na gare de Maruhy, onde serão recebidas pelas suas collegas de Nictheroy, directores de Instrucção e da Escola Normal e representantes do magisterio fluminense.

As normalistas itinerantes, em excursão pedagogica, visitarão estabelecimentos de ensino desta e da capital fluminense.

### O PROCESSO CRIME FOI SUSPENSO

O juiz criminal da capital fluminense, dr. Oldemar Pacheco, por despacho de hontem, decidiu suspender o processo crime instaurado contra o réu Elpidio Pinto de Carvalho, até que o mesmo fique integralmente restabelecido de sua saude, determinando, entretanto que o processo proseguisse na parte que diz respeito ao outro denunciado, Antonio José de Souza Mello.

### NA 3ª VARA CRIMINAL

Accusados, Albino de Oliveira; Euzebio Antunes Guimarães — Recebido. Vista ao ministerio publico.

— Réos Sergio Gomes; Octavio de Miranda — Vista ao ministerio publico para dizer sobre a prova.

— Réo Antonio dos Santos — Vista ao ministerio publico.

— Réo Antonio Paulino do Nascimento — Vista ao ministerio publico para offerecer o libello.

— Réos José da Costa e Paschoal Mordentti; Deoclecio Gonçalves; Sebastião Machado; Margarida Villar e outras; Praxedes Alves dos Santos — Digam os réos, em cartorio, sobre a prova.

— Réos Hercilio de Souza Mello e outros — Defiro o requerido pelo ministerio publico. Proceda-se ao interrogatorio dos réos, em dia e hora designados pelo escrivão. Prepare-se o mandado.

— Réo João Pinto de Faria — "Recebo a denuncia de fls. 2. O escrivão designe dia e hora para o inicio do summario de culpa, intimando-se o réo, testemunhas e o ministerio publico. Preparem-se o mandado e officio. Defiro o pedido do dr. promotor publico. Officie-se ao dr. 1º delegado.

— "Habeas-corpus" — Impetrante, o dr. Alfredo de Freitas Bahiense; paciente, Genesio Alves — Baixem os autos em diligencia, afim de que a autoridade coactora envie, com urgencia, a este juizo, o respectivo inquerito instaurado contra o paciente.


O HOMEM MULHER CRIANÇA

TODOS DEVEM DEFENDER OS SEUS PULMÕES FAZENDO USO DO AGRIODOL CREOSOTADO

(17041)


## Os sobrados da rua Evaristo da Veiga ha quinze dias sem agua!

Os moradores dos sobrados da rua Evaristo da Veiga, como tantos outros de varios pontos da cidade, ha quinze dias estão sem agua. O abastecimento delles vinha sendo feito pela Policia Militar, que, hontem, naturalmente por sentir tambem os effeitos da crise, resolveu suspender esse serviço.

Os prejudicados appellam para o dr. Belford Roxo, na esperança de que s. s. adopte uma providencia que, pelo menos, suavize essa situação de verdadeira angustia.

## UM REFRESCO ORIGINAL

Com o calor abafado da noite de hontem mais apremente arderam no coração da Laura Silva Gomes as contrariedades da vida, de modo que a irreflectida rapariga, que conta 23 annos de edade, é parda, solteira, e reside á rua Visconde Silva 99, preparou um refresco de creolina, fechou os olhos, e virou de um trago.

A Assistencia medicou-a, recambiando-a depois para sua residencia.

## O ASSASSINIO DO JUIZ LUCRECIO ALVES NO PIAUHY

### Minucioso depoimento de uma testemunha que conhecia o "complot" para eliminal-o

*Therezina*, 14 (A. B.) — O sr. Oscar Vasconcellos Sá foi a segunda testemunha que depoz, na ultima phase ha pouco encetada, do processo do assassinato do juiz Lucrecio Avelino. Fel-o por livre vontade, pois declarou-se ao par do complot, dizendo que na primeira vez não havia falado a verdade por temor das violencias do ex-delegado geral Giovanni Costa. Affirma ter visto o coronel Laurindo Castro, presidente do Banco Agricola, entregar a Gonzaga o revólver com que foi assassinado o juiz Lucrecio; ouviu Gonzaga dizer que havia queimado a correspondencia relativa ao crime, a pedido de Giovanni. Pormenorizou os factos, accrescentando que sabia que o assassinato havia sido marcado para 19 de janeiro, e terminou declarando que Gonzaga lhe dissera estar disposto a gastar tudo quanto possuia para tomar uma vingança do juiz perseguidor dos moedeiros falsos. Oscar Vasconcellos negou qualquer participação no crime.


## A "perfomance" da sorte

que tem sido mantida, ultimamente, pelo afortunadissimo "Ao Mundo Loterico" — rua do Ouvidor, 139, tudo faz crêr continuar ainda hoje com os Cem contos da benemerita loteria da Capital Federal, custando 10$ os inteiros; 5$ meios; 1$ as fracções; 100$ as dezenas seguidas ou sortidas e 10$ as dezeninhas, com direito aos finaes duplos até o 15º premio. Depois d'amanhã — 100 Contos por 30$, fracções 3$ e Sabbado, 6 de Outubro — 200 Contos por 20$, em fracções de 1$, para a estréa das novas vitrines do "Ao Mundo Loterico". (15815)


## A sra. Besanzone Lage perde um cheque ao portador

O cheque foi, naturalmente, pagamento dos seus honorarios de alguma peça em que tomou parte a cantora lyrica sra. Besanzone Lage. Era do valor de 17:500$000.

A referida senhora o perdeu, pela manhã de hontem, e deu disso sciencia ao sr. Scotto, empresario do Municipal. Este preveniu ao banco, que, no caso, era o "Francez e Italiano". A' tarde, um cavalheiro bem vestido foi ao dito banco receber o cheque. O pagador explicou-lhe não podia satisfazel-o apezar de ser o cheque ao portador, porque o mesmo pertencia á senhora Besanzone Lage.

O cavalheiro não retrucou. Volveu nos calcanhares e desappareceu.

O caso, apezar de tudo, foi ter á policia.

# NO MUNDO DA TÉLA

CARTAZ DO DIA

CAPITOLIO — "Amor e morte", Paramount, com Vera Reynolds, Rod La Rocque e Ricardo Cortez.

CENTRAL — "Cavando o delle", First National, com Johnny Hines.

GLORIA — "O harem da morte", prog. Urania, com Nadescha Wandelen.

IDEAL — "Amar, soffrer e vencer", First National, com Gilbert Roland e Mary Astor e "Diga que sim, sim?", Paramount, com Bebe Daniels.

IMPERIO — "Harold, o veloz", Paramount, com Harold Lloyd.

IRIS — "Quatro filhos", Fox, com Charles Morton, James Hall e Margaret Mann e "A ultima aventura", Producers, com William Boyd e Marguerite de La Motte.

ODEON — "Paraizo", prog. Serrador, com Milton Sills e Betty Bronson.

PARISIENSE — "Paes, guardaes vossas filhas", prog. V. R. Castro.

PARIS — "Rapa Nui", "O terror do circo", com Helen Allen, prog. V. R. de Castro e "Vida de cachorro", com Carlito.

RIALTO — "O Principe Estudante", Metro-Goldwyn, com Ramon Novarro e Norma Shearer.

S. JOSÉ — "Ramona", United Artists, com Dolores del Rio e "O homem Féra", prog. Matarazzo, com Patsy Ruth Miller.

NOS BAIRROS

ATLANTICO — "Apuros da noivesa", First National, com Colleen Moore e "O filho da fortuna", First National, com Ben Lyon.

AMERICANO — "Com a camera ao hombro", Fox, com Sally Phipps e "Preso pelo amor", prog. E. D. C., com Al. Alt.

AMERICA — "Amar para morrer", Fox, com Mary Astor e "A filhinha querida", Metro-Goldwyn, com Marion Davies e Laurence Grag.

APOLLO — "O Gavião do Mar", prog. Serrador, com Milton Sills e Enid Bennett.

BOULEVARD — "Cartas na mesa", Paramount, com Evelyn Brent e George Bancroft e "Minha mãe", Fox, com Belle Bennett.

BRASIL — "Apuros da noiveza", First National, com Colleen Moore e "Amar para morrer", Fox, com Edmund Lowe.

FLUMINENSE — "Sob a Aguia Imperial", Metro-Goldwyn, com Marceline Day e "Vaidade", Producers, com Leatrice Joy.

GUANABARA — "Noite de terror", Paramount, com Adolphe Menjou e "A sella do Diabo", First National, com Ken Maynard.

GRAJAHU' — "A Dama das Camelias", United Artists, com Norma Talmadge e Gilbert Roland e "A' rédea solta", Paramount, com Fred Thompson.

HADDOCK LOBO — "O Setimo Céo", Fox, com Janet Gaynor e Charles Farrell.

HELIOS — "Venus de Veneza", United Artists, com Constance Talmadge e "A' rédea solta", Paramount, com Fred Thompson.

LAPA — "A Venus de Veneza", United Artists, com Constance Talmadge e "Espinhos do amor", Metro-Goldwyn, com Sally O' Neill.

MASCOTTE — "Amar para morrer", Fox, com Edmund Lowe, "A sentinella do Riacho da Prata", e "Pégadas do Tigre".

MATTOSO — "A dansa da vida", United Artists, com Philbin, Leonel Barrymore e Don Alvarado.

MEM DE SA' — "Nas azas do destino", First National, com Milton Sills e "Com a camera ao hombro", Fox, com Sally Phipps.

MEYER — "A carne e o Diabo", Metro-Goldwyn, com John Gilbert, Greta Garbo e Lars Hanson.

MODELO — "A Legião dos Condemnados", Paramount, com Gary Cooper, Fay Wray e Barry Norton.

PARQUE BRASIL — "Brincando com o fogo", Fox, com Madge Bellamy e "A Casta Suzanna", Ufa, com Lillian Harvey.

POPULAR — "O Rei das Campinas", Universal, com Hoot Gibson, "Mãe", prog. Matarazzo, com Belle Bennett e "As pégadas do Tigre".

PRIMOR — "A Legião dos Condemnados", Paramount, com Gary Cooper e "A tactica do amor", First National, com Luiz Wilson.

SMART — "A dansa da vida", United Artists, com Mary Philbin, Lionel Barrymore e Don Alvarado.

TIJUCA — "O cyclone", Universal, com Fred Haines e "O Rei das Campinas", Universal, com Hoot Gibson.

UNIVERSAL — "A Dama das Camelias", United Artists, com Norma Talmadge e Gilbert Roland.

VELO — "Cartas na mesa", Paramount, com Evelyn Brent e "O Rei das Campinas", Universal, com Hoot Gibson.

VILLA ISABEL — "Romance da vida", prog. E. D. C., com Mary Carr e "Gente de Circo", Metro-Goldwyn, com George K. Arthur e Karl Dane.

VARIAS NOTAS

A GRACIOSA SALLY O' NEILL E' A ESTRELLA DE "NOIVA ABANDONADA", DO PROGRAMMA SERRADOR — A excellente marca norte-americana Tiffany-Stahl terá depois de amanhã, no Odeon mais um film apresentado pelo programma Serrador. E' uma das suas mais bellas producções: "Bachelors Paradise", em portuguez "A Noiva Abandonada", através de magnifica interpretação que emprestam os famosos artistas Sally O' Neil, Ralph Graves e Eddie Gribbon. "A Noiva Abandonada" impõe-se pela graciosidade do entrecho, pela esplendida technica cinematographica e pela interpretação, uma das mais correctas que temos admirado em films americanos.

Trata-se de uma historia de amor, uma simples, sem complicações e de amor. Isto é, ha complicações precisamente ingenuidade e de uma frequencia que da vida tem uma noção falsa, e pena, porque ella tinha direito a ser feliz. Não merecia ser abandonada no proprio dia do casamento. Mas ella foi abandonada, antes mesmo de pronunciar o "sim" á frente do padre e dos innumeros convidados que alli estavam para a felicitar.

E foi ella que tratou dos papeis e fixou a data do casamento. E o noivo? O noivo, que havia tido respeito por ella, de uma "sova" em formação proposta, no que lhe fazer no casamento que viu a casa cheia de convidados e com o padre, sorridente e affavel, de breviario prompto a unir duas almas.

Que fazer? Se ella fosse uma "Noiva Abandonada". Para ella a vida? Não. Como o caso se "concertou" dito o film que começa a ser exhibido sabbado.

UMA DELICIOSA COMEDIA ALLEMÃ, NO GLORIA, SEGUNDA-FEIRA — "O Caminho do Inferno", que o programma Urania vae apresentar no proximo dia 17, no Gloria, merece ser visto por todos os que se mettem a conquistador e que na pessoa de Hans Junkermann provoca situações engraçadissimas. O director do theatro Darnwald tinha uma esposa ciumenta que Julia Serda Junkermann representa com admiravel finura de espirito.

O velhote, talvez enthusiasmado com os processos de rejuvenescimento, como diz a legenda do film, ficara fascinado por uma dansarina hespanhola que, afinal, outra não era senão sua enteada, essa endiabrada Tilly Schneider para uso interno e que, na ribalta, tomava o nome de Lola Cornero.

FLORENCE VIDOR E' A ELEGANTE MULHER DE "O QUARTETTO DO AMOR" — A Paramount nos dará segunda-feira, no Imperio, "Quartetto de Amor", o mais recente film de Florence Vidor para a téla e dando-nos esse novo trabalho da genial "orchidéa do écran", ella nos dará tambem um film de arte, um film que mereceu dos criticos americanos uma classificação invejavel e que deu a Henri d'Arrast, o seu director, a gloria de passar a figurar entre os maiores directores da téla.

Não é facil dizer o que mais admirar em "Quartetto de Amor", se o trabalho dos artistas, se o enredo do film ou se o ambiente que lhe foi dado e que comprehende a exploração de uma das mais modernas e mais interessantes theorias de arte. Senhor de um thema emocionante e forte, amparado pelos recursos da Paramount, que lhe permittiam dar ao trabalho todo o luxo que elle requeria, d'Arrast, que é uma intelligencia pujante a serviço de um ideal artistico, fez de "Quartetto de Amor" uma creação que recebe os applausos de todos os conhecedores de arte.

VILMA BANKY E RONALD COLMAN DESPEDEM-SE DE SEUS ADMIRADORES COM O MAIS BELLO FILM DA SUA CARREIRA — Segunda-feira, o Capitolio, o luxuoso cinema do Quarteirão Serrador, inicia a exhibição do ultimo film que Ronald Colman e Vilma Banky posaram para a United Artists.

E' elle "Dois Amantes", uma superproducção, onde ao luxo e á riqueza deslumbrante das montagens se allia uma historia interessante, uma direcção de mestre e do desempenho extraordinario dos seus grandes interpretes.

Separados, agora, pelo productor Samuel Goldwyn, Vilma Banky e Ronald têm nesta linda historia de amor o seu trabalho mais perfeito, mais emocionante de quantos, na carreira luminosa, traçaram no firmamento de Hollywood.

Dirigidos o competente e experimentado director, Fred Niblo, o mesmo admiravel director de "A Dama das Camelias", que como esta pellicula de agora, era um poema de amor. Ardentes na interpretação dos seus papeis, Ronald Colman e Vilma Banky vivem-nos mais do que os encarnam: são dois artistas extraordinarios, cujos nomes que ficarão para sempre gravados na lembrança dos fans, ao recordar a serie gloriosa de films que posaram. Segunda-feira, pois, estará este trabalho da United Artists na téla, em que nos voltar as attenções do publico, tratando-se, como de facto o é, de uma real super-producção.

"CASAR, NUNCA!", NO PATHE' PALACE, NA PROXIMA SEMANA — Meu caro leitor, Vae casar-se? Indo ou não, não perca a opportunidade de tomar uma lição sobre o assumpto, que muito lhe será util.

Vá ao cinema Pathé assistir o film "Casar, nunca!", com Lois Moran e Neil Hamilton, que ficará instruido para todo o resto da sua vida. "Casar, nunca!" é um desses films que divertem e fazem pensar, o que instrue bastante e espectador; é uma comedia interessantissima que mantem a platéa em constante alegria.

Só a belleza de Lois Moran convida ao mais pleno gozo de uma hora dentro do Pathé.

"Casar, nunca!" começará a ser exhibido no cinema Pathé, na proxima segunda-feira, dia 17 do corrente.

MUITO BREVE, SERÁ EXHIBIDO O FILM DO PROGRAMMA E. D. C. "O PASSARO NEGRO" — Está marcada para breve a exhibição de um dos melhores cinemas desta capital desse magnifico film do programma E. D. C. e no qual actuam como principaes artistas Noah Beery e Vigva Wallace Reid. Pertence esta pellicula á afamada fabrica productora norte-americana Gotham que tem conseguido firmado nos Estados Unidos. "O Passaro Negro" é um empolgante drama de vida de mar, mas também um drama de sua terra firme, com scenas muito emocionantes. E' um filme que está despertando grande interesse desde já nas rodas dos amantes da scena muda, os verdadeiros criticos de uma boa pellicula.

"NAPOLEÃO" TEM A BELLEZA DAS MULHERES FRANCEZAS EM SCENAS DE ESPANTOSO LUXO — E' justamente o que mais encanta no decorrer das scenas luxuosas dos "bailes das victimas", nome pelo qual ficaram sendo designadas as festas em regosijo ao golpe de audacia do general Bonaparte, salvando a Convenção da derrota dos Girondinos, é a quantidade quasi que exaggerada de mulheres perturbadoras. As festas prolongavam-se, degenerando em verdadeiras orgias, e toda Paris vibrava de alegria com a victoria de Napoleão, emquanto que todas as pessoas attingidas pelo terror saiam para as ruas celebrando com beijos e abraços de alegria o seu livramento das laminas afiadas das guilhotinas. Tres mulheres, entretanto, transformavam Paris — eram as tres fascinações do momento, cujos conquistas se contavam ás dezenas, tamanho o dominio que tinham sobre os homens: Madame Tallien, Madame Récamier e Josephina de Beaurhnais, personalidades estas interpretadas pelas figuras seductoras de Suzy Vernon, Andrée Standard e Gina Manes.

—□—

O CENTRAL PRINCIPIA A EXHIBIR SEGUNDA-FEIRA, OUTRO GRANDE FILM DA FIRST NATIONAL — NO PALCO, NOVOS NUMEROS DE SUCCESSO — A First National, empresa cujos grandes films são apresentados no cinema Central, prepara para a semana vindoura a exhibição de outra extraordinaria pellicula que se intitula "Visão Suprema".

A estrella deste film é Mary Astor, uma das creaturas mais graciosas e queridas do mundo do film e cuja interpretação, valiosa e sincera, veiu dar a esta recente producção da First National, maior valor.

O Central, cujo programma desta semana, é ainda um dos melhores, dará tambem, no palco, numeros excellentes, de real interesse para os espectadores e apresentados em luxuosos scenarios de lindo effeito.

O Central, nesta sua nova temporada, vae caminhando admiravelmente bem, constituindo os seus espectaculos, funcções esplendidas, puramente familiares e cuja boa ordem, é mantida á risca pela gerencia.

Já seria tudo, se "Rose-Marie" não fosse tambem um film muito bem dirigido, excellentemente realizado, e que tivesse o mesmo interessante e emocionante enredo que encantou quantos assistiram á opereta de que a Metro-Goldwyn-Mayer resolveu em boa hora fazer uma versão para o cinema... e para a alegria e delicia da legião de admiradores de Jean Crawford.

Porque póde muito bem ser affirmado que em "Rose-Marie", Joan Crawford encontrou a sua "chance" maxima. Ali, nos transes daquelle romance de sacrificios e extases apaixonados do coração de uma joven lindissima das paragens encantadas do Canadá, Joan Crawford encontrou base para desenvolver a emotividade do seu temperamento. Além disso, como que involuntariamente, parece uma coincidencia prodigiosa de amabilidade ter designado que Joan Crawford encontrasse em varios momentos da sua interpretação, motivos para realçar a sua belleza. E tanto assim foi, que ha momentos em "Rose-Marie" que Joan Crawford revela-se tão linda, tão seductora, tão não

—□—

JOAN CRAWFORD — UM CASO SERIO! "ROSE MARIE" E' O SEU GRANDE TRABALHO — Vae acontecer o que não poderia deixar de acontecer: "Rose-Marie", vae ser um successo. "Rose-Marie", antes de tudo será um brilhantissimo exito porque tem Joan Crawford... Isso já seria muito, sabemos o que... que o film se torna qualquer coisa que faz crer na existencia perturbadora dessas creaturas chamadas "casos serios"...


# THEATRO S. JOSÉ

Empreza PASCHOAL SEGRETO

Segunda-feira | Segunda-feira

Um espectaculo nunca visto, nunca concebível até a apresentação dada á admiração do mundo! Qualquer coisa de verdadeiramente sobrehumano e gigantesco!

# NAPOLEÃO

UM GRANDE TRABALHO HISTORICO QUE REVELA NOVOS RECURSOS TECHNICOS, REVOLUCIONANDO A ARTE DO FILM. ABEL GANCE, DIRECTOR DO FILM DIVIDIU O CINEMA EM DUAS EPOCAS: ANTES E DEPOIS DE "NAPOLEÃO".

E' um colosso do

PROOGRAMMA MATARAZZO

Ha mulheres bellas e mtodo o planeta. Na França, porém, ellas se tornaram soberanas e marcaram indelevelmente seus nomes na historia: JOSEPHINE DE BENARHRNAIS, MADAME TALLIEN e MADAME RECAMIER, que transtornavam Paris pela seducção embriagadora de suas personalidades!

NAPOLEÃO tem momentos de enthusiasmo que a grande orchestra mais ainda realça com a partitura especial que o acompanha.

NO PALCO | NO PALCO

Um acontecimento de alegria e elegancia — Nas sessões de 4,20 e 8,20 — Primeiras representações da "revuette" comica do maestro FREIRE JUNIOR:

# Eu sou de circo...

Estréa de MARISKA, a graciosa "vedette", com suas "girls" em novos e ineditos bailados, do actor comico JOÃO MARTINS e das galantes actrizes GUY MARTINELLI e ALINE MELLO.



# LYA DE PUTTI

e

Kenneth Harlan

em

# ROSA DA MEIA-NOITE

um delicado film UNIVERSAL JEWEL

Uma singela e commovente historia de amor conjugal cheia de abnegação e de sacrificios.

DEPOIS DE AMANHÃ no

PATHE'

O PASSARO NEGRO

BREVE


## Viajavam como "pingentes" e bateram de encontro ao poste

O bonde carregado como um ouriço, com gente pendurada por todos os lados, descia, hontem, pela manhã, para a cidade.

Entre os muitos que viajavam como "pingentes", pendurados nos balaustres, iam os menores operarios, Manoel Antonio Figueiredo, morador á rua Bias Fortes n. 24, e Euclydes da Conceição, residente á rua Jacy numero 16.

Quando o vehiculo passava pela praça da Republica, os dois, distrahidos, não repararam um poste que ali existe, collocado muito junto a linha, e bateram de encontro ao mesmo.

O primeiro recebeu ferimentos na cabeça e o segundo, contusões pelo corpo.

Levados á Assistencia, foram medicados, recolhendo-se, depois, ás suas casas.

## Naturalização

Foi concedido o titulo de cidadão brasileiro a Eustagino Norberto Garcia Lagunas, natural da Hespanha e residente nesta capital.

## Um principio de incendio

O aquecedor tinha um defeito e por isso, quando posto a funccionar, explodiu. As chammas espalharam-se e deram origem a um principio de incendio.

Os moradores da casa alarmaram-se e, correndo ao telephone, chamaram os Bombeiros.

Estes compareceram logo ao local, a casa da rua Evaristo da Veiga n. 126, e, entrando em acção, extinguiram o fogo em poucos momentos, a baldes dagua.

## Farinha "Flor de Milho Ortiz"

Recebemos uma amostra da superior farinha "Flôr de Milho Ortiz" que pela excellencia da materia com que é feita conquistou, em nosso mercado, uma bôa acceitação.

Da analyse procedida no Laboratorio Bromatologico da Saude Publica póde-se julgar do poder nutrictivo do producto em questão.

## Fallecimento em Maceió

*Maceió*, 14 (A. B.) — Falleceu aqui o tabellião Salustiano Costa, antigo jornalista.


CIRCO OLIMECHA

RUA DO RIACHUELO N. 221

EMPREZA ANTONIO FERRAZ

(HOJE) A's 8 3|4 (HOJE)

Espectaculo Maravilhoso

o grande successo de hontem.

PROGRAMMA ATTRAHENTE — os melhores saltadores — os melhores PALHAÇOS e TONYS.

AMANHÃ | AMANHÃ

ás 2 3|4 1ª GRANDIOSA MATINÉE INFANTIL.

CINEMA NACIONAL

Rua Voluntarios da Patria 335 — Telephone Sul 0072

Hoje e amanhã — Espectaculo grandioso e variado — O GARGANTA, drama social em 7 actos; VALLE DA MORTE, aventuras em 7 actos, imponente e sensacional. Amanhã: GRANDE MATINE'E INFANTIL. (D 19402)

CINE-PARQUE BRASIL

Rua D. Anna Nery 258 — Villa 3289

BRINCANDO COM O FOGO, com Madge Bellamy; CASTA SUZANNA, em 8 partes; um desenho e um jornal. 2ª feira: JOELHOS A' MOSTRA, com Virginia Lee e ESCRAVA POR AMOR, com Florence Vidor. (15687)

Cine Modelo

Rua 24 de Maio n. 287 — J. 578

Legião dos Condemnados

com GARY COOPER, uma comedia e um jornal.

Amanhã: Matinée ás 2 e 4 horas

2a feira:

Lagrimas de Homem

com H. B. WAMER

Gente de Circo

com KARL DANE (15685)

Cine Fluminense

Campo de S. Christovão, n. 69 Phone V. 1404

HOJE

Sob a Aguia Imperial

com RALPH FORBES

Vaidade

com LEATRICE JOY

Amanhã:

MATINE'E A'S 2 HORAS

O mesmo programma e ainda:

O Cavallo Phantasma

4º e 5º episodios, só na Matinée (D 18899)

HOJE e AMANHÃ

Cinema Smart

TEL. VILLA — 0706

AMANHÃ — MATINE'E

A DANSA DA VIDA

com MARY PHILBIN e LIONEL BARRYMORE

Cinema LAPA

Av. Mem de Sá 23. C. 2543

Venus de Veneza

com CONSTANCE TALMADGE e ANTONIO MORENO

ESPINHOS DO AMOR

com SALLLY O' NEIL

Amanhã: Matinée de uma hora em deante

Cinema Universal

R. Senador Euzebio — 132. N. 1639

Dama das Camelias

com NORMA TALMADGE

Trez da Manhã

Comedia

O GRANDE ENIGMA

1º Episodio

Amanhã: MATINE'E de uma hora em deante. (15683)

Cinema Olympia

HOJE —:— HOJE

"Morta para o Mundo"

Grandiosa super-producção da Paramount interpretação dos afamados artistas Pola Negri, secundada por Warner Baxter, Paul Lucas, Tullio Carminati e outros mais.

No mesmo programma:

EM SEA'RA ALHEIA

Assombroso film em 7 actos, interpretado por BUZZ BARTON

2ª e 3ª feira: A CHAMMA DO AMOR, com Ronald Colman; UM GAROTO IDEAL, 7 actos, com Johnny Walker. (D 18916)

QUINTA-FEIRA | 20 de Setembro | QUINTA-FEIRA

FESTA DE AUTOR E

Paulo de Magalhães no PHENIX

A Super-Revista

SEMI-NUA

COM QUADROS NOVOS pela Grande Companhia "Norka Rouskaya" em homenagem a LIGHT — A grande benemerita e reformadora da cidade! — Dois espectaculos gigantescos! — Não haverá augmentos de preços. (D 18807)

HOJE LYRICO HOJE

A'S 4 HORAS

A tarde do violão

Modinhas, canções, toadas, emboladas, desafios, solos de violão

A alma brasileira

Poeta — Catullo da Paixão Cearense.

Artistas — Gastão Formenti, Rogerio Guimarães, Pery Cunha, Renato Murce, Lourival Montenegro.

Cantadoras — Lygia Sarmento, Dea Robine.

Leopoldo Fróes — em suas ultimas producções brasileiras.

PREÇOS — Frizas e Camarotes, 30$000 — Fauteuils e Varandas, 7$000.

A'S 9 HORAS

Leopoldo Fróes

e seus comediantes na comedia

O LEADER — DA — MAIORIA

3 actos de seducção e espirito. O grande successo do momento.

AMANHÃ — Matinée ás 3 horas e soirée ás 9 horas — AMANHÃ

O LEADER DA MAIORIA

TRIANON

HOJE — VESPERAL ELEGANTE — A'S 4 HORAS

Sessões ás 8 e 10 horas

O homem da Cadeirinha

Estrondoso successo de gargalhada.

NAPOLEÃO engraçadissimo personagem notavelmente interpretado por PROCOPIO

AMANHÃ — Vesperal ás 3 horas

(A seguir) (A seguir)

Os velhos de hoje

original brasileiro de Sebastião Silveira. (D 18873)

CINE BOULEVARD

TELEPHONE VILLA 0124

CARTAS NA MEZA, com George Bancroft e MINHA MÃE, com Belle Bennet. 2ª feira: ROMANCE DE TILLIE, com W. C. Fields e NA VERTIGEM DA DANSA, com George O' Brien. (15686)

CINE GRAJAHU'

R. Barão de Mesquita, 972 — V. 5255

"DAMAS DAS CAMELIAS"

com NORMA TALMADGE

A REDEA SOLTA

com FRED THOMSON

CINE HELIOS

R. Barão de Mesquita, 640 — V. 0767

Venus de Veneza

com CONSTANCE TALMADGE

A' redea solta

com FRED TOMPSON

Cinema Apollo

L. do Rio Comprido, 32 — V. 5619

Gavião do mar

com MILTON SILLS

e uma comedia (15684)

Cine Meyer

Segunda-feira:

CARTAS NA MESA

— E —

CORAÇÕES E ESPADAS

HOJE — GRETA GARBO e JOHN GILBERT em

A Carne e o Diabo

10 actos da METRO GOLDWYN

Heroe no Espaço

Comedia em 2 actos

A Vacca Brava

DESENHO

(15681)

PALACIO THEATRO

Lucilia Simões Erico Braga

Grande Companhia de Declamação

(HOJE) A's 8,45 horas (HOJE)

Uma divertidissima comedia de SACHA GUITRY

«O BRANCO E O PRETO»

com o melhor e mais notavel desempenho de TODA A COMPANHIA

Amanhã: Domingo — Matinée ás 2 3|4 — O FAUTEUIL 47.

Um domingo alegre — Soirée ás 8 3|4 — O REI DA SORTE.

Segunda-feira: Noite de moda e de arte — PERDOAE-NOS, SENHOR!.. — Uma scena de amor..., de D. Anna Amelia de Queiroz Carneiro de Mendonça — Cançonetas em francez, por Erico Braga — Uma carta de amor de soror Mariana, por Lucilia Simões.

3a-feira — A celebre peça de Georges Sand — O MARQUEZ DE VILLEMER.

Bilhetes á venda para todos estes espectaculos á base de SETE MIL REIS a POLTRONA.

Circo CARLOS HAGENBECK

(Praça Mauá (Phone Norte 0160)

NOVAS ESTREAS

Leões africanos,

Camellos, Zebras, etc.

Diariamente ás 21 horas, assim como nas Quintas, Sabbados, Domingos e Feriados, ás 15 horas. Nas matinées as creanças menores de 12 annos pagam a metade dos preços.

Domingo de 10 ás 13 horas: Exhibições dos animaes. Concerto de duas orchestras. Entrada 2$000. Creanças 1$000. — Ração ás féras ás 11 horas.

Funcções mesmo com mau tempo. (D 18344)

Theatro PHENIX

Empreza M. FRANCISCUS

ESPECTACULOS ESSENCIALMENTE FAMILIARES

Norka Rouskaya

e sua grande Companhia de Revistas Triumpharam estrondosamente com

SEMI-NUA

DE

Paulo de Magalhães

O "ás" dos Autores brasileiros

Belleza - Elegancia - Finura e Graça!

A revista da moda que marcha triumphalmente para as 50 representações

HOJE 2 formidaveis espectaculos HOJE

Amanhã - Matinée blanche - Amanhã

As 3 horas

UM SUCCESSO SEM PRECEDENTES!

THEATRO RECREIO

Empreza A. NEVES & Cia.

Grande companhia de revistas da qual fazem parte ALDA GARRIDO, a Rainha do Theatro, e VICENTE CELESTINO.

HOJE A'S 7 3|4 E 9 3|4 HOJE

3º dia de representações da colossal revista de critica, satyra e fantasia, em 2 actos, 35 quadros e 30 numeros de musica:

CACHORRO QUENTE!...

Original do consagrado escriptor ANTONIO QUINTILIANO — Musica dos compositores J. CRISTOBAL, SA' PEREIRA e J. B. SILVA (Sinhô). Varios numeros bisados e trisados

Malandrinha — Canções de H. Tavares; Agapita, Chega Chica: ALDA GARRIDO

VICENTE CELESTINO, o 1º cantor brasileiro, em diversos papeis de successo.

COMPERES:

Cachaça, OLYMPIO BASTOS — Bagaceira, J. FIGUEIREDO — Rasgado, Manoel Pêra

Brilhante actuação de todos os artistas da companhia — 30 — RECREIO - GIRLS — 30

Grande orchestra-jazz, sob a direcção de B. VIVAS.

AMANHÃ — Primeira grandiosa matinée, ás 2 3/4.

HOJE Cachorro Quente!...

TODAS AS NOITES

(D 18840)

# CORREIO SPORTIVO

Football - Turf - Athletismo - Remo - Water-polo - Tennis - Basketball - Box - Volleyball - Cyclismo e outros sports

## FOOTBALL

### NEGOCIO RENDOSO O FOOTBALL

**Quanto ganharam os hespanhóes ?**

Os jornaes do Prata, tratando da tournée do Barcelona áquelas plagas, publicam o balanço de quanto renderam as partidas jogadas em Montevidéo e em Buenos Aires.

Calculam os jornaes platinos que os hespanhóes além dos 16 goals que *engoliram*, embolsaram approximadamente 180.000 pesos argentinos, quantia equivalente a 630 contos, moeda brasileira, quantia respeitavel, mesmo correndo todas as despesas de passagens, estadia, etc., por conta do Barcelona.

A estatistica das rendas dos jogos do Barcelona é a seguinte (moeda argentina):

| | Pesos |
|---|---|
| Argentinos x Barcelona ((dois jogos)) | 160.000 |
| Independente x Barcelona | 25.000 |
| Boca Junior x Barcelona | 20.000 |
| Rosarinos x Barcelona | 10.000 |
| Penarol-Nacional x Barcelona | 50.000 |
| Total | 265.000 |

Tratando do estatisticas, não é inopportuno transcrevermos os resultados dos jogos dos hespanhóes do Barcelona no Prata.

Das sete partidas jogadas pelo Barcelona, apenas uma elle logrou vencer — perdeu 4 e empatou 2, sendo os seguintes os scores verificados:

Argentinos, 3 — Barcelona, 1
Argentinos, 0 — Barcelona, 0
Independente, 4 — Barcelona, 0
Boca Junior, 1 — Barcelona, 2
Rosarinos, 4 — Barcelona, 1
Penarol, 1 — Barcelona, 1
Nacional, 3 — Barcelona, 0

### O CAMPEONATO URUGUAYO

A titulo de curiosidade damos a tabella do Campeonato Uruguayo, cujo primeiro turno está a findar, occupando a leaderança da tabella o Club Athletico Penarol, veterano campeão de Montevidéo.

| CLUBS | J. | P.G. | P.P. |
|---|---|---|---|
| Penarol | 12 | 18 | 6 |
| Rampla Juniors | 13 | 19 | 7 |
| Colón | 13 | 17 | 9 |
| Sud America | 12 | 14 | 10 |
| Defensor | 11 | 12 | 10 |
| Nacional | 13 | 14 | 12 |
| Wanderers | 14 | 15 | 13 |
| Misiones | 14 | 15 | 13 |
| Olimpia | 14 | 13 | 15 |
| Capurro | 14 | 14 | 14 |
| Bella Vista | 13 | 12 | 14 |
| Cerro | 13 | 11 | 15 |
| Liverpool | 14 | 11 | 17 |
| Uruguay | 13 | 9 | 17 |
| Lito | 13 | 7 | 19 |
| Racing | 14 | 8 | 20 |

As abreviaturas são:— Jogos, Pontos ganhos e Pontos perdidos.

### NA DISPUTA DA COPA "NEWTON", ENTRE ARGENTINOS E URUGUAYOS, NÃO REINOU CORDIALIDADE

Em 30 de agosto ultimo, realisou-se em Buenos Aires o encontro de football entre argentinos e uruguayos, em disputa da copa "Newton".

Sendo esse o primeiro encontro entre as representações dos paizes visinhos depois das olympiadas, o jogo despertou um interesse extraordinario, não tanto pela importancia do encontro como pelo desejo do publico argentino, de ver a actuação dos campeões do mundo.

Não se pode negar que os argentinos estão convencidos de que os seus jogadores são melhores que os uruguayos e esperavam que o jogo fosse disputado pelos campeões olympicos com o team olympico vencedor do campeonato.

Tal não se deu.

Emquanto o quadro argentino era formado pela maioria dos olympicos, o seu antagonista apresentava um quadro relativamente fraco e do qual não faziam parte os jogadores campeões do mundo. Esse detalhe desagradou immensamente á grande assistencia que foi presenciar ao jogo e que não se cançou de "mimosear" os uruguayos com um vocabulario um pouco brabo.

O jogo terminou com a victoria dos argentinos por 1x0.

A titulo de curiosidade, damos na integra, os titulos da descripção do jogo, feita pelo jornal uruguayo "Tribuna Popular", de Montevidéo:

*Argentinos y Uruguayos confraternizaron ayer entre silbidos y al grito de: marroneros! tarreros! llorones! lecheros! carne de paloma!*

*Mr. Newton se levantó de su tumba y se volvió indignado. — Se cumplió nuestra profecia; perdimos la Copa y hemos vuelto para insultos. — Nuestro cuadro se condujo con grand corazon y tiffuda, poniendo en jaque á su adversario. — Si el team olympico argentino apenas derrotó por un goal a ese cuadrito nuestro, como podrá derrotar a los campeones del mundo? — Ayer les demostraron que allá en Amsterdam no hubo leche...*

Evidentemente a traducção prejudicaria o pittoresco dos termos, alguns dos quaes de gyria.

### NÃO E' POSSIVEL

*S. Paulo*, 14 (A. B.) — Parece decidido que o Syrio F. C. irá jogar, no proximo domingo, com um club do Rio, saindo o quadro desta capital já completo.

A noticia transmittida neste telegramma não póde ser verdadeira, porque, de accordo com a recente resolução da Amea, não pódem ser feitos encontros entre clubs do Rio com os de São Paulo, emquanto perdurar a crise no football paulista.

### FRIEDENREICH NO CORINTHIANS ?

*São Paulo*, 14 (A. B.) — Corre com insistencia que o conhecido jogador Arthur Friedenreich está prestes a passar para o Corinthians Paulista, adiantando-se que defenderá as côres deste club no proximo jogo contra o Palestra Italia.

### EDUCAÇÃO SPORTIVA

**Como devem treinar os footballers**

Os footballers devem tratar principalmente, no seu treino, do cultivo dos cinco mais importantes musculos que formam o abdomen, pela parte anterior.

Em particular, os jogadores deverão treinar conforme a posição que occupem no quadro.

Assim é que os goalkeeper são aconselhados os exercicios de extensão dos musculos, corrida cadenciada, jogar um pouco de pelota, e saltar em altura.

Aos "fullbacks" é aconselhavel a corrida de resistencia para adquirir fôlego, os saltos em altura e distancia, saltos de pequenos obstaculos e a gymnastica sueca principalmente para as pernas.

Tambem os "halfbacks" devem obedecer ao mesmo systema de treino dos "fullbacks".

Aos "forwards" são aconselhaveis os mesmos exercicios anteriores, accrescidos, porém, de corridas de velocidade em linha recta, em curvas e zig-zags.

Trabalhos complementares para o quadro — No quadro em conjunto deve-se preparar sempre dois homens da equipe para desempenhar a funcção de "keeper", no caso deste soffrer algum accidente. Esses dois homens devem ser de preferencia um "forward" extremo e um "halfback".

Deve-se tambem especializar dois homens do quadro na execução dos penaltys.

Os dois extremos devem treinar muito a tirada dos corners, pró ou contra o vento.

Treinar muito a linha de ataque para passes baixos e curtos, no chamado jogo de costura, tendo cada jogador a obrigação de tocar a pelota uma só vez no decorrer do ataque.

Com treinos desta natureza, no fim de certo tempo a equipe está treinadissima, "afiada", de verdade, e disposta a levantar um campeonato sem derrota.

### O GERMANIA JOGARÁ AMANHÃ COM O SANTISTA

*São Paulo*, 14 (A. B.) — Domingo proximo terá logar em Santos mais uma partida de football, em disputa do campeonato da divisão principal da Laf, entre as turmas do C. A. Santista, local, e os respectivos quadros do S. C. Germania.

A delegação deste club partirá daqui pela manhã de domingo.

### O BAILE DE HOJE NO VILLA

Será realizado hoje na séde do grêmio dos rubro negros o tradicional baile que a directoria promove dedicado ás torcedoras deste club, que terá inicio ás 10 horas, com um "jazz-band".

A entrada na séde far-se-ha por apresentação do recibo n. 9; Os socios que desejarem convites deverão fazer seus pedidos até ás 5 horas de hoje.

### TREINO DOS 1º E 2º TEAMS DO FLAMENGO COM O AMERICA F. C.

O director de football do Flamengo solicita o comparecimento dos seguintes jogadores, amanhã, domingo 16, ao meio dia e trinta, no campo do club, para tomarem parte em dois matchs amistosos contra os quadros do America F. C.: Amado, Egberto, Pinheiro, Florentino, Helcio, Vital, Segreto, Ludovico, Couto, Roque, Penha, Flavio, Antonio, Vadinho, Chagas, Rocha, Maia, Affonso, Agenor, Fragoso, Moderato I e II; reservas: jogadores do 3º team.

**Um aviso aos escoteiros do Flamengo**

O encarregado da secção de aspirantes do Flamengo, solicita o comparecimento de todos os escoteiros do club, amanhã, domingo 16, ás 8 horas da manhã, no campo do club, afim de treinarem contra o Instituto Lafayette.

### DEFINIÇÃO DE AMADOR

"E' amador todo aquelle que, por prazer ou com fim hygienico se entrega á pratica de sports em recintos particulares, não tendo jámais por esse facto recebido premios ou recompensas em especie, qualquer que seja a sua origem, nem concorrido com profissionaes e que, em circumstancia alguma, tenha sido professor ou auxiliar remunerado de exercicios physicos".

"Excepcionalmente, um professor ou auxiliar remunerado de exercicios physicos póde ser considerado amador, nos ramos de sport que não ensina, comtanto que o ganho não seja essa sua profissão ou não se occupe de qualquer outro ramo de sport." (Dos estatutos da Liga de Amadores de Football).

### UM CONVITE AOS SOCIOS ASPIRANTES E ESCOTEIROS DO FLAMENGO

O encarregado da secção de aspirantes e escoteiros do Club de Regatas do Flamengo, solicita o comparecimento, amanhã, domingo 16 do corrente, á 1,30 da tarde, no campo do club, afim de tomarem parte em uma demonstração.

Esse convite, estende-se principalmente, com os que se acham praticando o football e basketball no club.

### UMA FESTA DO WESTERN A. C.

Realiza-se amanhã, 15 do corrente, uma festa intima no campo do Western Athletic Club, no Jardim Zoologico.

Esta terá inicio ás 9 horas da manhã, com um match de football, em disputa de onze lindas medalhas de prata, entre as equipes "Antonio de Oliveira" e "Antonio Abreu". Essas equipes estão assim constituidas:

Team "Antonio de Oliveira": Bradley — Armando — Corrêa — Isnard — Arthur (cap.) — Manoel — Walter — Aguiar — Britto — Gnocchi e João.

Team "Antonio Abreu": — Leoncio — Mozart — José — Daniel — Andrade — Borges — Rabello — Balbino — Neves — Prôes (cap.) e Togi.

A seguir haverá uma diversão corrida de saccos, a cujo vencedor será offerecida uma artistica medalha de prata.

Depois de varias outras provas de que se compõe o programma, a directoria do Western Athletic offerecerá farto "lunch" aos convidados e socios presentes.

Essa festival, prolongar-se-á até ao meio dia, está despertando grande interesse entre os rapazes da Western Telegraph que formam o quadro social do Western Athletic.

### ATHLANTICO SPORT CLUB

**Ilha do Governador**

O Atlantico Sport Club, hoje abrirá os seus salões para a realização do baile commemorativo da posse da nova directoria.

### CLUB INTERNACIONAL DE REGATAS

Realizando-se amanhã o jogo revanche com o conjunto do Indiano F. C. em disputa de duas ricas e mimosas taças, a commissão de football do Club Internacional de Regatas, solicita o pontual comparecimento dos jogadores abaixo mencionados na séde do club ás 8 horas da manhã, impreterivelmente para incorporados seguirem para o campo:

Faria — Abilio — Ary — Luiz — A. Silva — Heitor — Antonio — Helena — Vieira — Areno — Magarico — Amaranto — Belmiro — Cavalleri — Areno II — Virgilio — Mendes — Ary II — Arthur — Jacintho — Paulista — Peon — Santos I — Santos II — Octavio — Norl — Helcio e todos os inscriptos e reservas.

## TURF

### COISAS DO DERBY-CLUB

**Sobre a annullação de um premio e a prorogação do prazo para se receberem determinados forfaits**

"Assiduo leitor da sua interessante secção, desejaria saber a sua opinião sobre a annullação, pelo Derby-Club, do pareo Condessa de Frontin, com cinco animaes inscriptos, e sobre a prorogação do prazo para o recebimento das declarações de forfait no grande premio Dezesete de Setembro. Os proprietarios de cavallos da segunda turma são sempre os prejudicados, mas é para elles que se costuma appellar no momento das inscripções. Elles acodem de boa vontade ao appello, mas vêem que os pareos só são realizados quando nelles se inscrevem determinados cavallos." (*Assignatura illegivel.*)

Se o missivista é, como diz, assiduo leitor desta secção, não deve ignorar que muitas vezes nos occupamos de irregularidades e incoherencias praticadas pelos que enfeixam nas suas mãos os destinos do Derby-Club. Acabamos, afinal, por nos convencer que era malhar em ferro frio — deliberamos não mais perder tempo, nem espaço. Nunca poderiamos concordar não só com a annullação do premio Condessa de Frontin, que reuniu numero sufficiente de inscripções para ser realizado, e de maneira interessante, nem com a prorogação do prazo para as declarações de forfait do grande premio Dezesete de Setembro. Tudo isso poderá ter sido feito de accordo com o codigo, codigo velhissimo, cuja necessidade de reforma já tivemos occasião de apontar, mas deixa até de ser honesto pelos precedentes abertos por aquelles que agora tomaram tal deliberação.

Certa vez Leblon, que ficou na historia do nosso turf, no ponto que se refere ao Derby-Club, como um dos cavallos mais afortunados que já passaram pelas nossas pistas, disputou W.O. um premio commum, só pelos desejos de se fazer uma amavel cortezia ao seu proprietario. Esse mesmo cavallo ganhou quatro vezes consecutivas o grande premio Encerramento, porque para elle se creou um handicap curioso: cada vez que o filho de Lyon era chamado para esse classico o seu peso diminuia até que na ultima opportunidade, em 1926, carregou 48 kilos, porque as suas condições de entrainement não eram boas na occasião. Assim favorecido ganhou pela quarta vez o referido grande premio derrotando cavallos que nunca tiveram a sua sorte, como Patusco e Cocquidan. De outra feita, uma parelha da Coudelaria Lundgren, formada de Gahypió e Serroto, disputou, sózinha, um classico, simplesmente porque se tratava de fazer uma picardia a determinado proprietario que pouco antes resolvêra não mais inscrever cavallos seus nos programmas do Derby-Club.

Como se vê os directores dessa sociedade não podem apresentar a letra do codigo como elemento de defesa pelos precedentes que elles mesmos estabeleceram e dos quaes lançarão mão sempre que lhes pareça conveniente.

Um proprietario possue um cavallo que não póde, sabidamente, ganhar de outros, mas na época em que se realizam as inscripções classicas elle o inscreve na esperança de que no momento de ser realizada a carreira os melhores que o seu estejam afastados della por qualquer motivo. Isso occorre frequentemente, mas vem a directoria da sociedade e resolve burlar-lhe o proposito deixando de realizar a carreira, porque a percentagem que vae obter das apostas, não compensa o premio. E' uma hypothese que já se tem verificado no Derby-Club. Melhor seria, portanto, para as partes interessadas que o Derby-Club acabasse com a praxe de receber as inscripções classicas antes da abertura da temporada, realizando-as por occasião de se organizar o programma de cada corrida. Ahi está a nossa opinião sobre o assumpto, que damos simplesmente por havermos sido solicitados a isso, dispostos que estamos a não malhar em ferro frio...

### A CORRIDA DE AMANHÃ, NO DERBY-CLUB

**Realiza-se o grande premio Dezesete de Setembro**

Será realizado amanhã, mais uma vez, no hippodromo do Derby-Club, o grande premio Dezesete de Setembro, de 20:000$000 e em 3.109 metros, instituido em 1906 para commemorar a data natalicia do presidente daquella sociedade. Ganhou-o o anno passado o crack Frayle Muerto, que derrotou, entre outros, Tanguary e Personero, segundo e terceiro classificados, respectivamente, havendo aquelle filho de Inyalo percorrido a distancia em 213 3|5 segundos. O record nos 3.109 metros pertence a outro pensionista da Coudelaria Crespi, o cavallo Mehemet Ali, ganhador em 1924, com G. Greme, com 204 1|5 segundos. Esse grande premio, que deixou de ser realizado em 1908, 1911 e 1912, foi disputado tres vezes mais na distancia em que amanhã voltará a ser corrido: em 1923, quando ganhou Mostrador em 205 segundos; em 1925 quando venceu Aprompto em 207 segundos e em 1926 quando ganhou Boi Tatá em 206 2|5 segundos. Como se vê dessa relação de tempos, o peor pertence ao grande filho de Gallia.

Na distancia de 3.000 metros esse grande premio foi corrido oito vezes, tendo sido ganhadores:

1913 — Condor (D. Soares) — 202 2|5.
1914 — Rohallion (D. Croft) — 197.
1915 — Volupté Chaste (M. Michaels) — 204.
1916 — Battery (A. Fernandez) — 205.
1917 — Meyrick (D. Suarez) — 197 3|5.
1918 — Pegaso (P. Zabala) — 198 2|5.
1919 — Pactolo (D. Suarez) — 192.
1922 — Divino (Ch. Houghton) — 196 4|5.

Amanhã serão apresentados ao starter:

16 — Ramuntcho, 55 ks. — C. Fernandez.
200 — Congou, 51 ks. — C. Ferreira.
30 — Pons, 55 ks. — Th. Baptista.
80 — Lunatico, 55 ks. — A. Feijó.
30 — Middle West, 55 ks. — F. Biernaczky.

Em outro logar desta edição fazemos a publicação official do programma dessa corrida, do qual constam mais, além do premio Criação Estrangeira, em que estão inscriptos Destemido, Belliqueux, Arbitragem, Patuscada, Valery e Cerbère, sete carreiras communs.

**Montarias provaveis**

São as seguintes as montarias provaveis na corrida de amanhã:

Premio Criação Estrangeira — 1.250 metros.

50 — Arbitragem, 51 ks. — A. Routhledge.
30 — Belliqueux, 53 ks. — M. Conceição.
50 — Cerbère, 53 ks. — L. de Souza.
16 — Destemido, 52 ks. — C. Ferreira.
35 — Valery, 51 ks. — A. Feijó.
30 — Patuscada, 51 ks. — B. Cruz.

Premio Seis de Março — 1.609 metros.

40 — Boreas, 54 ks. — J. Escobar.
50 — Trolhatam, 54 ks. — N. Pires.
30 — Emboaba, 54 kilos — F. Biernaczky.
25 — Intrepido, 54 ks. — A. Feijó.
50 — Quitute, 54 ks. — A. Rosa.
22 — Estimo, 54 ks. — M. Conceição.

Premio Internacional — 1.609 metros.

50 — Pelintra, 46 ks. — B. Cruz.
20 — Calliope, 53 ks. — A. Feijó.
70 — Jupyra, 46 ks. — Duvidoso correr.
40 — Marreco, 46 ks. — N. Pires.
60 — La Mer Egée, 48 ks. — F. Biernaczky.
60 — Panurgo, 49 ks. — J. Dias.
30 — Epopéa, 49 ks. — A. Rosa.
50 — Trunfo, 46 ks. — N. Gonzalez.

Premio Internacional (2ª turma) — 1.609 metros.

50 — Decisiva, 48 ks. — C. Fernandez.
80 — Poesia, 50 ks. — A. Feijó.
30 — Hebreu, 49 ks. — D. Suarez.
50 — Mac, 48 ks. — N. Gonzalez.
70 — Tiny, 45 ks. — B. Cruz.
40 — Mercador, 47 ks. — M. Oliveira.
18 — Bidú, 50 ks. — C. Ferreira.
80 — Gavroche, 47 ks. — A. Rosa.

Premio Nacional — 1.609 metros.

50 — Zig, 52 ks. — D. Suarez.
40 — Tieté, 53 ks. — J. Escobar.
40 — Lageado, 52 ks. — C. Fernandez.
30 — Rhodesia, 53 ks. — W. Siqueira.
25 — Tattersall, 52 ks. — Th. Baptista.
80 — Serio, 48 ks. — B. Cruz.
40 — Tagalie, 52 ks. — A. Feijó.
40 — Lulito, 52 ks. — F. Biernaczky.

Premio Excelsior — 1.609 metros.

60 — Patife, 49 ks. — N. Gonzalez.
40 — Gefahr, 54 ks. — Th. Baptista.
40 — Gentleman, 50 ks. — F. Biernaczky.
60 — Personero, 51 ks. — A. Feijó.
40 — Itamaraty, 53 ks. — C. Fernandez.
30 — Prosa, 53 ks. — D. Suarez.
40 — Patusco, 53 ks. — C. Ferreira.
60 — La Flèche, 53 ks. — M. Conceição.

Premio Itamaraty — 1.609 metros.

35 — Tea Service, 50 ks. — C. Ferreira.
30 — Bocão, 55 ks. — D. Suarez.
40 — Lugo, 51 ks. — O. Ribeiro.
60 — Falucho, 52 ks. — A. Rosa.
22 — Siléa, 52 ks. — F. Biernaczky.

Premio Progresso — 1.750 metros.

30 — Calepino, 52 ks. — C. Ferreira.
20 — Itaberá, 53 ks. — M. Conceição.
40 — Electrico, 52 ks. — C. Fernandez.
40 — Epiros, 53 ks. — A. Rosa.
40 — Gil Glás, 56 ks. — A. Feijó.

### O GRANDE PREMIO DISTRICTO FEDERAL

**Essa prova não será mais realizada**

Ante-hontem, por occasião das inscripções para a corrida extraordinaria da proxima quinta-feira, apenas tres cavallos ficaram no grande premio Districto Federal — Tanguary, Maranguape e Cadum. A directoria do Derby-Club, tal como já havia procedido no caso do grande premio Dezesete de Setembro, resolveu prorogar até ás 5 horas de hontem o prazo para a ratificação ou não dos forfaits apresentados na vespera. Dois proprietarios, correndo em auxilio da *madre infelice*, reconsideraram a resolução anterior, retirando os forfaits dos seus cavallos — Rafles e Guante. Isso fez com que as tres inscripções da vespera fossem annulladas, resolvendo-se, então, não realizar o grande premio Districto Federal, que de grande premio só tem o rotulo. Resolveu mais a directoria do Derby-Club chamar inscripções hoje, ás 5 horas da tarde, para uma outra carreira, cujas condições poderão ser conhecidas em boletim que com algumas horas de antecedencia será affixado na secretaria daquella sociedade.

### NA CAPITAL PAULISTA

**Um accidente na pista do hippodromo da Mooca**

Um jornal de São Paulo publicou hontem o seguinte:

"Na madrugada de hontem, no prado da Moóca, quando galopava, montada pelo lad Augusto, a potranca Ubaia, ao passar da pista externa para a interna, atirou-se violentamente de encontro á cerca divisoria, ferindo-se na palheta direita e gravemente na canella de um dos membros locomotores trazeiros. Felizmente, este ultimo ferimento não chegou a offender o tendão. Augusto, cuspido ao sólo, levou apenas um grande susto. Ubaia é a mais linda das potrancas letra U de propriedade do dr. Linneu Machado e aos cuidados de Francisco B. de Oliveira. A pensionista do Stud Expedictus nasceu em 12 de agosto de 1926 no Haras São José, municipio de Rio Claro. E' filha de Perrier (Persimon e Amphora) e Sarrasine (Sardanapale e Arabia). Ubaia é meia irmã do crack Rei de Espadas."

### NA CIDADE DE SANTOS

**O programma organizado para a corrida de amanhã**

Para a corrida de amanhã no hippodromo do Jockey-Club de Santos foi organizado o seguinte programma:

Premio Progresso — 1.500 metros — 800$000 — Taquary 55 kilos, Ta Bouche 54, Trocadero 53 e Telmo 51.

Premio Emulação — 1.609 metros — 800$000 — Sem Rival 55 kilos, Kuango 54, Judith 54, e San Jacinto 52.

Premio Combinação — 1.609 metros — 800$000 — Bataclan 54 kilos, Sabá 50, Singapura 52 e Santillana 52.

Premio Barnabé — 1.609 metros — 800$000 — Fido 56 kilos, Morille 54, Lanceiro 50, Audaz 50 e Solariega 54.

Premio Agua Cruzeiro do Sul (offerecido por essa empresa) — 1.609 metros — 1:000$ — Thesouro 55 kilos, Turf 54 e San Jacinto 52.

Premio Companhia Antarctica Paulista (offerecido por essa companhia) — 1.700 metros — 1:000$000 — Libertador 57 kilos Paco 53, Rio Claro 52 e Sem Temor 48.

### NO HARAS PAULISTA

**O desapparecimento de um reproductor por Polymelus**

No Haras Paulista, situado no municipio de Pindamonhangaba e pertencente ao patrimonio do Estado de S. Paulo, morreu ha dias o reproductor inglez Imperator, por Polymelus e Fléchette, portador de uma das mais ricas correntes de sangue existentes nos nossos estabelecimentos de criação de puro sangue de corridas. Imperator, adquirido na Inglaterra por elevado preço, não correspondeu á espectativa, correndo mediocremente nas nossas pistas. Em 1927, defendendo as côres do sr. Ferdinand J. de Almeida, appareceu apenas uma vez nesta capital, disputando no Derby-Club o grande premio America, em 1.100 metros, cobertos por Tanguary em 71 segundos, entrando em ultimo, atrás de Taciturno, Cocquidan, Gavarni e Anchôa, aos quaes aquelle filho de Miss Florence precedeu nesta ordem.

### UMA ACQUISIÇÃO EM PORTO ALEGRE PARA S. PAULO

**A compra foi feita pelo sr. Sylvio Penteado**

Para o sr. Sylvio Penteado, do turf paulista, por intermedio do jockey Waldemar Lima, que para isso foi especialmente ao Rio Grande do Sul, acaba de ser adquirido em Porto Alegre o cavallo Descartes, argentino, 5 annos, por Campesino e Tachuela, bom ganhador no hippodromo da Protectora. Tomou este anno parte em dez carreiras para alcançar quatro victorias e tres segundos logares. Descartes está sendo esperado dentro destes dias mais proximos em São Paulo, acompanhado daquelle jockey.

### A PROXIMA CORRIDA DO JOCKEY-CLUB

**As inscripções de hoje**

De accordo com o projecto que hontem publicamos, serão encerradas ás 5 1|2 da tarde de hoje as inscripções para a corrida que o Jockey-Club realizará no proximo dia 23. Na mesma occasião deverá ser declarado o segundo forfait, de meio por cento, relativo ao grande premio Washington Luis.

### O CAVALLO ADQUIRIDO NO URUGUAY PARA O NOSSO TURF

**Trata-se de um filho de Gontran, e neto de Old Man**

O cavallo que acaba de ser adquirido em Montevidéo por intermedio do importador sr. Carlos Coutinho, a que hontem nos referimos, chama-se Duval, sendo filho de Gontram e Devocion, esta por Old Man. Ficará aqui aos cuidados do entraineur João Coutinho e defenderá a jaqueta do sr. Luiz de Castro. Duval, que é ganhador de uma carreira em Maroñas, deverá chegar a esta capital na proxima semana.

### PONS NO GRANDE PREMIO DEZESETE DE SETEMBRO

**O galope do filho de Pipiolo agradou muito**

Pons, que amanhã se medirá de novo com Ramuntcho, foi submettido hontem a um exercicio severo na distancia do compromisso em que vae intervir. O filho de Pipiolo, montado por Th. Baptista, que será seu piloto em publico, conduziu-se muito bem e arrematou o exercicio dando excellente impressão. A distancia do classico de amanhã está mais de accordo com os seus recursos, havendo por isso esperanças de que consiga ganhar pela primeira vez nas nossas pistas.

### MAIS UM CAVALLO QUE DESAPPARECE

**Scaramouche morreu na fazenda do seu proprietario**

Na fazenda do seu proprietario, sr. Emilio Carrica, acaba de morrer o cavallo Scaramouche, por Hellon e Chevrette, importado com o nome de Chevreuil. Na sua rapida passagem pelas pistas, que abrangeu apenas uma temporada, a de 1926, o companheiro de blusa de Spahis, que chamava a attenção pela harmonia de suas linhas, pouco póde produzir. Correu apenas seis vezes, para conseguir uma victoria e duas classificações. Ao ganhar, o filho de Hellon derrotou Audaz, Panard e Romulus, tendo coberto 1.000 metros em 65 4|5 segundos, em pista de areia, pesada, montado por W. Lima. Levantou em premios a quantia de 6:000$000.

### EM PREPARO PARA A CORRIDA DE AMANHÃ

**Os pensionistas de Aggeu de Souza, no Derby-Club**

Os pensionistas do entraineur Aggeu de Souza que tomarão parte na corrida de amanhã — Belliqueux, Estimo e Rhodesia — estiveram, hontem, no Derby-Club, onde galoparam bem. O exercicio do primeiro, que pela primeira vez pisava naquella pista, agradou bastante e póde ser considerado adversario muito sério do favorito Destemido.

### O TURF NA INGLATERRA

**Foi decretada a fallencia do famoso Donoghue**

*Londres*, 14 (U. P.) — O jornal "Morning Telegraph" annuncia que o juiz decretou a fallencia do famoso jockey Steve Donoghue, que ganhou seis vezes o Derby. Segundo as regras que regem as corridas, essa situação não o prejudicará na sua profissão.

*Doncaster*, 14 (U. P.) — Disputou-se aqui hoje a Taça de Doncaster, que foi conquistada por Pons Asinorum, do sr. Soljoel. O segundo logar coube a Silver Hussar, do principe Aga Khan, e o terceiro a First Flight, de lady Scarborough.

Correram tres animaes. Pons Asinorum venceu por seis corpos. As apostas fizeram-se, respectivamente, na proporção de um a dois, nove a quatro e cem por oito.

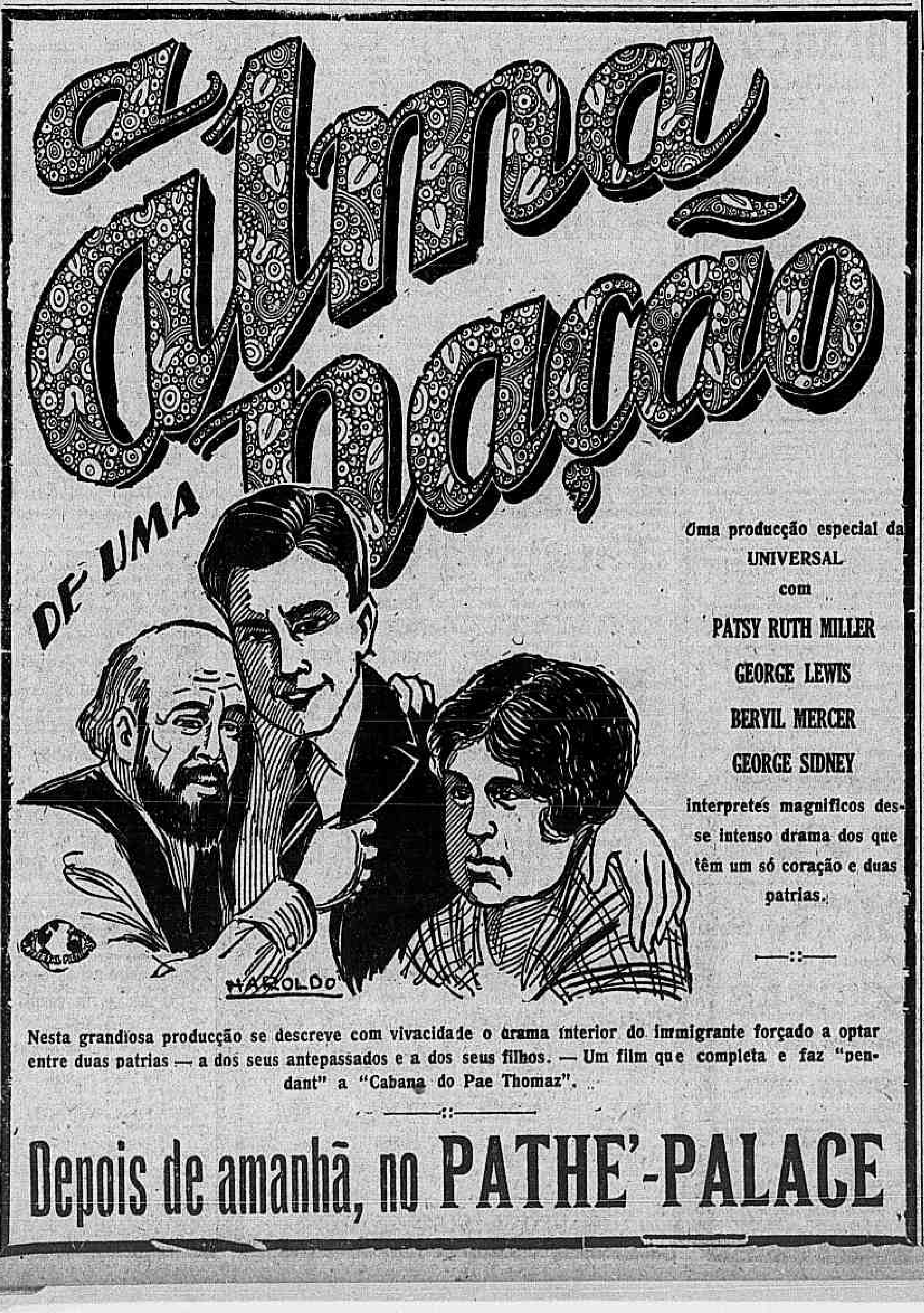


## REMO

### OS CAMPEONATOS DE REMO DE 1928

**Os sports nauticos do Rio e São Paulo em ebulição**

Este anno a C. B. D. não fará disputar os campeonatos de Remo.

Tal resolução foi tomada pelo sr. Renato Pacheco, de accordo com as leis internas que permittem o presidente e as commissões technicas, alterarem os regulamentos dos diversos campeonatos disputados sob o patrocinio da entidade maxima nacional.

Dentro de tal competencia o presidente da C. B. D. ouvindo as suggestões de um pretenso congresso aquatico, resolveu não realizar no corrente anno os campeonatos de Remo.

Achamos que não devia tomar uma deliberação tão importante sem procurar ouvir officialmente as opiniões das entidades interessadas e com especialidade os dois maiores centros nauticos do paiz, como o sejam Rio e S. Paulo.

Em não ter feito tal consulta, reside o erro do actual presidente da C. B. D., e que tanta celeuma está levantando nos meios sportivos paulistas e cariocas.

A Federação Paulista ao ter ha dias conhecimento da infeliz resolução do sr. Renato Pacheco, não se conformou, entrando a ameaçar na forma do costume.

A Federação do Remo que tambem não concorda com a suppressão do campeonato de remo desta temporada, procura no momento approximar-se da collega de S. Paulo, para defenderem o mesmo ponto de vista, deante do adversario commum.

Esta é a situação; — de um lado o presidente da C. B. D. legalmente altera o regulamento do remo e do outro, as entidades aquaticas do Rio e de S. Paulo, acham muito justamente que em these apresentada para ser discutida numa reunião extra-legal, não póde tomar o caracter de resolução definitiva, vindo alterar profundamente a extructura da organização legal, sabendo-se que geralmente em taes reuniões os delegados não trazem orientação sobre o voto por desconhecerem as sociedades que representam os assumptos a serem ventilados.

No estado em que se encontra a questão ainda é possivel achar-se uma solução honrosa para todos e não se procure leval-a para o terreno da indisciplina, com as ameaças pueris de desligamento, como se pretende fazer e que certas attitudes deixam transparecer...

O regulamento do remo da C. B. D. ainda não foi publicado, portanto tudo se poderá fazer desde que haja boa vontade de parte a parte.

Em ultimo caso, poderá a C. B. D. a titulo de experiencia consentir que a Federação do Remo ou a Federação Paulista, promova o campeonato de 1928.

### O ANNIVERSARIO DO INTERNACIONAL DE REGATAS

Registra-se amanhã, 16 do corrente, o anniversario do Club Internacional de Regatas, verdadeiro baluarte do sport nautico, onde figura com destaque entre os seus co-irmãos, contando em suas victorias, campeonatos de remo, e natação da Cidade do Rio de Janeiro, e water-polo, série b, além de muitas provas de honra, e classicas como, duas Antunes de Figueiredo, duas Jardim Botanico, uma Sul-America, duas America do Sul, duas Commandante Midosi, uma Conselho Municipal, uma Paulo de Frontin, etc.

Por não estarem concluidas as obras nos andares superiores, a directoria, offerece á tarde de domingo, aos seus associados, um festivo réco-réco, commemorando intimamente o seu 28º anniversario de fundação e glorias.

As obras que estão em vias de conclusão, e que consta no 1º andar de salão de recepção, e baile, com capacidade para 800 pessoas, um amplo pateo para jogos sportivos de basketball, voley-ball, petéca, etc., além de confortaveis cabinas para o departamento feminino em crescente progresso.

No 2º andar, além da secretaria, bibliotheca, salão de honra, terá tambem uma sala para box e gymnastica, jogos de salão, bilhares, etc., e tambem dormitorios para athletas.

A directoria que dirige os destinos do Internacional, acha-se assim constituida:

Presidente, dr. Mario de Oliveira Brandão; vice-presidente, dr. Jacomo Jannuzzi; secretario geral, Arnaldo Areno; 1º secretario, Alerandre Pannetti; 2º secretario, Geraldo Duarte Espozel; 1º thesoureiro, Joaquim Teixeira da Costa; 2º thesoureiro, Salvador Antonio da Costa; procurador, Agostinho Galatro; bibliothecario, Abel Ramos Eiras; director geral de desportos, Carlos Magalhães; director de regatas, Olavo Galvão; director de natação, Cesar Veiga da Silva.

### UNIÃO DAS SOCIEDADES DO REMO DA LAGOA RODRIGO DE FREITAS

Serão encerradas em 4 de outubro proximo, as matriculas para a regata de 4 de novembro futuro.

**Aviso aos incautos**

De accordo com o artigo 22 dos estatutos da União, sómente terá valor a correspondencia que for assignada pelo 1º secretario. Portanto, é falsa e desprovida de valor, toda correspondencia que não estiver nas condições acima, mesmo que nella appareça a assignatura do 2º secretario ou de qualquer director da União; só substituirá o 1º quando este estiver impedido, o que, aliás, de 1927 até á presente data, ainda não occorreu.

## CYCLISMO

### A REPRESENTAÇÃO DO CLUB INTERNACIONAL DE CYCLISTAS NA PROVA CYCLE BRASIL

Conforme foi amplamente annunciado tiveram inicio no dia 5 do corrente na Cave do Beira Mar Casino as provas eliminatorias da grande prova de resistencia denominada Cycle Brasil.

A's ditas eliminatorias concorreram representantes do Cycle Club, Club Internacional de Cyclistas, Velo Sportivo de Ramos, Biron F. C., Departamento Sportivo R. F. Navaes, em um total de 15 concorrentes. O Cycle Club, a veterana sociedade cyclista apresentou Perú, Carijó, Joãosinho, Golpe II, Rapuano, Chicharrão e Veneno, e Club Internacional de Cyclistas apresentou Patricio, Portuense, Picaret e Manolo, o Velo Sportivo de Ramos apresentou Faisca, e D. S. R. F. N. apresentou Leleco, e o pugilista Camille Thomas concorreu em caracter particular.

Na primeira eliminatoria realizada no dia 5 concorreram Portuense do Internacional, Perú do Cyclo e Nelson do Byron F. C., sendo que o resultado foi favoravel ao Internacional, cujo representante venceu a dura prova de 2 horas com a distancia de 82 kilometros e 400 metros, collocando-se o Cyclo em 2º com 77 kilometros e 600 metros e o Byron F. C. em 3º com 70 kilometros e 500 metros, na segunda eliminatoria realizada na mesma data concorreram Carijó e Joãosinho do Cyclo e Faisca do Velo Sportivo de Ramos, sendo que o resultado nesta eliminatoria foi favoravel ao Cyllo, em que Carijó venceu a eliminatoria com 85 kilometros e 800 metros, collocando-se em 2º. Faisca do Velo Sportivo de Ramos com 83 kilometros e 300 metros e Joãosinho em 3º com 75 kilometros e 700 metros.

A terceira eliminatoria realizada no dia 6 a que concorreram Manoel do Internacional, Golpe II do Cyclo Club e Camillo Thomas pugilista, venceu Manolo na distancia de 80 kilometros e 800 metros, cabendo o 2º logar a Golpe II com 79 kilometros e 300 metros, e o 3º a Camillo Thomas com 78 kilometros e 800 metros, na quarta eliminatoria realizada tambem no dia 6 concorreram Patricio II do Internacional Rapoano do Cyclo Club, e Leleco do D. S. R. F. N. nesta eliminatoria em que concorreram os dois dos melhores corredores de resistencia das nossas pistas e estradas teve uma da maiores concorrencia que de socios dos clubs concorrentes quer de parte dos adeptos do cyclismo.

Podemos dizer que esta foi uma das mais sensacionaes eliminatorias, sem com isto diminuir o valor dos demais concorrentes. Patricio o valente representante do Club Internacional de Cyclistas, desde o começo da prova começou a distanciar-se dos demais concorrentes para vencer esta eliminatoria na distancia de 90 kilometros e 300 metros, collocando-se em 2º Rapuano do Cyclo Club com 84 kilometros e 700 metros e em 3º Leleco com 63 kilometros e 700 metros e em 3º Leleco com 63 kilometros e 800 metros.

A quinta e ultima eliminatoria realizada no dia 7 concorreram Picareta do Club Internacional de Cyclistas, Chicharrão do Cycle Club e Veneno tambem do Cycle, depois de um luta de 2 horas Picareta do Internacional foi vencedor na distancia de 87 kilometros, tendo-se collocado em 2º Chicharrão do Cycle com 79 kilometros e 800 metros e em 3º Veneno, tambem do Cycle com 78 kilometros e 400 metros.

Conforme o resultado acima Patricio, representante do Club Internacional de Cyclistas foi o cyclista que maior distancia percorreu em duas horas de incessante pedalar, ou sejam 90 kilometros e 300 metros (record das eliminatorias), tendo-se collocado em 2º logar na classificação geral Picareta tambem do Internacional com 87 kilometros exactos.

No desenrolar das eliminatorias, observamos que nas eliminatorias em que concorreram representantes do Club Internacional de Cyclistas, a este club couberam as primeiras collocações, motivo porque não podiamos deixar de salientar nesta nota a brilhante actuação do club do pavilhão alvi-negro. Verificamos tambem que o numero de concorrentes foi em um total de 15 assim distribuidos: Cycle Club 7 concorrentes, Club Internacional de Cyclistas 4 concorrentes, Velo Sportivo de Ramos 1 concorrente e Byron F. C. 1, e um avulso, tendo o Internacional de Cyclistas obtido o 1º, 2º 6º e 7º logares na classificação geral. No proximo domingo um grupo de associados do Internacional deverá a effeito uma passeata a Petropolis em homenagem aos corredores Patricio, Picareta, Portuense e Manolo, vencedores das eliminatorias em que tomaram parte.

### O proseguimento da 2ª série das "semi-finaes" da prova Cycle Brasil

Reiniciou-se hontem, na "Caverna" do Beira Mar Casino a prova Cycle Brasil, com a partida dos tres concorrentes á 2ª série das semi-finaes da referida prova.

São elles Rapuano, brasileiro, do Cycle Club; Patricio II, portuguez, do Club Internacional de Cyclistas e Faisca, portuguez, do Velo Sportivo de Ramos, que se encontram em esplendidas condições de treno, afim de conseguirem bater o "record" de 1.052 kilometros e 400 metros, levantado por Carijó, o destemido corredor do Cycle Club.

Amanhã, após ás primeiras 12 horas de percurso talvez se possa conhecer as forças de que dispõem esses tres valentes adversarios de Carijó, que, como este ambicionam a tão almejada classificação da prova final deste original campeonato, sobre byciclotas fixas.

## ESCOTISMO

### FEDERAÇÃO DOS ESCOTEIROS DO BRASIL

**Resenha da ultima sessão do conselho superior**

Na noite de quinta-feira passada, reuniu-se, em sessão ordinaria mensal, o Conselho Superior da Federação dos Escoteiros do Brasil, em sua séde no Pavilhão Mourisco, sob a presidencia do sr. Guilherme Azambuja, secretariado pelo 2.º secretario, David M. de Barros.

E' approvada, sem discussão, a acta da sessão anterior. O presidente sauda o futuro representante dos Escoteiros da Light, sr. S. M. Médon, que tomou parte nesta reunião. O chefe Gabriel Skinner, falando sobre a nova entidade escoteira, que é a Federação Escolar de Escoteiros, elogia o esplendido trabalho que a mesma representa, pedindo um voto de louvor para o director da Instrucção Publica e para seu principal organizador, sr. Mario Cardim, sendo approvado que o mesmo conste da acta, officiando-se a respeito. O presidente relata o feito praticado pelo escoteiro Walter Tavares, no salvamento da vida de uma creancinha, sendo approvado que uma commissão o visite e que se officie á tropa escoteira a que o mesmo pertence, Associação da Salette, congratulando-se por tão nobre acção deste escoteiro.

E' approvado que a proxima "Noite Escoteira", que esta Federação vem realizando nas sédes de suas tropas, seja na séde dos Escoteiros da Light, em data

# Qual o melhor footballer do Brasil?

## Um interessante plebiscito entre todos os nossos «sportmen»

### A medalha e a taça estão expostas na Casa Delage

O concurso popular do *Correio da Manhã*, organizado de accordo com os desejos da firma Delage, Figueira & C., está empolgando pouco a pouco o ambiente sportivo da cidade. Dirigido com a mais rigorosa honestidade e apurado publicamente em nossa redacção, todas as tardes, o plebiscito augmenta de interesse á proporção que os votos crescem, alternando-se as collocações na tabella diariamente publicada.

A firma Delage, Figueira & C., como sabem os leitores, offerece os premios para esse interessante concurso: uma riquissima medalha de ouro cravejada com 27 brilhantes ao jogador mais votado e uma belissima taça de prata ao club, a cujo quadro social pertença o felizardo vencedor. As bases do concurso são as mais liberaes possiveis, pois que cada pessoa póde mandar quantos votos queira, desde que preencha o coupon que publicamos diariamente no alto da 2ª pagina. Para o concurso podem ser votados os jogadores de toda parte do Brasil e a votação será encerrada, sem adiamentos, no dia 31 de outubro proximo futuro. No dia 1º de novembro, o *Correio da Manhã* proclamará o vencedor, esclarecendo como pretende fazer a entrega dos premios offerecidos pela Casa Delage. Os premios estão expostos na vitrine da conceituada firma Delage, Figueira & C., á rua dos Ourives, 13, onde o publico os tem apreciado como obras de fina arte que são.

### RESULTADO DA APURAÇÃO DE HONTEM

1 — Alfredinho (Rio — Fluminense F. C.) ..... 14.726

2 — OSWALDO (Rio — America F. C.) ..... 14.198
3 — HELCIO (Rio — C. R. Flamengo) ..... 13.858
4 — LINCOLN (Rio — S. C. Brasil) ..... 13.050
5 — Zota (Carangola — Ypiranga F. C.) ..... 4.456
6 — Jaguaré (Rio — C. R. Vasco da Gama) ..... 3.277
7 — João Gambini (Estado do Rio — Friburgo F. C.) ..... 2.445
8 — José Costa (Friburgo — Esperança F. C.) ..... 2.279
9 — Agricola (E. do Rio — Miracema F. C.) ..... 2.134
10 — Fernandes (Rio — Villa Isabel F. C.) ..... 1.817
11 — Rubens Carvalho (B. do Pirahy — Central S. C.) ..... 1.687
12 — Feitiço (S. Paulo — Santos F. C.) ..... 1.503
13 — Telê (Rio — Andarahy A. Club) ..... 1.296
14 — Alcebiades (Cataguazes — Flamengo F. C.) ..... 1.265
15 — Raynor (C. Itapemirim — Estrella F. C.) ..... 1.250
16 — Nilo (Rio — Botafogo F. C.) ..... 1.181
17 — Ladislão (Rio — Bangu' A. C.) ..... 1.178
18 — Wiskers Nictheroy — Rio Cricket A. A.) ..... 1.169
19 — Friedenreich (São Paulo — C. A. Paulistano) ..... 1.033
20 — Almeidinha (Porto Novo — Commercial F. C.) ..... 937
21 — Simplicio (Cataguazes — Operario F. C.) ..... 827
22 — Amado (Rio — C. R. Flamengo) ..... 808
23 — Amos Vechi (Pirahiba — S. C. União) ..... 673
24 — Osses (São Paulo — União Lapa F. C.) ..... 650
25 — Amaro Silveira (Muquy S. C. Commercial) ..... 569
26 — Antoninho (Paty F. C.) ..... 559
27 — Hugo (C. Itapemerim — Cachoeira F. C.) ..... 557
28 — Lara (Rio Grande do Sul) ..... 512
29 — Osmar (Macahé — Ypiranga F. C.) ..... 510
30 — João B. de Carvalho (Porto Novo — Commercial F. C.) ..... 502
31 — Sylvio (E. do Rio — Padua F. C.) ..... 500
32 — Pennaforte (Rio — America F. C.) ..... 343
33 — Joel (Rio — America F. C.) ..... 326
34 — Ernesto (Rio — São Christovão A. C.) ..... 298
35 — Balthazar (Rio — São Christovão A. C.) ..... 272
36 — Augusto Vanni (Cataguazes — Operario F. C.) ..... 260

**Publicamos e apuramos diariamente a votação do nosso concurso de football. Os concorrentes com numero de votos inferior ao ultimo nome publicado, constam de uma lista rubricada todos os dias, que não publicamos por ser demasiadamente extensa. A apuração é feita ás 4 horas da tarde, excepto aos sabbados, quando será iniciada ás 2 horas, em nossa redacção, na presença de quem a queira assistir.**

**O "Correio" absolutamente não vende "coupons" avulsos, só sendo apurados os recortados da propria folha.**

**Passadeira Idéal** RUA ROZARIO, 148 — dá 10 % desconto a todos os freguezes que apresentarem o coupon sportivo deste Jornal, lava-se tinge-se, passa-se roupa e reforma-se Chapéos. (15179)

que será opportunamente marcada. Tratando-se dos "ajures" desta Federação, é approvado que no primeiro domingo de Outubro se realize um "ajure" no Alto da Bôa Vista. O sr. presidente pede para que os chefes presentes communiquem quaes os escoteiros de suas tropas que têm praticado actos relevantes, dignos de receberem a medalha "Alvaro Silva" que a Liga de Defesa Nacional, pela segunda vez, vae distribuir, em sua festa a realizar-se em 15 de Novembro proximo.

Entrando-se na ordem do dia, o chefe Gabriel Skinner apresenta seu projecto para a regulamentação da Escola de Instructores de Escotismo, sendo approvado com pequenas modificações e com uma salva de palmas ao seu autor. E', tambem, approvado que a inauguração da Escola seja a 20 do corrente, na séde da Liga da Defesa Nacional gentilmente cedida por sua directoria para esse fim, como para o funccionamento desta Escola ás terças-feiras. O chefe, professor Jefferson de Araujo e Silva, fará uma palestra sobre o seguinte thema: "A Missão do Chefe Escoteiro".

O dr. Mario França, em nome da commissão sportiva, apresenta o projecto dos proximos campeonatos escoteiros de football, basketball e ping-pong, que são approvados e cujos regulamentos serão em breve publicados para conhecimento dos interessados. Os campeonatos escoteiros de football e basketball serão disputados por dois quadros: 1.º, com escoteiros até 56 kilos e o 2.º, com escoteiros até 46 kilos, com a idade maxima de 17 annos.

A regulamentação dos campeonatos de volley-ball, athletismo e natação, deverão ser apresentados pela commissão sportiva numa das proximas reuniões.

E' approvado, ainda, officiar-se ao thesoureiro desta entidade, chefe Eurico C. Gomide, actualmente a tratamento de saude em Cordeiro, transmittindo-lhe os votos da Federação pelo seu prompto restabelecimento.

Eram perto das 12 horas quando o sr. presidente encerrou esta sessão, bastante proveitosa para o bom progresso da Federação de Escoteiros do Brasil. A proxima sessão ordinaria será a 10 de Outubro.

*

**PELO RESTABELECIMENTO DO ESCOTEIRO WALTER TAVARES DA SILVA**

A Associação dos Escoteiros Catholicos de N. S. da Salette mandará rezar no dia 23 do corrente, ás 10 horas, no Santuario de N. S. da Salette, missa em acção de graças pelo restabelecimento de seu escoteiro Walter Tavares da Silva, que, com risco da propria vida, salvou uma criança na rua Visconde de Itaúna.

Por nosso intermedio, a directoria e Escoteiros de N. S. da Salette deixam aqui consignada a sua profunda gratidão a todos aquelles que se interessaram pela saude do escoteiro Walter, convidando a todos a assistir á missa que mandam celebrar no dia e hora acima indicados e desde já agradecem aos que ali comparecerem ou se fizerem representar nesse acto de religião.

*

**TORNEIO INTERNO DE TENNIS DO FLAMENGO**

A direcção do Torneio Interno de Tennis do Club de Regatas do Flamengo, escalou os seguintes encontros, para amanhã, domingo, nos "courts" da rua Paysandu':

Simples do campeonato — 8 horas — Jogo n. 1, court n. 1 — Placido Barbosa x Paulo Silva Costa.

8,15 m. — Jogo n. 2 — court n. 1 — João Figueira x C. Brandenberger.

Duplas — handicap — 8,30 m. — Jogo n. 3 — court n. 2 — Jorge S. Gomes e A. Teixeira x Carlos S. Costa e Rafael Dutra.

9,30 m. — Jogo n. 4, court n. 1 — Placido Barbosa e João Figueira x Celestino Basilio e Paulo S. Costa.

Simples — handicap — 9,10 m. Jogo n. 5, court n. 2 — R. Pister x Paulo Buarque.

9,30 m. Jogo n. 6, court n. 3 — Thomas White x A. Driancourt.

10,00 — Jogo n. 7, court n. 2 R. Medicis x Vencedor do jogo n. 5.

10,20 — Jogo n. 8 — court n. 1 — Gustavo de Carvalho x C. Brandenberger.

Afim de evitar retardamento das provas, avisa-se aos disputantes dessas provas, que não haverá tolerancia.

## POLO

**GAVEA GOLF AND COUNTRY CLUB VERSUS CLUB SPORTIVO DE EQUITAÇÃO**

**A disputa da taça Bernardino Fonseca**

Amanhã, domingo, no magnifico campo de sports do Gavea Golf and Country Club, na estrada da Gavea, realiza-se um match de pólo que promette ser dos mais interessantes, para a disputa da "Taça Bernardino Fonseca".

O encontro será entre os teams do Gavea Golf Club e do Club Sportivo de Equitação, iniciando-se ás 3,30 da tarde.

O team do Gavea Club será formado pelos senhores: capitão Mc. Neill — Walter Proayman — H. Frazer — Dr. Pyels, e o do Sportivo de Equitação dos srs.: capitão, Mauricio Ribeiro da Costa — Talles Ribeiro da Costa — Santa Rosa — Alfredo T. Santos.

A entrada no club será franqueada aos amigos dos socios.

Após o jogo haverá dansas.

## OX

**O MATCH DE HOJE**

**O campeão polonez Jean Gerbisch enfrentará Severino Cunha**

Realiza-se esta noite a annunciada luta de box entre Severino Cunha — Peitão — e o campeão polonez Jean Gerbisch que se apresentou auspiciosamente em nossos rings, vencendo Laurindo Armando por K. O.

O programma de hoje é attraentissimo, é um programma organizado por quem conhece realmente os nossos pugilistas e as predilecções do publico. Nada menos de 5 esplendidas provas fazem parte do programma.

1ª luta — Ricardo Alves, portuguez x Mario Francisco, brasileiro, em 6 ronds.

2ª luta — Virgolino de Oliveira, brasileira x Angel Sobral, hespanhol, em 6 rounds.

3ª luta — exhibição em 4 rounds — Paul Hams x Manoel Conceição.

4ª luta — Edmundo Esteves, portuguez e Armandinho, brasileiro, em 8 rounds.

5ª luta — Jan Gerbisch, campeão polonez x Severino Cunha (Peitão), em dez rounds.

**Informações**

Informações relativas á reunião pugolistica de hoje:

Local — Stadium da commissão de box, á rua Moraes e Silva.

Conducção — Os omnibus da Light — C. Municipal, Avenida 28 passarão á porta do Stadium.

Inicio — 8 e meia horas.

Abertura da bilheteria — 7 e meia horas.

No sentido de introduzir certos melhoramentos tendentes a offerecer maior conforto ao publico e assegurar de modo geral a boa marcha de um programma, o emprezario tomou as seguintes providencias:

1º — Por gentileza da Light & Power, fazer passar os omnibus que fazem itinerario pela rua Mariz e Barros directamente á porta do Stadium.

2º — Collocar no Stadium verdadeiras cadeiras de ring, em substituição aos bancos.

3º — Contratar uma banda de musica da Policia Militar.

4º — Offerecer um premio extra, a todo o lutador que vencer por K. O.

5º — Prometter pontualidade.

Os lutadores das 2 lutas preliminares devem comparecer no Stadium, ás 7 e meia, para que não haja atraso nohorario.

Jan Garbisch, campeão official da Polonia na cathegoria dos meio-pesados desde 1924, durante a sua vida pugilistica empenhou-se em 47 lutas, das quaes conta 42 victorias, sendo: 13 por K. O. e 29 por pontos. Desde 1924 tem defendido o seu titulo na Polonia uma vez por anno.

## Athletismo

**O CAMPEONATO CARIOCA**

**Duas séries de palpites que se equivalem**

Estavamos ante-hontem, á noite, no Rio Branco, numa roda de entendidos do athletismo que discutiam as probabilidades dos concorrentes ás finaes de amanhã. As opiniões divergiam em certos detalhes mas em geral concluiam do mesmo modo: pela victoria do Flamengo no total das oito provas finaes, augmentando a sua já consideravel vantagem sobre o Fluminense.

A titulo de curiosidade fizeram-se os calculos e as previsões confirmaram a opinião geral de que o Flamengo venceria no total de amanhã, apezar de uma opinião contraria.

Em vesperas do campeonato é de todo ponto interessante divulgar esses prognosticos, um do dr. Celio de Barros e outro do sr. Baptista Franco, ambos jornalistas e perfeitos conhecedores da materia. Ahi têm os leitores esses palpites:

| Dr. Celio | | | | | B. Franco | | | |
|---|---|---|---|---|---|---|---|---|
| Flamengo | Fluminense | Vasco | Botafogo | PROVAS | Flamengo | Fluminense | Vasco | Botafogo |
| 5 | 3 | 2 | 1 | 200 metros | 5 | 3 | 3 | — |
| 3 | 3 | 5 | — | 800 metros | 3 | 3 | 5 | — |
| 2 | 5 | 1 | 3 | 5000 metros | 4 | 2 | — | 5 |
| 8 | 2 | 1 | — | 400 barreiras | 9 | 2 | — | — |
| 3 | 5 | 1 | — | Vara | — | 8 | 2 | — |
| 3 | 5 | 1 | — | Distancia | 3 | 7 | 1 | — |
| 1 | — | 3 | 7 | Dardo | 1 | — | 3 | 7 |
| 5 | 2 | 3 | 1 | 4 x 400 | 5 | 2 | 3 | 1 |
| 30 | 25 | 17 | 12 | Totaes | 30 | 27 | 17 | 13 |

## Planaltina já tem telegrapho

Do intendente municipal de Planaltina, sr. Deodato Louhy, recebemos um despacho, communicando a inauguração do serviço telegraphico ali, ante-hontem.

**GONORRHÉA ?**
**YUCATY — Remedio vegetal**
**Deposito: RUA DA QUITANDA, 57**
**Rio de Janeiro.**
(15807)

## SEM FIO

**AS IRRADIAÇÕES DE HOJE**

**Radio Club**
(Onda de 310 metros)

Da 1 ás 1,10 — Boletim commercial e noticioso.

Da 1,10 ás 2 horas — Programma de discos.

Das 4 ás 5 horas — Programma de discos.

Das 5 ás 5,10 — Boletim commercial e noticioso.

Das 7 ás 8,40 — Concerto da orchestra do Hotel Avenida, sob a direcção do prof. Alcides Bonomine. Notas de interesse geral e discos variados.

Das 8,50 — Transmissão do Theatro Municipal da 16ª recita de assignatura da companhia lyrica da empresa Ottavio Scotto, com a opera Norma, interpretada pelos cantores Claudia Muzio, Besanzoni Lage, Jeghelli e Pasero. Direcção da orchestra do maestro Serafin.

**Radio Sociedade**
(Onda de 400 metros)

A's 12 horas — Hora certa — Jornal do Meio-dia — Supplemento musical até 1 hora.

A's 5 horas — Hora certa — Jornal da tarde — Supplemento musical.

A's 5,45 — Quarto de hora infantil pela senhorita Stella Velloso.

A's 6 horas — Informações commerciaes, especialmente para o interior do paiz.

A's 7 horas — Hora certa. Jornal da noite. Supplemento musical. Discos.

A's 8 horas — Programma especial de discos.

A's 8,30 — Programma especial de discos.

A's 9,10 — Transmissão do studio da Radio Sociedade do Rio de Janeiro, da Hora Musical offerecida aos nossos ouvintes pela Metro-Goldwin-Mayer do Brasil, sendo cantados e executados alguns trechos da operetta Rose Marie, em que tomam parte como cantores a sra. Anna de Albuquerque Mello e srs. Paulo Rodrigues e Sylvio Salema; violino, professor Romeo Ghipsmann; piano, professor Mario de Azevedo Souza. Será lido o enredo do film "Rose-Marie" que será exhibido segunda-feira, 17, no Cinema Rialto.

## O Brasil precisa

— de estradas de ferro e de rodagem;
— de braços para a lavoura;
— da exploração das fantasticas riquezas que se escondem no seio das suas terras;
— do desenvolvimento do seu immenso sertão immensamente rico.

Segundo o parecer dos nossos mais luminosos estadista, com a mudança da Capital para o centro do paiz, serão resolvidos de chofre todos esses magnos problemas.

A Municipalidade de Planaltina doando terras no Novo Districto Federal, recebe em troca o apoio de toda a Nação, fazendo em cada proprietario um interessado na mudança da Capital da Republica.

## "Révista das Estradas — de Ferro" —

Já está em circulação o numero 76, correspondente a 15 de setembro desta bem cuidada revista, que, como sempre, se apresenta repleta de artigos de palpitante actualidade, tanto sobre as questões ferroviarias de maior vulto, como sobre os nossos interesses economicos em geral.

Longa série desses artigos, destacaremos os intitulados: "O projecto Carneiro de Rezende sobre o intercambio de material rodante", "O momento automobilistico nos Estados Unidos", "O Brasil, berço da Civilisação", opportuno estudo inspirado na tão falada expedição Fawcett ao nosso hinterland. As secções habituaes, como "Pelas Estradas de rodagem", "Radio-telephonia", trazem tambem material digno de attenta leitura.

**Cabellos brancos?**
Como evital-os...
Uzando a Tintura "Mimo"
Caixa com 2 frascos 18$000, pelo Correio, 20$000.
Encontra-se na Perfumaria Lapenne, Rua do Theatro n. 9. (6575)

## CENTRAL DO BRASIL

A estação D. Pedro II forneceu, hontem, por conta dos diversos ministerios e outras repartições publicas, 74 passagens, na importancia total de... 2:920$000.

— Somente depois das festividades de Congonhas de Campos, serão reconstruidas as linhas ferreas, da Central do Brasil. Essa medida tem por fim evitar a perturbação do trafego durante a festividade tradicional no interior mineiro, pois os trens trafegam com grande numero de forasteiros.

— Deverão ser inauguradas officialmente, em breve, as novas cabines "Hand-Gerador", localizadas nas estações de Marechal Jardim, Homem de Mello, Engenheiro Bianor e Itatiaya, no ramal de São Paulo da Estrada de Ferro Central do Brasil. Para essa inauguração foi convidado o dr. Victor Konder, ministro da Viação. As cabines que iam ser concluidas são todas mecanicas e de ultimo modelo.

— Foram concedidos, pelo director, 15 dias de licença ao conductor de trem de 3ª classe, Affonso Meirelles Garcia e 8 dias ao praticante de conductor Antonio Vargas, ambos victimas do desastre de trem em Pedra do Sino, conforme já foi amplamente noticiado.

— O dr. Romero Zander despachou hontem os seguintes requerimentos:

Antonio dos Reis, Albino Joaquim Rodrigues de Castello Grande, sim, mediante recibo; Theodor Wille & Cia., entregue-se a primeira via do certificado, mediante recibo e pagamento da devida taxa; Leopoldo Oliveira, prejudicado, archive-se; Irineu Cordeiro de Souza, pague-se as guias annexas; Philomena de Mello Riepoli, compareça á secretaria; Francisco Marques Peixoto, Domingos Lessa, Manoel Marques, deferido; Olindo Guimarães, indeferido; Antonio Sabetta, Villas Bôas & Cia., United State Rubber Expert Co. Ltda., Muniz de Aragão & Cia., Oscar Taves & Cia., restitua-se.

## O 20º numero da "Revista Criminal"

Mais um numero da "Revista Criminal" foi posto a venda. Contem a nova lei restaurando o inquerito policial com transcripção das disposições legaes ne'la referidos, vasta jurisprudencia dos tribunaes superiores, abundante noticiario policial illustrado, galerias de expulsos e processados e das cercadas ladras, innumeras sentenças e promoções e questões criminaes discutidas pelos estudiosos da materia.

## OBJECTOS PERDIDOS

Acha-se no quartel do 5º batalhão da Policia Militar, á praça da Harmonia, para ser entregue ao seu legitimo dono, uma argola com chaves e alguns outros pequenos utensilios encontrados num bonde; por uma praça daquelle corpo

**PARIQUYNA**

Unico remedio discutido na Academia de Medicina
Formula do eminente scientista Dr. Barbosa Rodrigues
Contra todas as molestias do FIGADO
Ictericia — Calculos — Congestões hepaticas — Hepatites chronicas — Vomitos biliosos
Puramente indigena — da Flora Amazonense
MANCHAS DA PELLE (PROVENIENTE DO FIGADO)
(5384)

## PELOS CLUBS

**Democraticos** — Abre-se hoje novamente a magnifica séde da rua do Passeio, para a realização de mais outra esplendida noita, em homenagem aos adeptos e admiradores do inviolavel pavilhão alvi-negro, bem como das formosas democraticas, que são o encanto e o enlevo das hostes carapicús. Esse admiravel baile, que é de iniciativa do novel grupo "Vamos desmanchar os pares", conta com a presença de uma banda de musica da Policia Militar, que orientará as dansas até romper o sól da manhã de domingo. Vae ser, portanto, uma noite cheia de enthusiasmo e de alegria a que os carapicús vão logo mais proporcionar aos seus admiradores.

**Fenianos** — Conforme estava annunciado nas secções pagas dos jornaes, realizou-se ante-hontem, a assembléa geral extraordinaria convocada pela actual directoria dos "angorás". Para evitar disturbios, os dirigentes do "Poleiro" pediram o auxilio da policia, vendo-se, por isso, as immediações da séde da travessa São Francisco de Paula occupadas por praças e por innumeros guardas-civis, que tambem se postaram pela escadaria de accesso e nos proprios salões.

Abertos os trabalhos, foi lido o relatorio da directoria, cujas conclusões pediam a suspensão de mais de quarenta associados, componentes da facção que provocou a assembléa de ante-hontem, o que foi approvado. Por fim, em um ambiente pesado mas dentro da ordem, foi deliberado marcar-se outra assembléa geral para o dia 18 do corrente, afim de fazer a eleição da nova directoria.

Parece, desse modo, que tudo se encaminha para uma solução pacifica, como convém ao tradicional club.

Nunca expendemos a nossa opinião, que é só nossa, sobre os tristes factos já desenrolados, porque sempre reconhecemos que se de um lado havia pessoas dignas do maior acatamento, que tinham razão em proceder como fizeram, de outro ha elementos de grande responsabilidade dentro dos Fenianos, ás quaes o club deve farta messe dos louros colhidos. Admira, contudo, que os que buscaram sem cessar, grandes sympathias pela sociedade, ficassem no mais commodo dos silencios, abandonando completamente os destinos do club aos azares da sorte. Depois, porém, dos factos esclarecidos, como vae succeder agora, elles apparecem a tecer dythirambos á facção vencedora, no gozo de um feito mephistophelico. Vão ver.

Isso é que queriamos deixar aqui accentuado.

**Club Haddock Lobo** — Realiza hoje, a elegante sociedade da freguezia do Engenho Velho, um promettedor baile, em homenagem aos associados e suas familias.

Dar noticia de uma festa no Club Haddock Lobo é deixar antever uma noite encantadora, em um ambiente salutar e bom, entre pessoas da nossa élite social e distinctos cavalheiros, cuja fidalguia fica sempre muito além de todas as espectativas. Alvaro de Andrade, Rolph Quadros de Sá, Carlos Ferrão, Lima Sobrinho e o nosso collega de imprensa Adelino Ribeiro, para só citar alguns directores (paradigmas de toda a sociedade) são pessoas que têm o condão de fazer do cada conhecido um admirador e de cada admirador um amigo. A festa de hoje da querida aggremiação terá inicio ás 10 horas da noite, só terminando ás 4 da manhã. As dansas obedecerão á direcção de uma orchestra de professores.

**Orphéão Portuguez** — Realiza esta sociedade uma festa no cinema Modelo, na estação do Riachuelo, no proximo dia 19, apresentando as suas caprichosas escolas artisticas, um programma artistico verdadeiramente encantador, o qual obtivera ha dias successo ruidoso entre a culta assistencia de Copacabana.

Por certo, nova apotheose está reservada á sympathica sociedade do populoso bairro do Riachuelo, caminhando destarte, victoriosa a digressão artistica do Orphéão Portuguez, tão auspiciosamente iniciada.

**Penha Club** — Realiza-se hoje commissão "Cruz de Malta", no

**Penha Club** — Realiza hoje a séde da sociedade "leader" dos suburbios da Leopoldina, uma imponente festa em homenagem ao segundo team do Vasco da Gama. Tudo foi caprichosamente cuidado, afim de que esta festa alcance grandioso successo, como vae realmente succeder.

**Centro Musical da Colonia Portugueza** — A esforçada directoria da mais antiga das aggremiações musicaes lusitanas entre nós, levará a effeito hoje, com inicio ás 8 horas da noite, uma grandiosa festa artistico-musical-dansante, que promette alcançar um exito sem egual, de accordo com o programma já por nós publicado.

**Lusitano Club** — Commemorando a passagem do seu decimo primeiro anniversario de fundação, realiza hoje, o Lusitano Club um baile a rigor, precedido de uma sessão solenne, que dará posse aos seus novos dirigentes. Uma orchestra de professores dirigirá as dansas sem interrupção.

**Club Fraternidade Lusitania** — Esta sympathica sociedade luso-brasileira da rua General Camara, levará a effeito, amanhã, com inicio ás 6 horas, uma primorosa vesperal dansante, que, como todas as outras, transcorrerá admiravelmente, sendo as dansas impulsionadas por uma conhecida orchestra.

**Ramos Club** — Com inicio ás 9 horas da noite, realiza hoje a directoria desta aggremiação da estação de Ramos um promettedor baile, as dansas serão impulsionadas por uma orchestra.

**Endiabrados de Ramos** — Para domingo vindouro, terão os agremiados dos Endiabrados de Ramos uma festa, para a qual, os dirigentes da referida sociedade não poupam esforços em satisfazer com muita especialidade ao bello sexo sempre solicito em realçar as suas brilhantes reuniões.

Serão os pares movimentados pela harmoniosa jazz-band Ideal, bastante conhecida e merecedora de todos os applausos.

N. B. — Não terão ingresso os menores de 12 annos.

**BIONTE**
**CONDUCTOR DA VIDA**
Poderoso tonico hematogenico e nervino phospho-arsenico ferruginoso.
Indicado na neurasthenia, chloro anemia, na convalescença das molestias febris, no puerperio e em todos os estados de debilidade do organismo. (112)

## Notas religiosas

**CONEGO JOSE' ANTONIO GONÇALVES DE REZENDE**

Por motivo do anniversario natalicio do revmo. conego Rezende, amanhã, ás 9 horas, será celebrada missa com communhão geral na Cathedral Metropolitana.

São convidadas todas as associações religiosas da Cathedral e demais fieis, amigos do illustre sacerdote.

**IRMANDADE DE N. S. DA PENHA**

A administração da v. irmandade de Nossa Senhora da Penha, acaba de receber de Portugal, do pae do seu capelão-mór, padre José Maria Martins Alves da Rocha, o seguinte officio:

"Illmos. e exmos. srs. presidente e vogaes da administração e mêsa da veneravel irmandade de Nossa Senhora da Penha, do Rio de Janeiro. Se ha lenitivo para a dôr profunda que sentimos com a perda de entes queridos, certamente tal lenitivo é significado pelos actos de carinhosa deferencia, como aquelle que representa o telegramma que vs. excias. se dignaram enviar-me, apresentando-me suas condolencias pelo fallecimento de minha saudosa esposa, telegramma que, commovidamente, agradeço.

E esse meu agradecimento é tão mais sincero e profundo quanto é certo virem os cumprimentos que recebi de entidades tão notaveis como são aquellas que vs. excias. tão dignamente representam.

E não posso ainda deixar de considerar que, ao significar-me taes condolencias, vs. excias, não só quizeram tributar-me suas homenagens, mas tambem áquelle em quem sinto bater o meu coração e correr o meu sangue, e que, tão longe, e perante vs. excias. se encontra, sem de mim poder receber, e num forte abraço, a consolação muito intensa que dado me seria tambem receber.

Pedindo a Deus cumulo de bençãos ás pessoas de vs. excias. e suas exmas. familias, subscrevo-me, com a mais subida honra,

De vs. excias. atto. cro. grato. (a) Antonio Luiz Cerqueira Alves da Rocha.

Cabreiros, casa de vs. excias., aos 23 de agosto de 1928".

**PAROCHIA DE NOSSA SENHORA DA PIEDADE**

Domingo, 16 de setembro:

A's 10 horas, benção solenne dos novos sinos da matriz e inauguração da capella-mór, completamente renovada; em seguida, missa solenne acompanhada de grande e excellente orchestra, pregando ao Evangelho o revmo. monsenhor Augusto Ferreira dos Santos.

A's 4 horas sairá da matriz, em procissão, a imagem da milagrosa padroeira da Piedade, que percorrerá o seguinte itinerario:

Rua da Capella, Manoel Victorino, Clarimundo de Mello, Assis Carneiro, Manoel Victorino e da Capella.

Ao recolher a procissão será cantado solenne Te-Deum e em seguida será dada a benção com o Santissimo Sacramento. Depois da benção se iniciará o leilão de prendas.

Pedimos ás exmas. familias assistirem ás solennidades religiosas em honra da gloriosa padroeira desta grande parochia e uma prenda para o leilão.

Na benção dos sinos, servirão de padrinhos: os srs. intendente João Baptista Pereira e exma. esposa; capitão Augusto Nogeira Gonçalves e exma. esposa; capitão Raul Machado e exma. esposa; dr. Octavio Ferreira Pinto e exma. esposa; Antonio Moreira e exma. esposa; dr. José Severiano Tavares e as exmas. sras. d. Gracinda Faria Ribeiro e Maria Ferreira.

Na procissão e nos festejos externos, tocará a excellente banda de musica do Corpo de Bombeiros, gentilmente arranjada por intermedio do coronel Arthur Costa.

N. B. — As prendas podem ser entregues na matriz de N. S. da Piedade ou na residencia do vigario, rua Berquó.

**ASYLO IZABEL**

A Congregação de Santa Izabel faz a festa de Nossa Senhora das Dores, em sua capella do Asylo Isabel, no dia 15 do corrente mez, precedida de um triduo com pratica e benção do Santissimo, ás 7 horas da noite.

A festa consta de uma missa festiva communhão geral da communidade, benção do Santissimo e panegyrico da Santissima Virgem.

**MATRIZ DE SANT'ANNA**

A reunião da Liga Catholica Jesus, Maria, José que devia realizar-se amanhã, domingo, ás 7 horas da noite, por motivos de força maior ficou adiada para o domingo seguinte, 23, á mesma hora.

## O Banco de Credito, de São Paulo, vae pagar integralmente aos seus credores

*S. Paulo*, 14 (*Do correspondente*) — Têm proseguido regularmente os trabalhos da assembléa da fallencia do Banco do Credito. No dia 20 haverá a ultima reunião, devendo, então, ser apresentada a proposta de concordata para pagamento integral aos credores, sendo 40 ou talvez 50 por cento oito dias depois de homologada a concordata e o restante em prestações mensaes de 10 por cento. A proposta tem já a assignatura de credores na importancia de cinco mil contos, mais ou menos, cabendo notar que o passivo do Banco monta a cerca de seis mil contos.

## Mutilado e morto pela polia de uma machina

*S. Paulo*, 14 (A. A.) — Numa officina mecanica da rua Manoel Preto, o menor de nome Franz Sebene, hungaro de nacionalidade, foi apanhado pela polia da machina, que lhe mutilou o corpo, atirando-o, sem vida, a grande distancia.

Foi aberto inquerito.

## Concurso para 2º tenente pharmaceutico do Corpo de — Bombeiros —

Abrem-se hoje, por 30 dias, as inscripções. As condições vêm publicadas no "Diario Official" de hoje.

## Noticias da Guerra

Os alumnos do 1º anno do curso de contadores da Escola de Intendentes visitarão, no dia 18 do corrente, os armazens do Lloyd Brasileiro.

— Serão reformados, no proximo despacho, os coroneis Francisco Escobar de Araujo, da arma de artilharia; Candido Oséas de Moraes, commandante do 9º batalhão de caçadores e Heliodoro Sodré, commandante do 3º regimento de infantaria.

— Teve permissão para ir ao Estado de Sergipe, onde poderá demorar-se 30 dias, o sargento do 3º regimento de infantaria José Moraes de Almeida.

— Foi mandado addir ao Departamento da Guerra o sargento Olympio Ferreira Borges, vindo do Paraná em serviço.

— Por ter assumido o commando do 1º districto de artilharia de costa, apresentou-se ao chefe do Departamento do Pessoal da Guerra, o general José Fernandes Leite de Castro.

— Foi mandado inspeccionar de saude o sargento Walter Bello Faria.

— O ministro, por portaria, baixou as instrucções para o exame de admissão do pessoal do quadro de operarios militares das officinas de reparações do serviço de material bellico das 2ª, 4ª e 5ª regiões e circumscripções militares.

— O ministro licenciou, para tratamento de saude: por quatro mezes, em prorogação, o amanuense da Fabrica de Polvora sem Fumaça, Rufino dos Santos Oliveira, e, por seis mezes, o operario do Arsenal de Guerra do Rio de Janeiro, Eugenio Mariano da Costa.

— O ministro communicou ás delegacias fiscaes do Thesouro Nacional no Ceará e Bahia, não haver inconveniente, sob o ponto de vista da defesa nacional, na

renos de marinhas pretendidos na praia de Meirelles e no rio Sabuhé, municipio de Santo Amaro, conforme requereram Raul de Souza Carvalho e dr. Octavio Machado, respectivamente.

— Considerando procedentes as razões de crença religiosa apresentadas por Hermes Hebola Moura, o ministro mandou excluir seu nome do sorteio militar, achando-se encorporado á congregação dos Irmãos Maristas.

— O ministro providenciou sobre os seguintes pagamentos: 2:838$150 a Appelles C. Pinto & C., 689$400 a Ervedoza & C., 3:516$666 ao 2º tenente Pacifico Ferreira Lima, 3:420-004 ao 2º tenente João Corrêa Machado, 137$789 ao 1º tenente contador Oscar de Souza Bezerra, 216$660 ao major medico dr. Manoel Guedes Corrêa Gondin, 5:878$ a Carlos Garcia de Freitas, 875$ a Vasquez & C., 1:200$ ao 2º tenente Benedicto Chagas Leite, 10:500$ a Julio Luz Patenne e Basilio Puretz, 2:000$ a Antonio Joaquim Ferreira, 5:188$ á Viuva Saldanha & C., 7:350$ a Antonio Mondes Campos, 7:000$ a Miguel Archanjo de Brito, 3:352$400 a Raymundo Pessoa, 2:400$ ao 2º tenente Floriano Pimentel de Mello e 400$ a Fausto Pires Martins.

— O 1º tenente reformado Antonio José Leite foi exonerado de delegado districtal da junta de alistamento militar da 17ª circumscripção de recrutamento, visto não ter acceitado a transferencia para a zona de recrutamento que lhe competia.

— O capitão Alfredo de Carvalho Dias foi designado para adjunto do serviço de material bellico da 3ª região militar.

— Foi classificado no 3º B. C. (Piratininga), o 1º tenente contador Euclydes Joaquim Lins.

— Foram transferidos os primeiros-tenentes Victor Bastos da Silva, do quadro de ordens da 3ª Br. C. (Alegrete) para o Q. S., Rinaldo Pereira da Camara, do Q. S. para o 7º B. C. (Porto Alegre), e o 2º tenente commissionado Manoel Ondino Pereira da Silva, do 29º B. C. (Natal) para o 24º B. C. (S. Luiz do Maranhão).

## Uma eleição no Collegio Eleitoral da Junta Commercial do Estado de S. Paulo

*S. Paulo*, 14 (A. B.) — A Junta Commercial do Estado decidiu convocar os negociantes matriculados que constituem o seu collegio eleitoral, para proceder a renovação da sua directoria, cujo mandato termina a 31 de dezembro proximo.

Foi designado o dia 24 de outubro para a eleição de quatro membros effectivos e tres supplentes, que deverão servir no biennio 1929-1930.

Os negociantes matriculados, que constituem o collegio eleitoral, são em numero de 1.478.

## Da imprudencia resultou um incendio em Santos

*Santos*, 14 (A. B.) — Provocado pela imprudencia de um empregado, que accendeu um phosphoro junto a um barril de alcool, deu-se violenta explosão em um armazem da rua Oswaldo Cockrane, seguindo-se logo rapido incendio, que se communicou a todo o edificio.

Os prejuizos foram totaes. A casa commercial era de propriedade de José Rodrigues Melleiro. O predio não estava no seguro.

## Pugilato entre um advogado e um medico, na capital — paraense —

*Belém*, 14 (A. B.) — Causou grande escandalo o pugilato que teve logar hontem, pela manhã, na praça da Republica, entre o medico Carlos Arnobio Franco e o deputado governista advogado Chermont Britto.

O motivo do incidente foi questões politicas, pois que o sr. Arnobio Franco é opposicionista de destaque.

O sr. Chermont Britto estava armado de bengala. Os contendores esmurraram-se copiosamente. Os amigos de ambos interviram, separando-os

## ESTADO DO ESPIRITO SANTO

Da mensagem apresentada pelo presidente, dr. Aristeu Borges de Aguiar, apresentada ao Congresso Legislativo do Estado e lida na sessão de 7 do corrente, destacamos o seguinte trecho referente á parte financeira.

E' o seguinte:

No que se refere aos negocios da Secretaria da Fazenda, eu devo accentuar que é de franca prosperidade a nossa situação, estimulando-nos para os grandes emprehendimentos que o meu governo espera realizar.

Sobre a receita e despesa no exercicio de 30 de junho de 1927 a 30 de junho de 1928 informo, que, segundo os dados fornecidos pela Secretaria da Fazenda, "a receita arrecadada até 30 de junho montou a 30.540:478$756. Falta ainda sommar a essa cifra as arrecadações dos mezes de maio e junho da Leopoldina e das collectorias e a de junho do Posto Fiscal, devendo esse total se elevar de mais 2.244:392$060. A despesa total no exercicio montou a 44.962$922$099. Estão ahi incluidos os pagamentos que, por conta do exercicio passado, foram effectuados no correr do mez de julho. Muitos outros deverão apparecer no correr dos mezes de agosto e setembro, o que elevará de mais 1.500:000$000, approximadamente, aquella cifra."

Já é do vosso pleno conhecimento a situação do nosso malfadado emprestimo de 1908, hoje quasi inteiramente resgatado, graças aos esforços do governo passado.

O emprestimo de 1919, como já sabeis tambem pela ultima mensagem que vos foi dirigida, encontra-se quasi liquidado.

Pelo mesmo documento tivestes conhecimento da situação do emprestimo de 2.500.000 dollares e de 2.000 contos contrahidos ambos pelo governo passado, para attender ás obras vultosas em que se encontrava empenhado, o primeiro com o Banco Italo-Belga e o segundo com o Banco do Espirito Santo, os quaes estão sendo pagos regularmente nos respectivos serviços de juros e amortização.

Nos ultimos dias ainda do seu periodo governamental teve o governo proximo findo de contrair um emprestimo de 2.000 contos com Prado, Sarmento & Cia., no dia 22 de junho, emittindo o governo a favor da alludida firma uma promissoria de 2.000 contos de réis, com vencimento para 16 de março de 1929. Para garantia desse contrato, o governo depositou no Banco Pelotense-Rio, 2.353 apolices da divida publica do Estado, juro de 8 °|°. Esse emprestimo foi feito ao juro de 8 °|°, cobrado antecipadamente e mais uma commissão de 1 °|°, o que produziu um liquido de 1.860:000$000. Esse emprestimo está liquidado porque os emprestadores valendo-se de uma clausula contratual, que lhes garantia opção, receberam as apolices caucionadas ao preço de 850$000, tudo de accordo com o contrato referido.

Do relatorio que me foi apresentado pelo secretario da Fazenda, destaco o seguinte: "Logo que assumi a direcção desta Secretaria tratei de organizar os serviços em geral dando-lhes feição mais moderna, trazendo-os sempre em dia e feitos com rigorosa conferencia de modo a poderem merecer absoluta fé as cifras que apresentarem. Encontramos em Caixa para pagamento, diversas contas, montando a avultadas importancias. Tratamos de obter nos bancos locaes margens para descontos dos titulos do Estado e desse modo pudemos alliviar os encargos da Caixa, que se achava desprevenida e tambem attender aos fornecedores e empreiteiros do Estado, facilitando-lhes meios de movimentar os seus recursos. No Banco do Brasil conseguimos tambem, devidamente autorizados por v. ex., um credito de 3.000 contos garantido com caução de apolices do Estado, sendo que o credito foi aberto em conta corrente independente de commissão e com juros de 8 °|°, sobre saldos devedores, o que foi sem duvida a operação de credito mais favoravel que o Estado realizou nestes ultimos annos. Pretendemos nos utilizar dessa margem com intelligencia para trazer sempre em ordem os serviços de pagamento do Thesouro." E assim tambem podemos desde logo alliviar o Estado de algumas contas de juros mais pesadas.

Mas, como podeis facilmente verificar, não será possivel ao governo realizar as obras a que já se referiu, algumas dellas demandando importancias de grande vulto, dentro dos recursos orçamentarios, sacrificados com juros e amortização dos emprestimos referidos.

Parece-me que seria de conveniencia um emprestimo a longo prazo o qual fosse, não só de verdadeira consolidação para liquidar os já existentes, onerosos para o Estado, porque de curto prazo, pois devem ser liquidados dentro deste quatriennio, como para fazer face ás vultosas obras que temos de emprehender, do que ainda resultaria grande folga, pois os juros e amortização do emprestimo de longo prazo viriam certamente a pezar menos no orçamento.

Por um officio circular que tive opportunidade de enviar aos chefes dos executivos municipaes, estou procurando conhecer a exacta situação financeira das nossas edilidades e as necessidades mais urgentes de cada uma dellas, afim de estudar a conveniencia do Estado auxilial-as por meio de emprestimos para realização das suas aspirações mais prementes.

Talvez convenha se entenderdes de autorizar-me uma operação de credito, nella incluir importancia que razoavelmente baste para o objectivo a que acabo de me referir, desde que os Municipios dêm em contrato ao Estado as garantias que forem julgadas necessarias nos termos da vossa autorização.

O meu illustre antecessor notabilizou-se na consciencia do nosso povo por inolvidaveis serviços prestados ao Espirito Santo, bastando destacar a defesa do nosso credito com a regularização do serviço da nossa divida externa, representada pelo emprestimo de 1908, principalmente, e pelo de 1919, os quaes deixou quasi liquidados; pelo emprehendimento da grande remodelação operada na capital; pela construcção das duas pontes, a que liga Victoria ao continente, e a que transpõe o Rio Doce, em frente á Collatina, em vias de conclusão; reinicio das obras do porto; inicio da E. F. do Littoral e estradas de rodagem de alta importancia.

O Estado entrou numa phase de desenvolvimento, despertadas vigorosamente as suas forças economicas, que devem ser estimuladas e amparadas, com segura orientação, para que continuemos a progredir intensamente, de accordo com as nossas immensas possibilidades.

E' este o proposito que me anima, com fundada confiança, esperando realizar integralmente o meu programma de governo.

(15806)

## OS LADRÕES A' SOLTA

**Uma casa assaltada á luz — do sol —**

A' plena luz do dia, os ladrões entrando, hontem, na casa de n. 269 da rua do Cattete, residencia do dr. Alexandre de Mattos Rebello, deram um saque em regra, carregando um relogio, uma corrente e um par de abotoaduras de ouro, uma medalha de prata, um par de calças, seis camisas e 1:000$000 em dinheiro.

Dando pelo roubo, a victima que, na occasião da visita dos ladrões, se achava no interior da casa, foi queixar-se á policia local.

**FURTADA TRES VEZES**

Outra victima dos gatunos, sendo, esta, por tres vezes, foi d. Flora Lupi, residente á rua Augusto Severo n. 82.

Da primeira, ha pouco menos de um mez, levaram-lhe os larapios, dois pares de sapatos novinhos, que havia comprado no mesmo dia do furto, avaliados em 250$000. Da segunda, no sabbado passado, surrupiaram-lhe um annel de ouro com brilhante, no valor de 2:000$000 e 1:200$000 em dinheiro, nutrindo suspeitas, a roubada, de que o autor do furto, fôra o encerador, um individuo de nome Aguinaldo, que, estando a encerar-lhe a casa, desappareceu no mesmo dia em que a sua joia e o seu dinheiro desappareceram; e, da terceira, finalmente, que foi hontem, subtrahiram-lhe uma victrola de propriedade da inquilina de d. Flora, Zaira Gama.

Farta da indesejavel "sympathia" dos larapios por ella, d. Flora, que das duas primeiras vezes que foi furtada, não se queixou á policia, talvez por considerar isso inutil, desta terceira resolveu fazel-o, por não ser o objecto furtado de sua propriedade, e, então, aproveitando a occasião, queixou-se de tudo.

A policia — escusado é dizer — prometteu-lhe severas providencias para a prisão dos larapios...

## O combate ao amarellão e á verminose, em S. Paulo

*S. Paulo*, 14 (A. B.) — O combate ao amarellão e á verminose em geral tem preoccupado os centros de saude, mantidos pelo Serviço Sanitario.

Nos estabelecimentos modelos do Braz e do Bom Retiro foram matriculados este anno, até o mez de julho ultimo, 12.841 doentes de verminose. O numero total dos inscriptos até hoje attinge a 84.496 doentes.

## E' máo o estado da estrada Rio-São Paulo, em territorio — paulista —

*S. Paulo*, 14 (A. B.) — Continuam as queixas contra o pessimo estado de conservação da estrada de rodagem S. Paulo-Rio em territorio paulista.

Informações de Caçapava dizem que se acham estragadas offerecendo perigo, as pontes da rodovia que servem o municipio notadamente a do Matadouro e a que fica proxima da fazenda dos Irmãos Pedrosa.

Pouco antes de Apparecida existe um pontilhão em completo abandono: uma bandeira vermelha, já muito deteriorada, é o unico signal que chama a attenção dos viajantes para o perigo que correm os que se aventuram na grande estrada.

## ACADEMIAS & ESCOLAS

**Collegio Pedro II**

Estão sendo chamados com urgencia á secretaria, afim de legalizarem os seus pedidos de certificados, os estudantes:

Antonio Bernabé Martinez, Antonio Antonino de Omena, Antonio Marques Fernandes Junior, Antonio Galvão Fock, Annibal da Silva e Oliveira, Ary Guimarães, Arthur Pereira da Costa Filho, Americo de Britto Gomes, Arthur Irineu de Souza Filho, Arthur Alvares de Souza Filho, Aristoteles Palma, Adalberto Mendes, Alarico de Araujo e Silva, Arino Caetano da Silva, Alvaro Martins Meira, André Fernandes Silva Jacome, Amaury Baptista Nunes, André Nunes Junior, Alico Gerim Isnard, Aldemar Lamego de Carvalho, Alvaro Barcellos Perestrello, Arsonval Silveira de Macêdo, Aluizio de Carvalho, Balthazar da Silveira Machado, Conceição Sieiro, Domingos da Silva Oliveira, Dionizio da Silva, Dante Viggiani, Domingos Ambrosio, Daniel Cesar da Costa, Eugenio Dardis, Ernani de Góes Pereira da Silva, Eurico Gonçalves Bastos, Edgard Cornelio dos Santos Faria, Francisco de Paula Charleo Corrêa, Felisio de Paulo, Fernando Guaraná, Fernando de Oliveira Reis, Gobert de Araujo Costa, Guilherme Fernandes Maldonado, Henrique Vergolino de Campos, José Luiz Erthal, José do Amaral Ozorio, José Palone, José Guimarães Moraes, José Francesco da Costa, José Antonio Martins Romeu Filho, José da Silva Aranha, José Altino de Freitas, João da Costa Marques, João Nicolussi Junior, João Baptista Peixoto, João Baptista de Jesus, João Garibaldi Meira Lima, Joaquim Antonio da Fontoura Rodrigues, Joaquim Altino de Salles Campos, Jorge de Paula Pessoa Mendes, Jorge Neif Cury, Josias Reis, Klebs de Souza Pinto Filgueiras, Luiz de Paula, Luiz da Costa Pereira Junior, Laurindo de Azevedo Ramos, Lysander Costa Leite, Lelio Ferraz de Carvalho, Luiz Pinto Galvão, Leonel Almeida Rocha, Leib Piatigovsky, Leonardo de Souza, Luiz Marconde de Andrade Figueira Junior, Manoel Cruz, Mario Antunes, Maria Henriqueta de Araujo e Silva, Moacyr Reis, Moacyr Ferreira da Silva, Nilton Pereira de Oliveira, Newton Quintanilha, Nilton da Costa Marroig, Newton Braga, Nelson Barbosa Sampaio, Niza de Freitas Guimarães, Nelson Pires da Silva, Octavio Affonso Soares, Paulo de Castilho Gurjão, Pyro Oryt Adolphson, Paulo Torres de Carvalho Filho, Renato de Moraes Bastos, Reinulpho Gomes de Araujo, Romero de Saboya Fontes, Solon da Cunha Bastos, Scherer Lopes Pereira, Roberto Willenses, Raul Luiz Ribeiro, Sidney de Moraes e Castro, Sydney Andrews Francisco Fisher, Sylvio de Vilgena Fabiano Araujo, Vera Nunes Cotrim, Virgilio Lamaignière de Menezes, Washington Gomes Carneiro Pinto, Waldemar Martins e Yago Luiz Rossi Ferreira.

## A'S FAMILIAS

**Pratendor Carioca** (pasta) é o unico preparado que limpa e pratela os metaes, sem gastar o metal. Conserva e renova. Lojas de louça e ferragens. Dep. General Camara, 97. N. 2108. (D 18210)

## A ida do ministro Octavio Mangabeira á Bahia

*Bahia*, 14 (A. B.) — Confirma-se a noticia da vinda a esta capital, no proximo mez de dezembro, do sr. ministro Octavio Mangabeira, que passará aqui uns 30 dias.

Ao que se diz, o chanceller brasileiro vem a descanso. Parece, entretanto, certo que s. ex. aproveitará a sua estada na Bahia para intervir na escolha dos membros da futura assembléa.

**CAFE' CRUZEIRO**
**EXTRA**
**DOS MELHORES O MELHOR**
(1825)

# SEGURANÇA!

O capital que empregardes no PARQUE DA ESTRELLA repousará sobre bases solidas

**GRANDE EMPREZA AMERICANOPOLIS**

Proprietario: — Dr. Affonso de O. Santos

VENDA DE CASAS E TERRENOS EM S. PAULO E NO RIO

**PARQUE DA ESTRELLA**

Estação de Estrella: — (50 minutos do Rio) Trens das E. F. Leopoldina e Therezopolis ou pelas E. de Rodagem Rio-Petropolis e União-Industria.

CASAS POPULARES A PRESTAÇÕES

TYPO ECONOMICO: — DEZ CONTOS, pagaveis em cem prestações mensaes de 100$000, predio com 3 commodos, etc.

TYPO POPULAR: — QUINZE CONTOS, pagaveis em cem prestações mensaes de 150$000, predio com 4 commodos, etc.

TYPO MEDIO: — VINTE CONTOS, pagaveis em cem prestações mensaes de 200$000, predio com 5 commodos etc.

TYPO OPTIMO: — VINTE E CINCO CONTOS, pagaveis em cem prestações mensaes de 250$000, predio com 6 commodos etc.

N/B: — Todos os predios são magnificamente construidos de alvenaria de tijolos, com muros e gradil na frente, com passeio em volta, forrados e assoalhados com madeiras de 1ª qualidade, providos de agua corrente, banheiro, tanque, W. C., etc.

ESPLENDIDOS TERRENOS ENTRE RIO E PETROPOLIS

PREÇOS: — Lotes de 10 por 50 a 800$000, em 40 prestações de 20$000, e de 1:000$000 com a prestação inicial de 100$000 e o restante em 36 prestações de 25$000 ambos com centena para sorteio mensal.

SEDE — S. Paulo: Rua Senador Feijó, 27, 8º andar. Salas 80 a 84.

AGENCIA: — Rio: — Rua Ramalho Ortigão, 9 — 2º andar, salas 7 a 10. (antiga Travessa de S. Francisco). (15010)


## Centro dos Professores e Coadjuvantes das Escolas Nocturnas

— A grande assembléa de quinta-feira

Realizou-se, ante-hontem, em uma das salas do Lyceu de Artes e Officios, gentilmente cedida, mais uma grande assembléa desta aggremiação de professores. Aberta a sessão pelo dr. Armando Bernardes, que convidou para secretario o professor Djalma Rocha, o professor Paula Chaves, fazendo o necrologio do dr. Bethencourt da Silva Filho, pediu fosse lavrado em acta um voto de profundo pezar pelo seu desapparecimento e que, em signal de respeito, a assembléa se conservasse de pé por um minuto, o que foi feito, em signal de respeito á sua memoria.

Em seguida, continuando com a palavra o professor Paula Chaves, salientou o papel importante da Imprensa em todas as causas onde se agita o interesse publico, fazendo sentir que até então os direitos dessas classes foram respeitados pelo poder publico pela acção benefica e orientadora dos jornaes desta capital e, sendo assim, é justo que, em attenção á proposta, a Imprensa e aos serviços pelos mesmos prestados fossem acclamados socios honorarios dessa sociedade os srs. João Guilherme, do "Jornal do Brasil", e Heitor de Mello, do "Correio da Manhã". Esta proposta foi unanimemente approvada, deliberando o sr. presidente scientificar os homenageados, sendo opportunamente expedidos os respectivos diplomas.

Posta em debate a momentosa questão da equiparação de vencimentos dos coadjuvantes aos professores do Instituto João Alfredo, falou o professor Valença de Mello, que, em brilhante allocução, abordou o assumpto com felicidade e propoz, sendo approvado, que se enviasse ao executivo um memorial em que se pleiteasse a situação da classe, em face das leis em vigor, bem como de que, ao prefeito do Districto Federal e ao eminente dr. Fernando de Azevedo, director da Instrucção Publica, serão reconhecidos os direitos dos docentes nocturnos. Da confecção desse memorial ficaram incumbidos os professores Paula Chaves, Djalma Rocha e Valença de Mello.

A assembléa deliberou mais por proposta do professor Djalma Rocha, prestar condigna homenagem ao preclaro senador A. Azeredo, digno patrono da classe, em seu proximo regresso da Europa. Encerrada a sessão, foi designado o dia 27 do corrente para nova reunião.

## O festival de amanhã no Jardim Zoologico

Em beneficio da Liga da Bondade da Escola José Verissimo, realizar-se-á amanhã, da 1 ás 6 horas, no Jardim Zoologico, o bello festival cujo programma já publicamos e que tem despertado viva attenção.

Encarregou-se da parte theatral a senhorita Zuleida Goulart, tendo conseguido ensaiar as comedias "Fiscal da Light" e "Plebiscito", além de variado acto de cançonetas, monologos, etc.

A parte sportiva será composta de corridas pedestres, match de football, saltos, etc.

Tocarão as bandas da policia militar e do exercito.

Os auto-omnibus "Independencia" trafegarão para o Jardim Zoologico, partindo do Monroe de 10 em 10 minutos.

## INSTITUTO DE PREVIDENCIA

### Requerimentos despachados

Emprestimos:

Inscripções ns. 1.586 e 1.645 — Provado o exercicio, tempo de serviço, feita a liquidação, sim.

Inscripções ns. 1.641, 1.642, 1.643, 1.645, 1.647, 1.648, 1.644, 1.649, 1.650 e 1.651 — Provado o exercicio, tempo de serviço, feita a averbação, sim.

N. 9.776 — Aguarde ser o Instituto indemnizado.

N. 9.797 — Aguarde ser o Instituto indemnizado.

N. 11.526 — Restitua-se.

N. 11.597 — Aguarde ser o Instituto indemnizado.

N. 11.686 — Sim.

N. 11.688 — Sim, ficando certidão.

## O "Espana" em viagem para o Rio da Prata

Em viagem, para os portos do Rio da Prata passou, hontem, pela Guanabara o "Espana", procedente de Hamburgo e tendo feito escalas pelos portos de costume.

A unidade mercante germanica transportou regular numero de passageiros para o Rio e conduz muitos em transito, todos de terceira classe.

## O busto de Guerra Junqueiro em S. Paulo

*S. Paulo*, 14 (A. B.) — Está sendo esperado, dentro de breves dias, o busto em bronze de Guerra Junqueiro, obra do esculptor portuguez Costa Motta.

A Municipalidade vae designar uma das praças desta capital onde será erigido o monumento ao poeta da "Os Simples".

## Resolvendo uma duvida levantada sobre promoções na Inspectoria de Obras contra as Seccas

No processo relativo á promoções na Inspectoria de Obras contra as Seccas e consequente duvida levantada pela secção de Expediente do seu Ministerio, o titular da Viação exarou o seguinte despacho:

"Trata-se, no caso em apreço, de promoção por antiguidade. Em face das diversas reformas da Inspectoria de Seccas, de successivas prescripções regulamentares que regem o assumpto e das funcções de cargo ou classes equivalentes em outras denominadas, o criterio justo da apreciação do tempo de serviço é o que foi adoptado, após longo exame do assumpto, pelo actual inspector, no seu officio n. 30-S, de 25 de abril ultimo. A duvida suscitada pela secção de expediente desta secretaria foi quanto á origem da contagem do tempo: a) si este deve ser contado da época em que se instituiu a classe actual ou b) si esta contagem deve partir da classe anterior e equivalente, abrangendo a classe actual, na funcção de classes. O primeiro criterio seria o mais justo, si continuasse a existir, na classe actual, a classe equivalente e não desapparecesse com a fusão, tendo parecido justo que o tempo a contar de serviço deve ser abrangido pela classe fundida, e, sendo o tempo de serviço na classe equivalente a somma de todas as classes daquella que desde então este tempo tem corrido na Inspectoria de Seccas e Estradas, que vinham nessa classe, desde 1910, a equiparação dos officiaes, antigos e actuaes. Do exposto, approvo a apuração do expediente da Inspectoria, feita de accordo com a proposta da Inspectoria de Seccas."

## Varias portarias assignadas pelo ministro do Interior

Por portarias de hontem foram nomeados: Manoel de Almeida Junior para exercer o logar de servente de segunda classe do Hospital Paula Candido, Sylvio Pinheiro Guimarães para o de professor primario do Abrigo de Menores do Districto Federal, durante o impedimento do effectivo, e Julio Rodrigues de Carvalho, para o de ajudante de cosinheiro do Hospital Paula Candido; designados: Antonio de Carvalho, para exercer as funcções de guarda de 3ª classe do serviço de Saneamento Rural, no Estado da Parahyba, e Gilberto Martins para servente do Hospital Nacional de Psychopathas; promovidos: a servente de primeira classe do Hospital Paula Candido, o servente de 2ª classe Hemeterio Ramos de Marins do mesmo hospital, e a cosinheiro do referido hospital o ajudante de cosinheiro Januario Teixeira; e exonerado: a pedido, Sylvio Freire do logar de escrevente juramentado do tabellião do 18º officio de notas, do Districto Federal.

## Vae reorganizar o serviço de illuminação da capital — bahiana —

*Bahia*, 14 (A. B.) — Encontra-se aqui, vindo do Rio de Janeiro, contratado pelo intendente Francisco de Souza, o technico em materia de illuminação J. Paulo Yantz, que reorganizará todo o serviço da capital notadamente o do bairro commercial e das ruas Chile e Misericordia.

## O nocturno paulista quasi que se chocou com um cargueiro em Deodoro

O trem N P 4 da Central do Brasil, parou distante 1 metro do marco da estação de Deodoro, devido á cauda do trem C 34, que excedeu o marco referido.

Parou-o o manobreiro Aquino Joaquim Terra, sendo responsavel por haver sido o C 34 desviado, o auxiliar de cabine Alfredo Mercadante.

## O plano de exterminio da broca do café em S. Paulo

*Campinas*, 14 (A. B.) — Os inspectores do Instituto Agricola e Biologico de Defesa Animal visitaram, na ultima semana, 279 propriedades, onde analyzaram as condições dos cafeeiros, tomando as providencias exigidas pelo plano geral delineado pela Secretaria da Agricultura, que tem em vista o exterminio da broca do café.

## CARTEIRA DE IDENTIDADE ENCONTRADA

Foi entregue na nossa redacção uma carteira de identidade, passada pela policia do Districto Federal, em favor de Manoel Francisco da Silva, natural de Pernambuco.

# NOS THEATROS

### CARTAZ DO DIA

**CARLOS GOMES** — Theatro Comico, ás 7 1|2, 9 e 10 1|2.

**IRIS** — Comp. Macedo.

**PALACIO** — "O preto e o branco", ás 9 horas.

**LYRICO** — "O leader da maioria", ás 9 horas.

**S. JOSE'** — "A baratinha vermelha", ás 4 e 8 horas.

**TRIANON** — "O homem da cadeirinha", ás 4, 8 e 10 horas.

**PHENIX** — "Semi-núa", ás 8 e ás 10 horas.

**RECREIO** — "Cachorro quente", ás 7 3|4 e 9 3|4.

**REPUBLICA** — Fechado.

### *NOTAS & NOTICIAS*

"O BONDE DA ALEGRIA", TERÇA FEIRA, PELA COMPANHIA BRASILEIRA DE THEATRO COMICO — Engenhosa analogia ou annunciando um bonde de facto na scena do Carlos Gomes, o titulo do sainete que a Companhia Brasileira de Theatro Comico nos apresenta terça-feira proxima, continua intrigando muita gente. E o telephone da popular casa de espectaculos não descansa, a todos os instantes querem saber o significado exacto do titulo manhoso que Armando Gonzaga poz em sua peça: "O Bonde da Alegria". O que o prof. Eduardo Vieira nos garante é que ella justificará essa intensa anciedade do publico e de accordo com a mesma opinião manifestam-se todos os artistas do novo e victorioso elenco. "O Bonde da Alegria", apresenta-se terça-feira nas sessões de 7,30 e 10, 20, em primeiras de sensação, levando-se em conta não só o enthusiasmo que já se nota por parte do publico como tambem o nome prestigioso do autor, e ainda a sympathia a que se impoz a Companhia Brasileira de Theatro Comico com os seus espectaculos alegres e baratos. Lia Binatti, Manoelino Teixeira, o Manoel Durães, incumbem-se dos tres papeis principaes, tendo sido confiados a esses queridos actores comicos dois typos magnificos, um turco vendedor a prestações e um curioso chefe de familia, em torno dos quaes gyram todas as situações hilariantissimas. "O Bonde da Alegria", está recheiado de numeros de musica bem adequados, destacando-se os "chôros", que de alliança com a interpretação, justificam bem a significação da peça, uma peça que é de alegria desde o titulo. Continuam em scena, ás 7,30 e 10,20, "Vou bancar o maluco!", e ás 9 horas, "Mamãe quer casar!". "O Bonde da Alegria", alternará no cartaz, com "Vou bancar o maluco!".

—:—

"A TARDE DO PERFUME", AMANHÃ, NO CARLOS GOMES — E' amanhã que se realiza, ás 2 3|4, no Carlos Gomes, a esperada "Tarde do Perfume". A Companhia Brasileira de Theatro Comico, apresenta um programma excepcional, originalmente organizado. Inicia-se com o sainete comico de successo — "Vou bancar o maluco!", seguindo-se o "sketch" escripto de proposito por Freire Junior: "O vidro de perfume", defendido por Manoel Durães, Dulce de Almeida, Augusta Guimarães, Affonso Stuart, Fernando Rodrigues, Nella Regini e Roque da Cunha. O acto variado, com que terminará o espectaculo attraentissimo, é o seguinte: "Mundo mal feito", scena comica por Manoelino Teixeira e Georgina Teixeira; o "O perfume da creoula", cançoneta por Manoelino Teixeira; Lia Binatti em duas lindas canções de Joubert de Carvalho: "Sacy Pererê" e "Eu gosto de vancê", acompanhadas ao piano pelo maestro Vogeler; Olga Navarro, pela primeira vez entre nós, vae fazer declamação musicada, dizendo "Soldadinho que passa", de Olegario Marianno, com variações musicaes do maestro Vogeler; Arthur Castro, no tango de Guichubut, letra de Lamartine Babo: — "O perfume da mulher". Haverá farta distribuição de perfumes da casa Roger Chéramy, que tambem promove um interessante concurso entre os espectadores para saber quantos litros contém o grande frasco de Agua da Colonia Roger Cheramy em exposição no saguão do Theatro Carlos Gomes.

—:—

CACHORRO QUENTE!..." E' UMA REVISTA VICTORIOSA — Póde considerar-se verdadeiramente victoriosa a nova revista do feliz e popular escriptor Antonio Quintiliano, cujas primeiras representações, ante-hontem realizadas no theatro Recreio, formaram a mais segura garantia do ruidoso exito deste encantador original, encantador por seu poema, por sua musica, por sua representação, por sua brilhante montagem. Publico e imprensa, numa alliança admiravel, consagraram estes dois actos com amplos e justos louvores, com prolongados e enthusiasticos applausos. "Cachorro quente!...", que desde a apresentação se representa para casas "au grand complet", marcará, hoje e amanhã, com o espectaculo da "matinée", mais cinco plenos triumphos, mais cinco inegualaveis exhibições.

—:—

CONTINUA NO TRIANON O SUCCESSO DE "O HOMEM DA CADEIRINHA" — Continua agradando de maneira integral a engraçada e linda comedia argentina "O homem da cadeirinha". O comediographo Ricardo Hickens poude reunir no seu consagrado original, tudo o que de mais suggestivo fosse possivel enfeixar numa peça ligeira, num trabalho scenico de representação rapida: technica justa, dialogos que interessam, brilho e acção, figuras cheias de realidade, e os mais comicissimos effeitos de theatralidade. Ademais na interpretação da curiosa e elegante comedia, Procopio tem um papel de minudente observação theatral, conseguindo viver no palco os mais insignificantes detalhes, de verdadeira e precisa compreensão humana. Hoje em vesperal elegante ás 4 horas a mesma hilariante comedia "O homem da cadeirinha".

—:—

A TARDE DO VIOLÃO HOJE, NO LYRICO. OS AZES DESSE INSTRUMENTO COMPARECERÃO A' FESTA — Toda a cidade não fala hoje de outra cousa a não ser na tarde do violão, a linda festa que o actor Leopoldo Fróes organizou para hoje, ás 4 horas no Theatro Lyrico.

Logo mais lá estarão Gastão Formenti, Rogerio Guimarães, Pery Cunha, Benicio Barbosa, Lourival Montenegro, além de Catullo da Paixão Cearense.

Leopoldo Fróes com Lygia Sarmento, ingenua de sua companhia e Déa Robine, cantarão ao violão as ultimas canções brasileiras.

A festa divide-se em duas partes: a "alma do sertão" e a "alma da cidade" ou cabaret Fróes.

Em todas as duas partes entrarão todos os artistas.

—:—

"O PRETO E O BRANCO", HOJE, NO PALACIO THEATRO. OS ESPECTACULOS DE AMANHÃ — A peça "Perdoae-nos, Senhor!..." que estava marcada para a noite de hoje, só será representada na segunda-feira, no Palacio Theatro pela Companhia Lucilia Simões. Em substituição ao encantador original portuguez de Vasco de Mendonça Alves, a querida Companhia fará subir á scena uma comedia divertidissima, uma fabrica de gargalhadas e que constitue um dos successos melhores do magnifico elenco: "O preto e o branco" em que tomam parte todos os artistas do elenco numa das suas mais perfeitas e mais homogeneas representações.

"O preto e o branco", é uma peça muito alegre e das de exito maior nos theatros de Paris, tendo sido cedida por Sacha Guitry a Erico Braga para que elle certo do brilho da representação que "O preto e o branco" teriam no idioma portuguez. Effectivamente foi um exito extraordinario e no qual collaboraram todas as primeiras figuras do elenco que a critica carioca já fartamente elogiou quando a mesma comedia foi á scena no Theatro Republica.

—:—

CIRCO HAGENBECK — Hoje e amanhã realiza funcções á tarde e á noite o Circo Hagenbeck. Amanhã, das 10 á 1 hora, haverá visita á collecção zoologica, durante á qual tocarão duas orchestras. A ração ás feras será ás 11 horas. Do programma constam os leões afrcanos, camellos, zebras, as phocas, etc.

—:—

"SEMI-NU'A" MARCHA TRIUMPHALMENTE PARA AS 50 REPRESENTAÇÕES NO PHENIX — Ninguem acreditava... os pessimistas diziam coisas. O Phenix era considerado theatro de pouca sorte... Varias companhias falaram mal do lindo theatro.

Armando Gonzaga, o festejado comediographo patricio, escreveu no seu jornal: Norka Rouskaya e Paulo Magalhães têm estrellas radiosas. Os dois hão de dar sorte no Phenix. E assim foi mesmo. O Phenix vive cheio. A média da receita é esplendida. "Semi-núa", agrada em cheio e marcha triumphante para o meio centenario de representações. Norka Rouskaya, provou mais uma vez que as reclames não eram exageradas a seu respeito. Ella é uma grande artista na melhor accepção.

Triumpha a cada novo espectaculo e é ovacionada cada noite.

"Semi-núa", é um espectaculo fino, bem educado, brilhante.

Nada de palavras grosseiras e piadas de máo gosto. Nada de intenções maliciosas. E' um espectaculo para "jeunnes filles", um espectaculo côr de rosa, um espectaculo digno da elite brasileira.

Dahi o triumpho! Hoje, 2 sessões e amanhã 3 com a matinée blanche que vae encher o Phenix de moças bonitas... Dia 20, quinta-feira proxima, festa de Paulo de Magalhães, em homenagem á Light.

—:—

JOSE' SOARES — O activo e zeloso secretario da Companhia Procopio Ferreira faz annos hoje. Artista consciencioso e administrador habil, José Soares é um desses homem indispensaveis, raros agora, que se dedicam ex-

José Soares

tremamente aos negocios de sua dependencia. E', além disso, um eterno rapaz, todo coração, que enleia os amigos. Não lhe hão de faltar, por tudo isso, muitos abraços no dia de hoje.

—:—

"O LEADER DA MAIORIA" POR LEOPOLDO FRO'ES, NO LYRICO — Hoje será o unico sabbado em que se representará no Lyrico a interessantissima comedia de Abbadie Faria Rosa: "O Leader da Maioria", tres actos esplendidos de critica aos nossos habitos de fazer politica pessoal em detrimento dos interesses geraes do paiz. Não personalizando influencias parlamentares, "O Leader da Maioria", talvez seja um composto de varios factos conhecidos de toda a gente e admiravelmente levados para a scena por um consagrado escriptor como é Abbadie. A interpretação da peça está á altura do seu grande valor literario. Leopoldo Froes tem no protagonista um esplendido ensejo de comprovar o seu grande valor, interpretando esse curioso typo de elegante bem escrupulos, com uma veracidade que só grandes artistas lhe podem dar.

Têm parte activa na representação: Brunilde Judice, Placido Ferreira, Pepita de Abreu, Antonio Ramos, Lygia Sarmento, Salu' de Carvalho, Cordelia Ferreira, Gervasio Guimarães, Clotilde Duarte, Caetano Junior, Amelia Pastiche e João Silva.

"O Leader da Maioria", repete-se amanhã, tanto na vesperal como no espectaculo da noite, dando a sua ultima representação depois de amanhã. — Terça-feira, unica representação, neste theatro, a pedido, da notavel creação de Fróes em "O Illustre Desconhecido".

—:—

O NOVO ORIGINAL DE ARMANDO GONZAGA: "A DESCOBERTA DA AMERICA", TERA' A SUA PRIMEIRA NA QUARTA-FEIRA, NO LYRICO — Armando Gonzaga, o feliz autor de tanta comedia interessante, vae desta vez ser interpretado por Leopoldo Fróes, no Lyrico, na proxima quarta-feira. A sua nova peça intitula-se: "A Descoberta da America". Mas tranquilizem-se os que não apreciem os estudos historicos, que Armando Gonzaga não vae dar lições sobre os motivos que levaram Christovão Colombo a acceitar recursos dos reis catholicos de Hespanha para vir descobrir as terras que actualmente são o engano dos europeus fossilisados... Não, Gonzaga não escreveu uma manual de ensino e sim uma comedia que elle proprio classifica de "vaudeville" para nelle caberem os episodios mais comicos de uma acção adrede combinada para fazer rir o mais sizudo dos espectadores.

"A Descoberta da America" tem uma figura engraçadissima expressamente escripta para Leopoldo Fróes. E os seus comediantes tambem têm papeis dignos do seu valor artistico.

—:—

MAIS UM SUCCESSO DA COMPANHIA DO IDEAL — Está em maré de successos a Companhia de Revistas Modernas (theatro para rir) que está actuando no Cine Theatro Ideal, pois a segunda peça que levou á scena, a revista "A mulher que eu arranjei", original de Carlos Bettencourt, alcançou um grande exito, e firmou mais ainda os bons creditos do magnifico elenco do Ideal, que está proporcionando ao publico espectaculos verdadeiramente encantadores.

"A mulher que eu arranjei", tem todas as qualidades para agradar e sobre tudo um excellente desempenho. Palitos, o primeiro comico da Companhia, tem mais uma vez occasião de fazer rir o publico do principio ao fim e as distinctas actrizes Itala Ferreira, Zulmira Miranda, Judith de Souza, Payta, Maria Amelia e Tosca Querzé, todas em interessantissimos papeis, encantam a platéa em numeros de diversa indole, como sambas, fados, fantazias, canções, bailados etc. Olavo de Barros, que ensceniou a peça com tanto brilho, Ferreira Maia e I. Norath egualmente concorreram para o grande exito da hilariante revista.

—:—

"ELLA E' BOA", HOJE E AMANHA, NO IRIS — A Companhia de Revistas Antonio de Macedo, dá hoje e amanhã, no Cine Theatro Iris, as ultimas representações engraçadissimas da revista "Ella é bôa", original de Cardoso de Menezes e que foi um dos maiores successos desta companhia.

Na segunda-feira, muda o seu cartaz, apresentando a nova revista de Jota Martins, "Ora vejam só!...", revista muito hilariante, tendo dois formidaveis "sketchs".

Conchita Ulia e Aurora Aboim vão interpretar na mesma, numeros muito interessantes, estando a parte comica entregue aos conhecidos artistas Henrique Alves, Carlos Hailliot e Manoel Rocha.

Mechita Cobos, que deve hoje reapparecer no palco do Iris, apresentará lindissimos bailados e interpretará um numero de exito garantido e que muito surprehenderá o publico.

—:—

"AS ESTRE'AS DE DEPOIS DE AMANHÃ, NO SÃO JOSE'" — Depois de amanhã, nas sessões de 4.20 e 3.20, engalana-se o Theatro São José. E' que apresenta o seu elenco seductoramente augmentado, com a reapparição de Mariska e suas bailarinas e com as estréas de João Martins, Guy Martinelli e Aline Mello, que fazem sua apresentação na "revuette", comica e galante especialmente escripta por Freire Junior: "Eu sou de circo". Pinto Filho, no Zé das Couves, quitandeiro e dentista-amador com vocação para o theatro, continuando o comico que rido de sempre, vae fazer rir o publico, tendo a seu lado João Martins, num emprezario que explora as "habilidades" alheias; Palmyra Silva, na presidente do Centro Feminino e na mulata Bemvinda; e Arnaldo Coutinho, num typo de "cavador" carioca que "abre estradas". A parte comica está muito bem desenvolvida em "sketchs" interessantissimos; e as cortinas coreographicas vão ter o maximo brilhantismo pois Mariska marcou com as suas bailarinas um fox-canção, uma estylização de fado e uma scena de geisha que são um mimo. Edith Falcão, a applaudida acoriz-cantora, e as graciosas Guy Martinelli e Aline Mello, apparecem com destaque em numeros de phantazia, estando os demais papeis de destaque distribuidos a Augusto Barone, João Celestino, Durvalina Du Arte, Sylvia de Almeida e Sliva Aranha. Hoje e amanhã, ultimas de "A Baratinha Vermelha". Na téla, o theatro São José está dando as ultimas exhibições de "Ramona" e "O homem féra". Segunda-feira, com a renovação do programma, "Napoleão".

## Uma portaria declarada sem effeito

O ministro do Interior declarou sem effeito a portaria de 22 de agosto findo que designou Antonio Pereira de Oliveira para exercer, como contratado, as funcções de servente do Hospital Nacional de Psychopathas.


# D. C.

# Club dos Democraticos

**Leader do Carnaval Carioca**

FUNDADO EM 1867

CASTELLO

**Rua do Passeio, 62**

RIO DE JANEIRO

HOJE -:- HOJE

*15 de Setembro de 1928*

# MAJESTOSO BAILE

para solemnizar a fundação do

GRUPO

## VAMOS DESMANCHAR OS CASAES

**Fla-Flú**

SECRETARIO GERAL

Na porta as ordens são as mesmas...

**Carta-Branca**

1º THESOUREIRO


## Na Instrucção Publica

Portarias hontem assignadas pelo director:

Designando a adjunta de 3ª classe, Emilia de Macedo, para servir no curso complementar annexo á Escola Alvaro Baptista; adjunta de 2ª classe Francisca Rodrigues Pessoa de Andrade Fraenkel para servir no curso complementar annexo á Escola Souza Aguiar; o contra-mestre de torneiro em madeira, Julio Pereira Mendes, para servir na Escola Visconde de Cayru'; o professor de musica Boaventura Ribeiro, para ter exercicio no Instituto João Alfredo; o mestre de encadernação, addido, Fabricio Cesar de Souza, para servir na officina de encadernação da Escola Alvaro Baptista; o contra-mestre de ajustador Theodomiro Rodrigues Pereira, para leccionar technologia da profissão, na Escola Souza Aguiar.

Requerimentos despachados pelo director geral:

Haydée Barreto de Assumpção — Indeferido.

Francisco Paes de Oliveira (Escola de Marinha Mercante do Rio de Janeiro) — Deferido.

Exigencias da 4ª secção — Maria Conceição da Veiga Menezes — Apresente attestado medico.

## As emanações do enxofre intoxicaram-no

Quando, com outros, se entregava ao serviço de expurgo, hontem, na rua Visconde de Itauna, esquina da praça da Republica o mata-mosquitos David da Silveira Villela, intoxicou-se com os gazes despendidos do enxofre.

Depois de soccorrido pela Assistencia, David recolheu-se á sua residencia, á travessa Octaviano n. 153.

## Com as pernas fracturadas num accidente

Colhido por um guindaste, quando trabalhava, no armazem 12 do Cáes do Porto, o estivador Antonio José de Almeida, teve as pernas fracturadas.

Conduzido á Assistencia, Antonio foi medicado, sendo internado em seguida, no Hospital da Cruz Vermelha.

## O magisterio bahiano vae sendo pago

*Bahia*, 14 (A. B.) — A divida antiga do Thesouro do Estado para com o professorado, deixada pelas administrações anteriores á do sr. Góes Calmon, que era de setenta e muitos mezes, foi reduzida, pelo ultimo pagamento, a 36 mezes, sem atrazar os que se vão vencendo.

# Secção automobilistica

## UMA VICTORIA DA GRAHAN — PAIGE —

O sr. J. Gentil Filho, representante desses carros no Rio, acaba de receber o seguinte telegramma:

*"São Paulo* — Os quatro carros Graham Paige ganharam os quatro primeiros logares das quatro categorias. Conquistamos a Taça Washington Luis. — Congratulações. — *Corbisier."*

## INSPECTORIA DE VEHICULOS

Estão chamados a comparecer dentro de 48 horas para responderem por infracções que lhes são attribuidas, os conductores ou proprietarios dos autos abaixo mencionados.

Infracções do dia 5:

Por desobediencia ao signal — Autos numeros: 6 — 23 — 176 — 211 — 269 — 2 — 208 — 475 — 597 — 892 — 1001 — 1211 — 1808 — 2572 — 3141 — 4069 — 4330 — 6156 — 7467 — 8055 — 9136 — 9338 — 9956.

Por excesso de velocidade — Autos numeros: 23 — 126 — 146 — 160 — 172 — 173 — 174 — 189 — 193 — 198 — 262 — 286 — 289 — 290 — 292 — 305 — 37 — 178 — 502 — 1011 — 1733 — 1988 — 2448 — 2449 — 3051 — 3078 — 3210 — 3577 — 3678 — 3748 — 3749 — 4213 — 4714 — 4644 — 4742 — 5577 — 7341 — 7410 — 8957 — 9007 — 9262 — 9804.

Por interromper o transito — Autos numeros: 211 — 2590.

Por descarga aberta — Autos numeros: 269 — 183 — 756 — 870 — 1742 — 2584 — 3160 — 5567 — 5835 — 6623.

Por estacionar em logar não permittido — Autos numeros: 1 — 2009 — 2093 — 2701.

Por meio fio e bonde — Autos numeros: 92 — 3911.

Por contra a mão — Autos numeros: 126 — 2860 — 7659 — 8003 — 8256 — 8672.

Por circular para angariar passageiros — Auto n. 208.

Por estar desuniformizado — Auto numero 2342.

Por abandono — Auto n. 5912.

Por numero occulto — Auto numero 4764.

EXAME DE MOTORISTA

Chamada para hoje, ás 8 horas — Pedro Antonio Calonio, Custodio de Carvalho, Walter Benjamin Weinschenck, Adhemar de Toledo, Francisco de Carvalho Azevedo, Adonay de Souza Carvalho, Joaquim Duarte Monteiro, João Baptista de Carvalho Santa Rita e Antonio Macedo Reis.

Prova pratica — Antonio Honorio e Carlos Pereira Belém.

Prova regulamentar — Benjamin de Azevedo.

Turma supplementar — David de Almeida Cruz, Celestino da Silva, Manoel Albino Barbosa, Armando da Fonseca e Francisco Gonzalez.

Chamada para hoje, ás 9 1|2 horas — Hans Hoy, Eduardo Lobão de Brito Pereira, Carlos de Queiroz Burle, Jorge Maurer, Manoel José Duarte, Eduardo José de Almeida, Antonio Joaquim Salgado, Manoel Pereira, João Martins e Sylvio Miranda Freitas.

Prova pratica e regulamentar — Agenor Marcellino de Carvalho.

Prova regulamentar — José Augusto de Souza, Pedro Seda e Antonio Fortunato de Andrade.

Turma supplementar — Cesario da Silva, José Nogueira de Almeida, Ernesto Mendes, Sylvio Gaeinter e Isaias Marques de Araujo.

— Resultado dos exames effectuados em 14 do corrente:

Motoristas approvados — Alberto de Magalhães, Avelino da Silva, Francisco José Moreira e Adelino Araujo da Costa.

Inhabilitados e reprovados — Quatro.

# DECLARAÇÕES

## Veneravel Ordem Terceira de S. Francisco da Penitencia

**A Administração desta Veneravel Ordem faz celebrar, segunda-feira, 17 do corrente, com toda a sumptuosidade, a festa da Impressão das Chagas no Corpo do Seraphico São Francisco de Assis.**

**A festividade principiará ás 10 1|2 horas, com missa solemne, officiando o Revmº Commissario da Ordem, frei Rogerio Neuhaus, acolytado por frades franciscanos.**

Ao Evangelho occupará a tribuna sagrado o illustre orador sacro Revmº Dom Mamede da Silva Leite, Bispo de Sebaste, que fará o panegyrico do milagroso Patriarcha.

A parte musical está entregue á competencia do distincto maestro Revmº Padre Antonio Romualdo da Silva que, sob sua regencia, fará executar o seguinte programma de musica sacra:

- Preludio Symphonico, de E. Bottigliero;
- Intreitus, de F. Mattoni;
- Kyrie et Gloria, de Rheinberger;
- Graduale et Sequencia, de P. Magri;
- Salve, Regina, de R. Rosso;
- Credo, de G. Foschini;
- Offertorium, de E. Biederman;
- Sanctus et Benedictus, de Rheinberger;
- Agnus Dei, de Rheinberger;
- Communio de L. Perosi
- Marcha Final, de A. Guilmant.

A's 18 horas, depois da execução do Preludio, de G. Coronaro, será lida a nominata dos irmãos eleitos para os diversos cargos da Ordem, no anno compromissal de 1928 a 1929, havendo, em seguida, solemne "Te-Deum" Laudamus, de R. Rosso; Antiphona, de G. Oltrasi; Hymno Nacional, de F. Manoel;

— Marcha, de B. Bellando.

De ordem do carissimo irmão Ministro, e em nome da Mesa Administrativa, convido a todos os nossos irmãos a reunirem-se em a nossa Egreja, afim de assistirem a estes actos em louvor do Santo Patriarcha São Francisco de Assis.

Secretaria da Veneravel Ordem, 10 de Setembro de 1928. — O Secretario, Severino Vellozo de Carvalho Junior. (15505)


# Aproveitem os Ultimos Dias do Grande Queima Forçado que "A' NOBREZA"

**está fazendo!**

**Aproveitem se puderem!**

**A melhor e unica opportunidade deste anno!!!**

**95-Uruguayana-95**

Bom Paladar

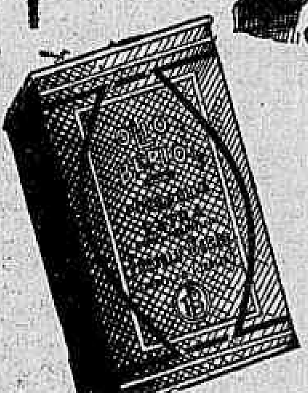

Nada ha melhor que certos alimentos feitos com puro azeite de oliva. Porém é necessario que esse azeite seja bom para não ser prejudicial á saude e dar, ainda, bom paladar aos alimentos.

O AZEITE ITALIANO "BERIO", puro de Oliva, reputado o melhor entre os melhores, é o unico que satisfaz plenamente aos consumidores devido ás suas optimas qualidades.

Pedidos aos Agentes Depositarios

**Tamega & Cia.**

AV. RIO BRANCO, 29 — Tel. Norte 2013

— Rio de Janeiro —

LIMPA METAES FINOS -PHAROL- LIMPA METAES BRUTOS

# ASTHMA

BRONCHITE ASTHMATICA

**Pós Anti-Asthmaticos**

«DESCOBERTA JAPONEZA»

O legitimo traz um japonez

Exijam sempre esta marca

A' VENDA EM TODAS AS PHARMACIAS E DROGARIAS DO BRASIL.

Marca Registrada

(14423)


### AVISO

A' PRAÇA E AOS PARTICULARES

Viuva Amelia Castro de Moraes, previne que não façam negocio com os terrenos da rua Dr. Joaquim Murtinho, proximo á estação de Curvello, fundos dos predios da rua André Cavalcante ns. 157, 159 e 161, que vão até ás vertentes do morro, atravessando a linha dos bondes de Santa Thereza, pois é unica legitima possuidora dos mesmos terrenos, conforme prova com os documentos que tem em seu poder. Para melhores informações, em sua residencia á rua André Cavalcante n. 161.,

Rio, 14 de setembro de 1928.

P. P. seu filho Manoel Monteiro de Moraes.

(18760) D

### CARLOS FRANCISCO SOLER AO PUBLICO

Carlos Francisco Soler, commissario do vapor "Affonso Penna", tendo conhecimento de existir um outro de nome egual ao seu, passa a assignar-se Carlos Soler. — Rua José Bonifacio, 55. — Rio. (D 18499)

# SECÇÃO LIVRE

## PROF. COELHO E SOUZA

Unicamente clinica de dentaduras Uruguayana, 22, 5º, Ph. C. 32 (13704)


# ANNUNCIOS

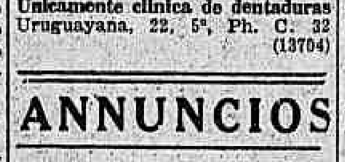

Dr. Silvino Mattos, laureado especialista em dentaduras parciaes e duplas. Corrige e repara chapas defeituosas.

Preços razoaveis. Rua 7 de Setembro, 194. Phone: Central 1.555. (D 18820)

### SOBRADO

Aluga-se novo, claro e espaçoso, á rua Theophilo Ottoni n. 87, para escriptorios. (D 18862)

### JARDINEIRO

Precisa-se um que saiba lavar automovel, á Avenida Vieira Souto numero 498. Telephone Ipanema 1370. (D 18891)

### WANTED

Lady typewriter with full knowledge of english. Write to in this paper. (D 18883)

### ESCRIPTORIO

Aluga-se um, com luz e limpeza, por 120$000 mensaes, na rua Sachet numero 10, 1º andar. (D 19401)

### VESTIDOS TAILLEUR

Executa-se com perfeição e chic, para qualquer corpo difficil, todo genero de vestidos, indo provar a domicilio. Telephone (Quitanda) Sul 1476. Rua da Passagem n. 66, sobrado. — Irene Boldrini. (D 20287)

### Soldador oxy-acetileno

Precisa-se de um nas obras da Ilha das Cobras. Admissão segunda-feira, ás 8 horas. (D 18914)

### PASSEIO A PETROPOLIS

Pela nova estrada, o mais lindo panorama, 6 pessoas, preço excepcional. PHONE NORTE 6621. (D 18904)

### CASA PARA NEGOCIO — Vende-se —

O predio acabado de construir, com salão para negocio, accommodações para familia e optima casa para familia de tratamento; á rua Columbia, canto da rua Euphrasia Corrêa, Quintono Bocayuva; chaves ao lado. Preço de occasião. Tratar com o proprietario á rua S. Christovão n. 294 A. Phone Villa 4850. Negocio urgente. (D 18903)

### PRATICO DE PHARMACIA

Precisa-se de um habilitado e que abone sua conducta. Rua Haddock Lobo, 451, pharmacia Souza Alho. (D 19399)

PEÇAM DO EXCELLENTE

### Café S. Gothardo

(D 16379)

### PENSÃO XAVIER

Rua Cassiano n. 2, Gloria. — Dispõe de bons commodos para familias e cavalheiros. (D 18919)

### MARIA ALVARENGA...

Manicure, Pedicure e Callista. — Attende a chamados pelo telephone Central 3350. (D 18917)

### PENSÃO HARDING

22, Marquez de Abrantes; a preços modicos alugam-se quartos a familias e cavalheiros. (D 18921)

### RUA SANTO AMARO

**Alugam-se com contrato os esplendidos predios dessa rua ns. 141 a 151 acabados de construir com 5 quartos, 2 salas copa, despensa, cosinha, banheiro, quartos para empregados e garage. Proprios para familia de tratamento. Podem ser vistos até 4 horas. Tratar rua Visconde de Inhauma ns. 78|80 com o sr. Motta. (D 20362)**

### PRECISA-SE

de uma boa empregada para todo o serviço de pequena familia. Exige-se referencias. Rua Aurea n. 76, (Santa Thereza). Telephone Central 1071. (D 18648)

### VASSOURAS

Aluga-se ou vende-se chacara com todo conforto, gado leiteiro. Trata-se nesta com Domingos Motta (pessoalmente). (D 20165)

### ALBUMINOL

Especifico das albuminurias e o dissolvente maximo do acido urico. (D 19009)

### ESCRIPTORIOS

Alugam-se. — RUA DOS OURIVES numero 39, 1º andar. (D 18654)

### VENDE-SE

Luxuoso automovel, ultimo modelo, por motivo urgente de viagem. Preço de occasião. Rua Piratiny n. 50. — (CONDE DE BOMFIM). (D 18652)


## COMPANHIA DE LOTERIAS INDEPENDENCIA

—

### LOTERIA DO ESTADO DO CEARA'

Resultado Geral da 75ª. Extracção realizada em Fortaleza, em 14 de Setembro de 1928.

Extracto por Cabogramma — Via Western.

| | | |
|---|---|---|
| 5.419 | (Rio) ......... | 30:000$000 |
| 6.344 | (Rio) ......... | 2:000$000 |
| 3.574 | (São Paulo) ... | 1:000$000 |
| 5.540 | (Rio) ......... | 1:000$000 |
| 9.142 | (Minas Geraes) | 500$000 |
| 6.515 | (Minas Geraes) | 500$000 |

PREMIOS DE 200$000

| | | | | |
|---|---|---|---|---|
| 6002 | 13096 | 13500 | 14030 | 15755 |

PREMIOS DE 100$000

| | | | | |
|---|---|---|---|---|
| 2357 | 3624 | 9039 | 11039 | 12401 |

PREMIOS DE 25$000

| | | | | |
|---|---|---|---|---|
| 1853 | 1876 | 2537 | 2556 | 2602 |
| 3919 | 4744 | 5910 | 6194 | 7262 |
| 7324 | 8246 | 9810 | 9889 | 11606 |
| 11654 | 11859 | 11971 | 13237 | 15768 |

PREMIOS DE 20$000

| | | | | |
|---|---|---|---|---|
| 1011 | 1033 | 1079 | 1080 | 1147 |
| 1182 | 1185 | 1213 | 1256 | 1301 |
| 1420 | 1423 | 1462 | 1504 | 1588 |
| 1594 | 1627 | 1638 | 1679 | 1694 |
| 1702 | 1731 | 1734 | 1744 | 1762 |
| 1769 | 1875 | 1920 | 1991 | 2054 |
| 2098 | 2104 | 2153 | 2183 | 2212 |
| 2259 | 2282 | 2283 | 2381 | 2469 |
| 2629 | 2639 | 2691 | 2692 | 2723 |
| 2728 | 2748 | 2750 | 2802 | 2821 |
| 2967 | 2974 | 3026 | 4032 | 3066 |
| 3116 | 3153 | 3175 | 3207 | 3230 |
| 3246 | 3307 | 3336 | 3338 | 3374 |
| 3388 | 3420 | 3507 | 3510 | 3520 |
| 3529 | 3553 | 3580 | 3651 | 3655 |
| 3667 | 3670 | 3710 | 3752 | 3774 |
| 3783 | 3807 | 3828 | 3829 | 3831 |
| 3832 | 3842 | 4000 | 4017 | 4024 |
| 4074 | 4130 | 4132 | 4137 | 4141 |
| 4147 | 4160 | 4184 | 4192 | 4199 |
| 4213 | 4263 | 4275 | 4277 | 4296 |
| 4387 | 4522 | 4525 | 4569 | 4620 |
| 4633 | 4641 | 4672 | 4688 | 4830 |
| 4873 | 4926 | 5014 | 5131 | 5206 |
| 5216 | 5243 | 5278 | 5292 | 5359 |
| 5367 | 5387 | 5416 | 5420 | 5455 |
| 5474 | 5477 | 5488 | 5501 | 5504 |
| 5533 | 5537 | 5584 | 5604 | 5624 |
| 5672 | 5691 | 5694 | 5703 | 5711 |
| 5719 | 5728 | 5742 | 5861 | 5872 |
| 5878 | 5935 | 5948 | 5960 | 5966 |
| 5983 | 5992 | 6057 | 6114 | 6189 |
| 6197 | 6293 | 6428 | 6349 | 6389 |
| 6390 | 6392 | 6408 | 6415 | 6440 |
| 6489 | 6519 | 6529 | 6569 | 6595 |
| 6698 | 6846 | 6886 | 6954 | 7015 |
| 7022 | 7024 | 7034 | 7047 | 7141 |
| 7167 | 7242 | 7248 | 7428 | 7606 |
| 7654 | 7791 | 7795 | 7904 | 8019 |
| 8123 | 8129 | 8130 | 8345 | 8321 |
| 8323 | 8395 | 8508 | 8572 | 8577 |
| 8670 | 8713 | 8763 | 8785 | 8793 |
| 8815 | 8852 | 8886 | 8930 | 8934 |
| 9239 | 9312 | 9328 | 9355 | 9411 |
| 9427 | 9460 | 9497 | 9554 | 9583 |
| 9593 | 9644 | 9672 | 9686 | 9725 |
| 9730 | 9857 | 9883 | 9896 | 10044 |
| 10068 | 10099 | 10113 | 10164 | 10284 |
| 10296 | 10325 | 10393 | 10404 | 10446 |
| 10461 | 10545 | 10582 | 10591 | 10613 |
| 10614 | 10620 | 10625 | 10650 | 10692 |
| 10713 | 10739 | 10752 | 10766 | 10768 |
| 10822 | 10847 | 10871 | 10875 | 10966 |
| 10972 | 11044 | 11065 | 11119 | 11129 |
| 11135 | 11156 | 11224 | 11268 | 11443 |
| 11465 | 11738 | 11791 | 11796 | 11837 |
| 11862 | 11872 | 11917 | 12045 | 12198 |
| 12214 | 12237 | 12264 | 12290 | 12318 |
| 12347 | 12677 | 12747 | 12815 | 12875 |
| 12896 | 13029 | 13033 | 13078 | 13107 |
| 13277 | 13285 | 13403 | 13407 | 13469 |
| 13583 | 13691 | 13886 | 13892 | 13972 |
| 13979 | 13984 | 14086 | 14156 | 14171 |
| 14210 | 14250 | 14261 | 14367 | 14373 |
| 14660 | 14671 | 14701 | 14758 | 14790 |
| 14823 | 14840 | 14903 | 14909 | 14956 |
| 14957 | 14964 | 14966 | 15004 | 15008 |
| 15085 | 15093 | 15095 | 15132 | 15147 |
| 15158 | 15217 | 15244 | 15283 | 15318 |
| 15330 | 15540 | 15554 | 15571 | 15686 |
| | | 15691 | | |

Terminações

Todos os numeros terminados em 9 têm 15$000.

Esta lista é official.

# Actos funebres

## Dr. Americo Werneck

✝ A familia Americo Werneck convida a todos os seus parentes e amigos para assistir á missa que será celebrada por occasião do primeiro anniversario do fallecimento do seu querido chefe DR. AMERICO WERNECK, no dia 17 do corrente, segunda-feira, ás 9 1|2 horas, no altar-mór da egreja de S. Francisco de Paula. (D 20318)

## Francisco Ignacio Martins

(MISSA DE 3º MEZ)

✝ As filhas, netos e genro do pranteado e saudoso pae, avô e sogro FRANCISCO IGNACIO MARTINS, convidam os seus parentes e amigos para a missa de 3º mez que mandam rezar por sua alma, no altar-mór da egreja de S. Francisco de Paula, segunda-feira, 17 do corrente, ás 9 horas. (D 18814)

## Feliciana Carlota Romeiro

✝ Cecilia Romeiro de Oliveira, Laura Gouvêa e filhos, Jorge Gouvêa e senhora, Oswaldo Miranda e senhora, viuva Agra e filhos, Eduardo Malheiro Dias e filho, agradecem ás pessoas que prestaram as ultimas homenagens a sua irmã, prima e tia FELICIANA CARLOTA ROMEIRO, e convidam a assistir á missa de setimo dia que mandam rezar no dia 17 do corrente, ás 9 horas, na egreja da Boa Morte, confessando sua gratidão. (D 18833)

## José da Cruz Senna

(7º ANNIVERSARIO)

✝ Dolores Senna di Genaro, sua mãe e os enteados de JOSE' DA CRUZ SENNA, mandam celebrar depois de amanhã, segunda-feira, 17 do corrente, 7º anniversario de seu fallecimento, uma missa, ás 10 horas da manhã, no altar-mór da egreja de N. S. do Carmo. Antecipam seus agradecimentos a todos que comparecerem a este acto de religião. (D 18813)

## Arthur da Costa Soares

✝ Julia Vieira Soares, Amelia Vieira da Costa, João da Costa, Julia Vieira de Barros, Avelino de Barros, viuva e sobrinhos de ARTHUR DA COSTA SOARES, convidam seus conhecidos e amigos a acompanharem os restos mortaes, hoje, ás 17 horas, da rua das Laranjeiras n. 21, para o cemiterio de S. João Baptista, o que desde já agradecem. (D 19400)


# GUARANA' Maués

**Em fruta, em bastão e em pó, Deposito geral, Rua do Ouvidor n. 120. Tel. N. 1215. — *CASA GUARANA'*.**

(17120)

## Floricultura Barbacena

**Corôas e Palmas de flôres naturaes por preços modicos. Assembléa, 113. T. 1837 C.** (7597)

### SOCIO COMMANDITARIO

Firma estabelecida nesta capital, com pequena fabrica de chapéos para senhoras, com optima freguezia no interior, desejando ampliar seus negocios, precisa de um socio commanditario com 10 a 20 contos. Negocio sério e sem intermediarios; cartas por favor para P. R. neste jornal.

### ELECTRICISTA-ENROLADOR

Precisa-se de um nas obras da Ilha das Cobras. Admissão segunda-feira, ás 8 horas. (D 18914)

# A VIDA COMMERCIAL

## CAMBIO

RIO

Funccionou o mercado de cambio, hontem, regularmente estavel e estacionario. Continua sem procura e sem maiores negocios, tanto sobre a bancaria, como sobre a particular.

O Banco do Brasil, operou a 5 31|32 d. e os outros a 5 121|128 d., com dinheiro a 5 63|64 d. para o papel particular.

O mercado fechou estavel.

### TABELLA DOS BANCOS

90 d/v.

Londres . . . 5 15|16 a 5 31|32
Paris . . . $326 a $327
Nova York . . . 8$300 a 8$34[illegible]
Canadá . . . [illegible]

A' vista

Londres . . . 5 7|8 a 5 57|64
Paris . . . $328½ a $327½
Nova York . . . 8$360 a 8$374
Italia . . . $440 a $44[illegible]
Portugal . . . $382 a $390
Buenos Aires (papel) . . . 3$550 a 3$60[illegible]
Buenos Aires (ouro) . . . 8$090 a 8$120
Allemanha . . . 2$002 a 2$010
Suissa . . . 1$618 a 1$620
Montevidéo . . . 8$600 a 8$650
Belgica (papel) . . . $233 a $235
Belgica (ouro) . . . 1$165 a 1$175
Hespanha . . . 1$388 a 1$400
Suecia . . . 2$246 a 2$255
Tcheco-Slovaquia . . . $249½ a $250
Chile . . . [illegible]
Dinamarca . . . 2$247 a 2$255
Hollanda . . . 3$372 a 3$380
Syria e Palestina . . . [illegible]
Noruega . . . 2$246 a 2$255
Canadá . . . [illegible]
Japão (yen) . . . 3$850 a 3$890
Austria . . . [illegible]
Russia . . . $054½ a $057
Vales ouro, por 1$ . . . [illegible]
Vales, café . . . [illegible]

MOEDAS

Libras (ouro) . . . 41$800 a [illegible]
Libras (papel) . . . [illegible]
Dollars (ouro) . . . [illegible]
Dollars (papel) . . . [illegible]
Pesetas (papel) . . . [illegible]
Liras (papel) . . . [illegible]
Escudos (papel) . . . [illegible]
Peso uruguayo . . . [illegible]
Peso argentino (papel) . . . [illegible]
Reichsmark (papel) . . . [illegible]

CABO

Londres . . . 5 55|64 a 5 223|228
Nova York . . . 8$410 a 8$420

Italia . . . $442 a $444
Paris . . . $329½ a $331
Belgica (ouro) . . . 1$172 a 1$174
Belgica (papel) . . . $326 a $326½
Portugal . . . $385 a $39[illegible]
Hespanha . . . 1$390 a 1$40[illegible]
Tcheco-Slovaquia . . . [illegible]
Suissa . . . 1$625 a 1$63[illegible]
Buenos Aires (papel) . . . 3$560 a 3$56[illegible]
Allemanha . . . 2$010 a 2$01[illegible]
Hollanda . . . 3$390 a 3$39[illegible]
Dinamarca . . . [illegible]
Montevidéo . . . 8$623 a 8$63[illegible]
Japão (yen) . . . [illegible]
Noruega . . . [illegible]
Canadá . . . [illegible]

### CURSO OFFICIAL DO CAMBIO

90 d/v. — A' vista

S/Londres . . . 5 121|128 — 5 113|12[illegible]
Nova York . . . — 8$39[illegible]
Buenos Aires (papel) . . . [illegible]
Buenos Aires (ouro) . . . 3$55[illegible]
Portugal . . . [illegible]
Hespanha . . . [illegible]
Tcheco-Slovaquia . . . [illegible]
Rumania . . . [illegible]
Syria . . . [illegible]
Palestina . . . [illegible]
Montevidéo . . . [illegible]
Italia . . . [illegible]
Canadá . . . [illegible]
Japão (yen) . . . [illegible]
Paris . . . [illegible]
Hollanda . . . [illegible]
Chile . . . [illegible]
Austria . . . [illegible]
Suecia . . . [illegible]
Noruega . . . [illegible]
Dinamarca . . . [illegible]
Belgica (papel) . . . [illegible]
Belgica (ouro) . . . [illegible]
Allemanha . . . [illegible]
Vales ouro, por 1$ . . . [illegible]

EXTREMAS

Bancaria . . . 5 15|16 a 5 31|[illegible]
Bancaria . . . [illegible]

MOEDAS

Libras (ouro) . . . [illegible]
Libras (papel) . . . [illegible]
Dollars (ouro) . . . [illegible]
Dollars (papel) . . . [illegible]
Francos (papel) . . . [illegible]
Reichsmark (papel) . . . [illegible]
Escudos (papel) . . . [illegible]
Pesetas (papel) . . . [illegible]

## MERCADO DE CAMBIO DE SANTOS

SANTOS, 14.

| Hora | Estado do mercado | Bancos sacam | Bancos compram | Dollar | Letras offerecidas |
|---|---|---|---|---|---|
| 10.20 a.m. | Estavel | 5 61\|64 | 5 253\|256 | 8$250 | Não ha |

## CAMBIOS ESTRANGEIROS

LONDRES, 14.
Abertura: Hoje — Anterior

LONDRES s/N. York, á vista por £ . . . $ 4.85.13 — $ 4.85.12
s/Genova, á vista por £ . . . L. 92.77 — L. 92.77
s/Madrid, á vista por £ . . . P. 29.40 — P. 29.42
s/Paris, á vista por £ . . . F. 124.20 — F. 124.22
s/Lisboa, á vista, escudos por libra . . . 107.50 — 107.62
s/Berlim, á vista por £ . . . M. 20.35 — M. 20.36
s/Amsterdam, á vista por £ . . . Fl. 12.10 — Fl. 12.10
s/Berne, á vista por £ . . . F. 25.19 — F. 25.19
s/Bruxellas, á vista por Belga (ouro) . . . B. 34.90 — B. 34.90

LONDRES, 14.
Fechamento: Hoje — Anterior

LONDRES s/N. York, á vista por £ . . . $ 4.85.12 — $ 4.85.12
s/Genova, á vista por £ . . . L. 92.76 — L. 92.77
s/Madrid, á vista por £ . . . P. 29.35 — P. 29.42
s/Paris, á vista por £ . . . F. 124.17 — F. 124.22
s/Lisboa, á vista, escudos por libra . . . 107.62 — 107.62
s/Berlim, á vista por £ . . . M. 20.35 — M. 20.36
s/Amsterdam, á vista por £ . . . Fl. 12.10 — Fl. 12.10
s/Berne, á vista por £ . . . F. 25.19 — F. 25.19
s/Bruxellas, á vista por Belga (ouro) . . . B. 34.90 — B. 34.90
s/Stockholm, á vista por £ . . . Kr. 18.14 — Kr. 18.14
s/Oslo, á vista por £ . . . Kr. 18.19 — Kr. 18.19
s/Copenhague, á vista por £ . . . Kn. 18.13 — Kn. 18.13

NOVA YORK, 14.
Fechamento: Hoje — Anterior

N. YORK s/Londres, tel., por £ . . . 4.85.13 — 4.85.12
s/Paris, tel., por F. . . . 3.90.50 — 3.90.50
s/Genova, tel., por L. . . . 5.23.50 — 5.23.50
s/Madrid, tel., por P. . . . 16.49 — 16.52
s/Amsterdam, tel., por Fl. . . . 40.09 — 40.09
s/Berne, tel., por F. . . . 19.27 — 19.27
s/Bruxellas, tel., por B. . . . 13.91 — 13.91
s/Berlim, tel., por M. . . . 23.84 — 23.84

NOVA YORK, 14.
Abertura: Hoje — Anterior

N. YORK s/Londres, tel., por £ . . . 4.85.13 — 4.85.12
s/Paris, tel., por F. . . . 3.90.50 — 3.90.50
s/Genova, tel., por L. . . . 5.23.50 — 5.23.50
s/Madrid, tel., por P. . . . 16.47 — 16.49
s/Amsterdam, tel., por Fl. . . . 40.09 — 40.09
s/Berne, tel., por F. . . . 19.27 — 19.27
s/Bruxellas, tel., por B. . . . 13.91 — 13.91
s/Berlim, tel., por M. . . . 23.84 — 23.84

PARIS, 13.
Fechamento: Hoje — Anterior

Paris s/Londres, á vista, por £ . . . F. 124.19 — F. 124.23
Paris s/Italia, á vista, por 100 L. . . . F. [illegible]
Paris s/Hespanha, á vista, por 100 P. . . . F. 422.62
Paris s/N. York, á vista, por $ . . . F. 25.60 — F. 25.60
Paris s/Berlim, á vista, por 100 M. . . . F. [illegible]

BUENOS AIRES, 14.
Hoje — Anterior

BUENOS AIRES s/Londres, taxa telegraphica, por $ ouro, á vista . . . d 47 11|32 — d 47 11|32
BUENOS AIRES s/Londres, taxa telegraphica, por $ papel . . . d 47 3|8 — d 47 3|8
MONTEVIDÉO s/Londres, taxa telegraphica, por $ ouro . . . [illegible]
MONTEVIDÉO s/Londres, taxa telegraphica, por $ papel . . . d 50 9|16 — d 50 9|16

## TELEGRAMMA FINANCIAL

LONDRES, 13.
Hoje — Anterior

Banco de Inglaterra . . . 4 1/2 — 4 1/2
Banco de França . . . 3 1/2 — 3 1/2
Banco de Italia . . . 7 — 7
Banco de Hespanha . . . 5 1/2 — 5 1/2
Banco da Allemanha . . . 7 — 7
Londres, tres mezes . . . 4 3/8 — 4 3/8
Em Nova York, tres mezes, t/venda . . . 5 5/8 — 5 5/8
Em Nova York, tres mezes, t/compra . . . [illegible]

Cambio:

Londres s/Bruxellas, á vista por £ . . . B. 34.90 — B. 34.90
Genova s/Londres, á vista por £ . . . L. 92.78 — L. 92.78
Madrid s/Londres, á vista por £ . . . P. 29.47 — P. 29.47
Lisbôa s/Londres, á vista, por 100 Fr. . . . L. 74.68 — L. 74.68
Lisbôa s/Londres, á vista (t/venda) . . . Es. 99.00 — Es. 99.00
Lisbôa s/Londres, á vista (t/compra) . . . Es. 98.75 — Es. 98.75

## STOCK EXHANGE DE LONDRES

LONDRES, 13.
Fechamento: Hoje — Anterior

TITULOS BRASILEIROS

FEDERAES:

Funding, 5 % . . . 86 1/4 — 86 1/4
Novo Funding, 1914 . . . 86 5/8 — 86 1/2
Conversão, 1910, 4 % . . . 66 — 66
Conversão, 1908 . . . 93 1/2 — 93 1/2

ESTADUAES:

Districto Federal, 5% . . . 82 — 82
Bello Horizonte, 1905, 6 % . . . [illegible]
Estado do Rio, bonus ouro, 5 % . . . 97 1/2 — 97 1/2
Estado da Bahia, emprestimo ouro 1913, 5 % . . . [illegible]

TITULOS DIVERSOS

Brazil Railway, Cammon Stock, 1ª Hypotheca . . . 4 — 4
Brazilian Traction, Light & Power C°, Ltd., Ord. . . . 58 3/4 — 59 1/4
S. Paulo Railway C°, Ltd., Ord. . . . 100 — 100
Leopoldina Railway C°, Ltd., Ord. . . . 6 1/2 — 6 1/2
Dumont Coffee C°, Ltd. 7 ½ % Cum Pref. . . . [illegible]
S. João del Rey Minina Ord. . . . [illegible]
Rio Flour Mills & Granaries, Ltd. . . . 85/6 — 85/6
London and South America, Ltd. . . . 10 7/8 — 10 7/8

Mala Real Ingleza, Ord., integralizado . . . 75 — 75

TITULOS ESTRANGEIROS

Emprestimo de Guerra, britannico, 5 % 1929/47 . . . 102 1/4 — 102 3/4
Consols, 2 ½ % . . . 57 7/8 — 56
Rente Française, 4 %, 1917 . . . 60.65 — 60.75
Rente Française, 3 % (na Bolsa de Paris) . . . 67.55 — 67.65
Rente Française, 1918 (integralizado) . . . 81.05 — 81.25
Rente Française, 5 % (na Bolsa de Paris) . . . 94.40 — 94.30

## CAFÉ

(Rio)

Rio de Janeiro, em 13 de setembro de 1928.

ESTATISTICA

ENTRADAS

Saccas

Pela Leopoldina:
De Minas . . . 2.290
De E. Santo . . . —
— 2.290

Pela Maritima:
De Minas . . . 1.069
De São Paulo . . . 314
— 1.383

Alf. Maia—Minas . . . —
Cabotagem . . . —
Reg. Flum. (Rio) . . . 1.956
Reg. Flum. (Nictheroy) . . . —
Reg. do E. Santo . . . 1.313
Reg. Mineiro . . . 2.431
Armazens autorizados . . . 809
Estrada de rodagem — Minas . . . —
— 7.029

Total . . . 10.702
Idem o anno passado . . . 15.686
Desde 1° . . . 97.923
Média . . . 7.532
Desde 1° de julho . . . 636.765
Média . . . 8.490

EMBARQUES

E. Unidos . . . 1.750
Europa . . . 10.090
Rio da Prata . . . 875
Cabo . . . —
Pacifico . . . —
Africa . . . —
Cabotagem . . . 150

Total . . . 13.465
Idem o anno passado . . . 22.990
Desde 1° . . . 98.317
Desde 1° de julho . . . 613.193
Existencia . . . 254.678
Idem o anno passado . . . 218.990
Pauta — 2$030.
Imposto mineiro — 4$370.

O mercado do café abriu e regulou, hontem, fraco e com os preços em declinio. Cotou-se o typo 7 á base de 43$600 por arroba. Foram negociadas para exportação, 6.963 saccas e o mercado fechou sem alteração e calmo.

COTAÇÕES

Por arroba

Typo 3 . . . 48$600
Typo 4 . . . 47$600
Typo 5 . . . 46$600
Typo 6 . . . 45$600
Typo 7 . . . 44$600
Typo 8 . . . 43$100

### MOVIMENTO DO CAFE' A TERMO

PRIMEIRA BOLSA:

| | V. | C. | Da cot anterior |
|---|---|---|---|
| | Por 10 kilos | | |
| Setembro | 30$025 | 28$875 | — $200 |
| Outubro | 29$450 | 29$375 | — $150 |
| Novembro | 29$250 | 29$100 | — $075 |
| Dezembro | 29$000 | 28$800 | — $125 |
| Janeiro | 28$850 | 28$700 | — $100 |
| Fevereiro | 28$900 | 28$600 | — $100 |

Vendas: 1.000 saccas.
Mercado: fraco.

SEGUNDA BOLSA:

| | V. | C. | Da cot anterior |
|---|---|---|---|
| | Por 10 kilos | | |
| Setembro | 30$100 | 29$800 | — $075 |
| Outubro | 29$300 | 29$225 | — $150 |
| Novembro | 29$100 | 28$950 | — $150 |
| Dezembro | 28$000 | 28$650 | — $150 |
| Janeiro | 28$800 | 28$500 | — $200 |
| Fevereiro | 28$850 | 28$575 | — $025 |

Vendas: 3.000 saccas.
Mercado: frouxo.

NOVA YORK, 14.
Abertura:

| | Hoje | Fechamento anterior |
|---|---|---|
| Contratos do Rio: | | |
| Café para entrega em dezembro | 16.15 | 16.16 |
| entrega em março | 15.70 | 15.74 |
| Café para entrega em maio | 15.50 | 15.54 |
| entrega em julho | 15.18 | 15.20 |

Mercado: hoje, apenas estavel; anterior, apenas estavel.
Desde o fechamento anterior, baixa de 1 a 4 pontos.

NOVA YORK, 14.
Fechamento:

| | Hoje | Fechamento anterior |
|---|---|---|
| Café para entrega em dezembro | 16.08 | 16.16 |
| Café para entrega em março | 15.60 | 15.74 |
| Café para entrega em maio | 15.41 | 15.54 |
| Café para entrega em julho | 15.12 | 15.20 |
| Vendas do dia | 10.000 | 20.000 |

Mercado estavel.
Desde o fechamento anterior, baixa de 8 a 14 pontos.

HAVRE, 13.
Fechamento:

| | Hoje | Fechamento anterior |
|---|---|---|
| Café para entrega em dezembro | 556 | 558 |
| entrega em março | 546 3/4 | 549 3/4 |
| entrega em maio | 537 | 541 |
| entrega em julho | 530 | 534 |
| Vendas do dia | 2.000 | 3.000 |

Mercado calmo.
Desde o fechamento anterior, baixa de 2 a 4 francos.

HAVRE, 14.
Abertura:

| | Hoje | Fechamento anterior |
|---|---|---|
| Café para entrega em dezembro | 552 | 556 |
| entrega em março | 541 | 546 3/4 |
| entrega em maio | 533 | 537 |
| entrega em julho | 526 1/2 | 530 |
| Vendas | 2.000 | 2.000 |

Mercado estavel.
Desde o fechamento anterior, baixa de 3 1/2 a 5 3/4 francos.

LONDRES, 13.
Fechamento:

| Disponivel | Hoje | Ant. |
|---|---|---|
| Preço do typo 4, superior, Santos, prompto para embarque | 102 | 102 |
| Preço do typo 7, Rio, prompto para embarque | 79 | 79 |

SANTOS, 14.
Fechamento:

Mercado: hoje, calmo; anterior, calmo; mesmo dia no anno passado estavel.

N. 4, disponivel, por 10 kilos: hoje [illegible]; anterior, [illegible]; mesmo dia no anno passado, 24$700.

N. 7, disponivel, por 10 kilos: hoje [illegible]; anterior, [illegible]; mesmo dia no anno passado, 21$700.

Embarques: hoje, 18.627 saccas; anterior, 13.769 saccas.

[illegible]: hoje, 26.931 saccas; anterior, 26.132 saccas; mesmo dia no anno passado, 30.800 saccas.

Existencia: hoje, 1.071.294 saccas; anterior, 1.063.789 saccas; mesmo dia no anno passado, 1.053.617 saccas.

Saidas para a Europa, 394 saccas.

SANTOS, 14.
Fechamento:

| | Hoje | Fechamento anterior |
|---|---|---|
| Café typo 4, para entrega em setembro | 36$550 | 36$550 |
| Café typo 4, para entrega em outubro | 36$525 | 36$525 |
| Café typo 4, para entrega em novembro | 36$550 | 36$550 |
| Vendas do dia | 6.000 | 1.000 |

Estado do mercado: hoje, firme; anterior, estavel.

S. PAULO, 14.
Entradas de café.

Em Jundiahy, pela Estrada Paulista hoje, 14.000 saccas; dia anterior 14.000 saccas; mesmo dia no anno passado, 22.000 saccas.

[illegible] Estrada Sorocabana, etc.: hoje, 16.000 saccas; dia anterior, 18.000 saccas; mesmo dia no anno passado, 12.000 saccas.

Total: hoje, 30.000 saccas; dia anterior, 32.000 saccas; mesmo dia no anno passado, 36.000 saccas.

JUNDIAHY, 14.
Meio-dia até 5 horas:

Café recebido pela Estrada Paulista com destino a S. Paulo: hoje, nada; dia anterior, nada; mesmo dia no anno passado, nada.

Café recebido pela Estrada Paulista com destino a Santos: hoje, 12.000 saccas; dia anterior, 14.000 saccas; mesmo dia no anno passado, 13.000 saccas.

Total: hoje, 12.000 saccas; dia anterior, 14.000 saccas; mesmo dia no anno passado, 13.000 saccas.

### MOVIMENTO DO INSTITUTO DO CAFE'

O movimento de entradas, saidas e existencia de café, hontem, foi o seguinte:

Entradas:

Pela Central do Brasil, 432 saccas de S. Paulo e 1.090, de Minas; pela Leopoldina e armazens geraes de São Paulo, respectivamente, 2.290, 1.393 e 1.105, de Minas; pelo regulador R. e armazens autorizados A1 e A2, respectivamente, 2.865, 200 e 200, do Estado do Rio e pelos armazens Irmãos Vivacqua, 1.252, do Espirito Santo.

Quotas: de São Paulo, 272; de Minas, 6.069; do Estado do Rio, 3.261 e do Espirito Santo, 1.279.

RESUMO

Saccas

Existencia anterior — dia 13 . . . 254.678
[illegible] das entradas no dia 14 . . . 10.827
Somma . . . 265.505
Consumo local diario . . . 500
[illegible] nesta data . . . 9.354 — 9.854
Existencia ás 5 horas da tarde . . . 255.651

## ASSUCAR

(Rio)

O mercado do assucar funccionou, hontem, sem interesse e fraco. Os preços continuaram instaveis e em attitude de baixa. Os negocios careceram de importancia.

MOVIMENTO DO MERCADO

Saccos

Stock anterior . . . 92.698
frouxo.
Entradas:
De Maceió . . . —
De Campos . . . 333
De Sergipe . . . —
De Pernambuco . . . —
De Natal . . . —
De Minas . . . —
Da Bahia . . . —

Total . . . 333
Desde 1° . . . 26.561
Saidas . . . 1.227
Desde 1° . . . 35.865
Stock actual . . . 91.804

COTAÇÕES

Por 60 kilos

Crystaes, novos . . . 75$000 a 77$000
Crystaes velhos . . . 71$000 a 72$500
Branco, 2° sorte . . . Não ha
Dito 2° jacto . . . Não ha
Crystal amarello . . . Não ha
Mascavinho . . . 62$000 a 66$000
1° jacto . . . Nominal
Mascavo . . . 50$000 a 52$000
Posição: calma.

### MOVIMENTO DO ASSUCAR A TERMO

PRIMEIRA BOLSA:

| | V. | C. | Da cot anterior |
|---|---|---|---|
| | Por 60 kilos | | |
| Setembro | — | | — |
| Outubro | — | | — |
| Novembro | — | | — |

Não funccionou.

SEGUNDA BOLSA:

| | V. | C. | Da cot anterior |
|---|---|---|---|
| | Por 60 kilos | | |
| Setembro | — | | — |
| Outubro | — | | — |
| Novembro | — | | — |

Não funccionou.

LONDRES, 13.
Fechamento:

| | Hoje | Fechamento anterior |
|---|---|---|
| Assucar para entrega em setembro | 13/1½ | 13/4 |
| Assucar para entrega em outubro | 13/3 | 13/6 |
| Assucar para entrega em dezembro | 13/6 | 13/9 |
| Assucar para entrega em março | 13/9 | 14 |
| Assucar Brasil com 96 % de base para embarques futuros | Nominal | |

Mercado apenas estavel.
Baixa de 1 1|2 a 3 d. desde o fechamemento anterior.

NOVA YORK, 13.
Fechamento:

| | Hoje | Fechamento anterior |
|---|---|---|
| Assucar para entrega em setembro | 2.12 | 2.05 |
| Assucar para entrega em dezembro | 2.22 | 2.18 |
| Assucar para entrega em março | 2.25 | 2.23 |
| Assucar para entrega em maio | 2.33 | 2.29 |

Mercado firme.
Alta de 2 a 7 pontos desde o fechamento anterior.

NOVA YORK, 14.
Abertura:

| | Hoje | Fechamento anterior |
|---|---|---|
| Assucar para entrega em setembro | 2.13 | 2.12 |
| Assucar para entrega em dezembro | 2.23 | 2.22 |
| Assucar para entrega em março | 2.26 | 2.25 |
| Assucar para entrega em maio | 2.34 | 2.33 |

Mercado estavel.
Alta de 1 ponto desde o fechamento anterior.

RECIFE, 14.

Mercado: hoje estavel; anterior estavel.

Preços por 15 kilos:

Usina, de primeira: hoje, n|cotado; anterior, n|cotado.
Usina, de segunda: hoje, n|cotado; anterior, n|cotado.
Crystaes: hoje, n|cotado; anterior n|cotado.
Demeraras: hoje, n|cotado; anterior n|cotado.
Terceira sorte: hoje, n|cotado; anterior, n|cotado.
Somenos: hoje, n|cotado; anterior n|cotado.
Brutos seccos: hoje, n|cotado; anterior, n|cotado.

Entradas:

| | Hoje | Anterior |
|---|---|---|
| Desde hontem em saccas de 60 kilos | 3.300 | 5.300 |
| Desde 1 de setembro proximo passado, saccas de 60 kilos | 25.000 | 21.700 |
| Exportação: | | |
| Para o Rio de Janeiro, saccas de 60 kilos | Nada | Nada |
| Para Santos, saccas de 60 kilos | 1.000 | Nada |
| Para outros portos do sul do Brasil, saccas de 60 kilos | 1.000 | 2.000 |
| Para outros portos do norte do Brasil, saccas de 60 kilos | Nada | Nada |
| Existencia em saccas de 60 kilos | 7.800 | 0.000 |

## ALGODÃO

(Rio)

Funccionou o mercado do algodão destituido de importancia e sem negocios de interesse. As cotações ficaram em attitude de baixa.

MOVIMENTO DO MERCADO

Fardos

Stock anterior . . . 5.897
Entradas:
Da Parahyba . . . —
Do Pará . . . —
De Penedo . . . —
Da Bahia . . . —
De Pernambuco . . . —
Do Maranhão . . . —
De Natal . . . —
Do Ceará . . . —

Total . . . —
Desde 1° . . . 1.945
Saidas . . . 1.227
Desde 1° . . . 2.711
Stock actual . . . 4.670

COTAÇÕES

Sertões . . . 42$000 a 43$000
Primeira sorte . . . 40$000 a 41$000
Paulista . . . 39$000 a 40$000
Mediano . . . 38$000 a 39$000

### MOVIMENTO DO ALGODÃO A TERMO

PRIMEIRA BOLSA:

| | V. | C. | Da cot anterior |
|---|---|---|---|
| | Por 10 kilos | | |
| Setembro | 38$500 | 37$000 | + $600 |
| Outubro | 36$700 | 35$500 | + $500 |
| Novembro | 36$000 | 34$800 | — $200 |
| Dezembro | 36$000 | 35$000 | |
| Janeiro | 35$600 | 35$100 | + $100 |
| Fevereiro | 36$000 | 35$100 | + $100 |

Vendas: não houve.
Mercado: paralyzado.

SEGUNDA BOLSA:

| | V. | C. | Da cot anterior |
|---|---|---|---|
| | Por 10 kilos | | |
| Setembro | 38$500 | 37$500 | + $500 |
| Outubro | 36$800 | 35$500 | |
| Novembro | 36$000 | 35$000 | + $200 |
| Dezembro | 36$000 | 35$000 | |
| Janeiro | 36$000 | 35$000 | — $100 |
| Fevereiro | 36$000 | 35$100 | |

Vendas: não houve.
Mercado: paralyzado.

LIVERPOOL, 14.

| | Hoje | Anterior |
|---|---|---|
| Mercado | Calmo | Accessivel |
| Pernambuco, Fair | 10.04 | 10.11 |
| Maceió, Fair | 10.04 | 10.11 |
| Fully Middling | 9.84 | 9.81 |
| American Futures, para outubro | 9.17 | 9.21 |
| Futures, para janeiro | 9.08 | 9.14 |
| Futures, para março | 9.12 | 9.16 |
| Futures, para maio | 9.16 | 9.22 |

Disponivel brasileiro, baixa de 7 pontos.
Disponivel americano, baixa de 7 pontos.
Termo americano, baixa de 4 a 6 pontos.

LIVERPOOL, 14.
Fechamento.

| | Hoje | Fechamento anterior |
|---|---|---|
| American Futures, para outubro | 9.22 | 9.21 |
| American Futures, para janeiro | 9.13 | 9.14 |
| American Futures, para março | 9.16 | 9.18 |
| American Futures, para maio | 9.19 | 9.22 |

Mercado: melhorou depois da abertura. Houve pedidos dos commerciantes.
Desde o fechamento anterior, alta de 1 e baixa de 1 a 3 pontos.

NOVA YORK, 13.
Fechamento:

| | Hoje | Fechamento anterior |
|---|---|---|
| American Middling Uplands | 17.80 | 18.30 |
| American Futures, para janeiro | 17.55 | 18.02 |
| American Futures, para março | 17.45 | 17.84 |
| American Futures, para maio | 17.43 | 17.81 |
| American Futures, para julho | 17.45 | 17.80 |

Mercado: melhorou depois da abertura, mas affrouxou novamente, devido á pressão dos operadores do Hedge.
Desde o fechamento anterior, baixa de 35 a 37 pontos.

NOVA YORK, 14.
Abertura:

| | Hoje | Fechamento anterior |
|---|---|---|
| American Futures, para outubro | 17.53 | 17.55 |
| Futures, para janeiro | 17.45 | 17.45 |
| Futures, para março | 17.41 | 17.43 |
| Futures, para maio | 17.40 | 17.45 |

Mercado: commercio de caracter normal, devido á pressão dos operadores do Hedge. Os baixistas estão deprimindo fortemente o mercado.
Desde o fechamento anterior, baixa parcial de 2 a 5 pontos.

RECIFE, 14.

| | Hoje | Anterior |
|---|---|---|
| Mercado | Indeciso | Indeciso |
| Preço por 15 kg.: | | |
| Primeira sorte, vendedores | — | — |
| Primeira sorte, compradores | 49$000 | 49$000 |
| Entradas: | | |
| Desde hontem, em saccas de 80 kilos | 600 | 500 |
| Desde 1 de setembro proximo passado em saccas de 80 kilos | 6.500 | 2.900 |
| Exportação: | | |
| Para o Rio de Janeiro, fardos de 180 kilos | 100 | 400 |
| [illegible] fardos de 180 kilos | 100 | Nada |

## A BOLSA

Funccionou o mercado de Titulos, hontem, bastante movimentado e com operações mais desenvolvidas sobre os diversos papeis em actividade. As apolices não accusaram nenhuma modificação de importancia e regularam estaveis, relativamente. As municipaes e as acções de bancos e companhias regularam sem alteração de maior importancia, como se vê em seguida:

VENDAS

Apolices:

Uniformizadas, 5 %, 3, 4, 10, 12, 50, a. . . . 780$000
Ditas idem, 11, a. . . . 785$000
Ditas idem, 2, 2, a. . . . 790$000
Diversas Emissões, nom., 12, 15, 20, 22, 159, a . . . 786$000
Ditas idem, port., 10, 15, a . . . 139$000
Ditas idem, idem, 9, 10, 15, 16, 50, 50, 80, a . . . 740$000
Dita sidem, idem, 15, 26, a. . . . 741$000
Obrigações Ferroviarias, da 1ª serie, 25, a. . . . 970$000
Ditas idem, da 3ª serie, 8, a. . . . 970$000
Ditas idem, idem, 30, a. . . . 973$000
Ditas idem, idem, 2, a. . . . 975$000

Municipaes:

£ ouro, nom., 50, a. . . . 700$000
Decreto n. 1.535, portador, 45, a. . . . 190$000
Ditas idem, idem, 60, a. . . . 191$000
Decreto 1.948, portador, 100, 100, a. . . . 190$000
Decreto 1.933, portador, 2, 10, a. . . . 196$000
Decreto 2.093, portador, 15, a. . . . 196$000
Estado de Minas, 2, 11, a . . . 750$000
Estado do Rio, 4 %, 3, 10, 18, a. . . . 107$000

Bancos:

Brasil, 17, 100, a. . . . 479$000
Idem, 5, a. . . . 480$000
Portuguez, port., 50, a. . . . 225$500
Mercantil, 25, a. . . . 50$000

Companhias:

Victoria a Minas, 25, a. . . . 70$000

Debentures:

Confiança Industrial, 100, 250, a. . . . 107$000

VENDAS JUDICIAES

100 apols. Diversas Emissões, nom., a. . . . 785$000
200 acções do Banco dos Funccionarios, a. . . . 37$000

OFFERTAS

| | Vend. | Comp. |
|---|---|---|
| Obrigações do Thesouro, 7 % | 975$000 | 970$000 |
| Ditas Ferro Viarias | 974$000 | 973$000 |
| Ditas 2ª emissão | — | — |
| Ditas 1ª emissão | — | — |
| Federaes, 1 % | — | 600$000 |
| [illegible] de 1:000$ | 780$000 | 775$000 |
| Miudas, 5 % | — | — |
| [illegible] Emissões nom. | 786$000 | 785$000 |
| Idem, miudas | — | — |
| Ditas, port. | 742$000 | 740$000 |
| Obras do Porto | — | 740$000 |
| Estado da Parahyba | 100$000 | 95$000 |
| [illegible] do Rio Grande do Sul, de réis 1:000$, portador, 7 % | 960$000 | 960$000 |
| Ditas nom. | — | 960$000 |
| [illegible] de Minas Geraes, de 1:000$ | 748$000 | 745$000 |
| [illegible] do Espirito Santo | — | 900$000 |
| Rio, 100$ (Popular) | 108$000 | 106$000 |
| Municip., de lb. 20 | 750$000 | — |
| Ditas nom. | 750$000 | 695$000 |
| Emp. de 1906 portador | 177$000 | — |
| Ditas de 1914 portador | 174$000 | 170$000 |
| Ditas de 1917 portador | 178$000 | — |
| Ditas nom. | — | — |
| Ditas de 1920 port. | 167$000 | — |
| Ditas, decreto 1.999 | 190$000 | 185$000 |
| Ditas decreto 1.933 | 196$000 | 195$000 |
| Ditas decreto 2.097 | — | 188$000 |
| Ditas decreto 1.335 | 190$000 | 190$000 |
| Ditas decreto 1.623 | 156$000 | — |
| Ditas decreto 2.093 | 196$000 | 195$000 |
| Ditas decreto 1.550 | — | 185$000 |
| Ditas decreto 2.339 | 188$000 | — |
| Ditas decreto 1.948 | — | 189$000 |
| Ditas de Petropolis | — | 175$000 |
| Bello Horizonte | 158$000 | — |
| Ditas de Alfenas | — | 70$000 |
| Intendencia de Pelotas | 920$000 | 900$000 |
| *Bancos:* | | |
| Banco do Brasil | 480$000 | 478$000 |
| [illegible] Publicos | [illegible] | 56$000 |
| [illegible] do Brasil, port. | 227$000 | — |
| Ditas nom. | 225$500 | — |
| Ditas com 50 % | 111$000 | — |
| Commercio | — | 175$000 |
| Mercantil | 520$000 | 500$000 |
| Commercial | 242$000 | — |
| Brasileiro-Allemão | — | 167$000 |
| Boavista | — | 560$000 |
| Com. E. S. Paulo | — | 369$000 |
| *Comp. de Seguros:* | | |
| Sagres | — | 220$000 |
| *Comp. de E. de Ferro:* | | |
| Minas S. Jeronymo | 77$500 | 76$500 |
| Victoria a Minas | 80$000 | 70$000 |
| *Comp. de Tecidos:* | | |
| S. Pedro de Alcantara | — | 400$000 |
| Tijuca | 170$000 | 140$000 |
| Petropolitana | 262$000 | — |
| Corcovado | 150$000 | 130$000 |
| Bom Pastor | — | 132$000 |
| Lanificio Petropolis | 180$000 | — |
| Progresso Industrial | 290$000 | 260$000 |
| Conf. Industrial | 120$000 | 120$000 |
| America Fabril | 270$000 | — |
| Alliança | 102$000 | 100$000 |
| Nova America | 220$000 | — |
| Manuf. Fluminense | 180$000 | 160$000 |
| Brasil Industrial | — | 411$000 |
| Cometa | 240$000 | — |
| *Comp. diversas:* | | |
| Docas de Santos, port. | — | 355$000 |
| Ditas nom. | 352$000 | 350$000 |
| Docas da Bahia | 50$000 | 43$500 |
| Docas da Bahia (v/v. 30 dias) | — | — |
| Mestre & Blatgé | 198$000 | 196$000 |
| C. Brahma | 460$000 | — |
| J. Botanico, integ. | 160$000 | — |
| Hoteis Palace | 1:150$ | 1:000$ |
| Santa Helena | — | 190$000 |
| Carruagens | 50$000 | — |
| Mercado | 300$000 | 250$000 |
| [illegible] e Colonização | 11$000 | 9$500 |
| Melhoramentos no Brasil | — | 80$000 |
| Phymatozan | — | 310$000 |
| Immoveis e Construcções | — | 410$000 |
| *Debentures:* | | |
| Bellas Artes | — | 216$000 |
| Fluminense F. C. | — | 75$000 |
| Mestre & Blatgé | 198$000 | 196$500 |
| Saneamento do Rio | — | 1:100$ |
| Mercado Municipal | — | 207$000 |
| Docas de Santos | 178$000 | 176$000 |
| C. Brahma | — | 1:030$ |
| Confiançae | — | 206$000 |
| Prog. Industrial | — | 182$000 |
| Transporte e Carruagens | 210$000 | 198$000 |
| Tijuca | 220$000 | 213$000 |
| Hoteis Palace | — | 200$000 |
| Nova America | — | 1:040$ |
| Ind. Mineira | 400$000 | — |
| U. Nacionaes | 204$000 | — |
| Luz Stearica | 207$000 | 200$000 |
| Docas da Bahia | 111$000 | 110$000 |
| Tec. Alliança | 180$000 | 168$000 |
| Santo Aleixo | — | 140$000 |
| Exp. de Portos | 210$000 | — |

## INFORMAÇÕES DIVERSAS

### CONCORRENCIAS ANNUNCIADAS

Dia 15 — Directoria Geral de Obras e Viação, para a construcção do almoxarifado e officinas da Directoria Geral de Instrucção Publica, á rua Euclydes da Cunha.

Dia 15 — Enfermaria — Hospital de Jundiahy, em Jundiahy, para o fornecimento á enfermaria do Hospital de Jundiahy, de artigos de consumo habitual, durante o anno de 1928.

Dia 17 — Colonia de Psychopathas (Mulheres), no Engenho de Dentro, para o fornecimento de sementes, arvores e mudas.

Dia 17 — Directoria do Patrimonio Nacional, para a venda do casco, machina, caldeira e todos os accessorios do rebocador denominado "Joaquim Murtinho".

Dia 17 — Directoria de Fazenda, para o fornecimento dos artigos constantes do grupo n. 21 — cabos, estopa para calafate, etc.

Dia 17 — Directoria de Contabilidade, paar o fornecimento de diversos artigos ás repartições dependentes deste Ministerio, excepto os Departamentos Nacionaes do Ensino e da Saude Publica, a Policia Militar do Districto Federal, o Corpo de Bombeiros do referido Districto e a Assistencia Hospitalar.

Dia 18 — Directoria de Fazenda, paar o fornecimento dos artigos constantes do grupo 42 (3ª concorrencia) — ferramentas de mão.

Dia 18 — Instituto de Chimica, para o fornecimento de diversos artigos.

Dia 19 — Capitania dos Portos do Estado de São Paulo (Santos), para o fornecimento de diversos artigos á Capitania dos Portos do Estado de São Paulo, Escola de Aprendizes Marinheiros, Centro de Aviação Naval de Santos e navios de guerra que estacionarem neste porto.

Dia 19 — Directoria de Fazenda, paar o fornecimento a este Ministerio, no corrente anno, dos artigos do grupo 55.

Dia 19 — Fazenda Modelo de Criação Santa Monica e Curso Complementar Annexo (Juparanã, Estado do Rio), paar o fornecimento de material permanente, durante o anno de 1928.

Dia 19 — Congresso Beneficente Alto Mearim, para arrendamento do predio, com dois pavimentos, sito á rua Senador Euzebio n. 39.

Dia 20 — Administração dos Correios de Theophilo Ottoni, para o fornecimento de diversos materiaes.

Dia 20 — Administração dos Correios de Diamantina, para o fornecimento do material de consumo ordinario e materia permanente, constantes dos grupos de ns. 1 e 2.

Dia 20 — Casa de Detenção, para o fornecimento de um auto-transporte de presos.

Dia 20 — E. de F. Oeste de Minas (Bello Horizonte, Estado de Minas Geraes), para o fornecimento de mangueiras de sola para caixa d'agua de 3,00 x 9" de diametro, constantes da concorrencia n. 7.

Dia 21 — Directoria Geral do Serviço de Industria Pastoril, para o fechamento do terreno destinado á construcção do desembarcadouro do porto do Rio de Janeiro, na avenida Rodrigues Alves.

Dia 21 — Policia do Districto Federal, para a compra de material de consumo, necessario ao serviço, durante o anno de 1928, pertencente ao grupo n. 13.

Dia 21 — Museu Nacional, para execução de accrescimos, reparações e pinturas no edificio do Museu Nacional.

Dia 21 — Observatorio Nacional, paar reparos no edificio da séde do Observatorio Nacional e para duas pequenas construcções.

Dia 21 — Directoria Geral de Contabilidade, paar execução das adaptações do compartimento do laboratorio do posto experimental de veterinaria do hospital de veterinaria da Escola Superior de Agricultura e Medicina Veterinaria.

Dia 22 — Directoria Geral de Obras e Viação, para localização de barracas provisorias, no largo da Penha, durante os festejos de Nossa Senhora da Penha.

Dia 22 — Superintendencia do Serviço do Algodão, para o fornecimento de diversos materiaes.

Dia 25 — Directoria Geral do Serviço de Industria Pastoril, para construcção de um estabulo e cavallariças para seis touros, dois garanhões e oito animaes de serviço, na estação de monta de Rezende (Estado do Rio de Janeiro).

Dia 27 — Instituto de Chimica, para o fornecimento de diversos materiaes e artigos.

Dia 29 — Directoria Geral de Obras e Viação, para a construcção de um grupo escolar situado á rua Itapirú n. 137, e de accôrdo com o projecto approvado por esta Directoria.

Dia 30 — Municipio de Uberaba (Estado de Minas Geraes), para o serviço de agua, esgotos, força e luz.

### JUROS E DIVIDENDOS

Foram annunciados os seguintes:

*Juros de apolices:*

Estado da Parahyba do Norte, emprestimo popular, coupon n. 13.

Estado de Minas Geraes, nominativas.

Prefeitura Municipal de Petropolis, emprestimos de 1918 e 1921.

Estado do Espirito Santo, apolices de 5 e 6 %.

Intendencia Municipal da Cidade do Rio Grande.

Estado do Rio de Janeiro, emprestimo popular, até o dia 17.

Prefeitura do Districto Federal (dec. n. 1.933, 19.800:000$, de ns. 77.001 a 88.000, e dec. n. 2.093, 9.100:000$, de ns. 35.001 a 40.000), dia 21.

*Debentures:*

Companhia Brasileira de Carbureto de Calcio, 8$000.

Companhia Madeiras Nacionaes Rio Doce.

Companhia Grande Manufactora de Fumos Veado.

Companhia Edificadora, 8$000.

Escola de Engenharia de Porto Alegre, coupon n. 22.

Companhia Industrial Papeis e Cartonagem, coupon n. 7.

Companhia Petropolis Industrial (Petropolis), coupon n. 28.

Companhia Industrial Santa Fé, coupon n. 17.

Fluminense Football Club, 7 %.

S. A. Companhia Industrial Silveira Machado, 8 %.

Companhia Fiação e Tecidos São João.

Companhia de Fiação e Tecidos Confiança Industrial, 10$: coupon n. 1.

Companhia Luz Stearica, coupon n. 16.

Companhia Industrial Friburguense, 12 %.

Companhia Fiação e Tecidos Confiança Industrial, 10$, coupon n. 1).

Companhia Transporte e Carruagens, coupon n. 15, até o dia 17.

*Dividendos:*

S. A. White Martins, 12 %.

Empresa Industrial de Melhoramentos no Brasil, 4$000.

Banco Economico do Brasil, 5$000.

Banco Nacional Brasileiro, 9$000.

Rocha Miranda Filhos & Cia. Ltd., 10 %.

Banco Commercial e Hypothecario deCampos (Campos), 20$000.

Companhia Locativa e Constructora, 10$000.

Banco Predial do Estado do Rio de Janeiro (Nictheroy), 12$000.

Companhia Mineira de Lacticinios, 8$000.

S. A. A Mutuante, 10$000.

Companhia Industrial S. Mineira (Itajubá), 24$000.

Empresa de Aguas de Caxambu', 3$000.

Companhia Administradora e Constructora, 3$000.

Companhia Brasil Cinematographia, 10 %.

Companhia de Loterias Nacionaes do Brasil.

Companhia Souza Cruz, 20$0000.

Companhia Litographica Ferreira Pinto, 20$000.

Companhia Integridade Fluminense (Nictheroy).

S. A. Fabrica de Tecidos Esperança, 7$000.

Companhia Taubaté Industrial (Taubaté), 20$000.

Companhia Nacional de Tecidos Nova America, 6$000.

Companhia de Electricidade de Nova Friburgo (Nova Friburgo), 10$000.

Companhia Mercado Municipal do Rio de Janeiro, 11$000.

Companhia America Fabril.

Companhia Sul Mineira de Electricidade, 12$000.

Banco Constructor do Brasil, 6$000.

Lar Brasileiro, 10 %.

Rodrigues & Cia. ("Jornal do Commercio"), 80$000.

Companhia Federal de Fornecimentos e Commissões, 5$000.

Companhia de Fiação e Tecidos Sarmento, 12$000.

Companhia Fornecedora de Materiaes, 10$000.

Companhia Nacional de Armazens Geraes, 20$000.

The Canadian Bank of Commerce, 3 %, até o dia 30.

Companhia Fabrica de Papel Petropolis, 12 %.

Companhia Administradora e Constructora, 3$000.

Lavanderia Cooperativa de Responsabilidade Ltd. do Centro União dos Proprietarios de Hoteis e Casas Annexas (letras A e E.), até o dia 21.

### CHAMADA DE CAPITAL

S. A. Fazendas Dale; são convidados os srs. accionistas, conforme o art. VI dos nossos estatutos, a integralizarem as suas acções ou sejam 20 % do capital subscripto, até o dia 15.

Companhia Nova Fabrica de Fiação e Tecidos Santo Aleixo, não estando ainda integralizado o augmento de capital criado pelas resoluções das assembléas geraes de 4 e 23 de fevereiro de 1924, e sendo necessaria essa integralização, convida os accionistas para realizarem a mesma até o dia 11 de outubro do corrente anno.

Companhia Industrial Aguas Nazareth, para os interessados na subscripção de acções, que o prazo fica prorogado até o dia 4 de setembro proximo futuro.

### RESTITUIÇÃO DE CAPITAL

Prefeitura Municipal de Nictheroy (Nictheroy), resgata pelo valor nominal todos os titulos das emissões de 1916, 1919, 1926 e 1927, dentro do prazo de seis mezes, istoé, até o dia 30 de setembro.

Prefeitura Municipal de Petropolis, resgata as cem apolices do emprestimo de 1918 e trinta ditas do emprestimo de 1921, que foram sorteadas.

Prefeitura Municipal da Barra do Pirahy, resgata as apolices ao portador de ns. 617, 893, 895, 943 e 965, e das nominativas 1.137, 1.215, 1.301, 1.613 e 1.656, sorteadas em reunião solenne realizada em 30 de julho proximo passado, no Paço Municipal.

### TRANSFERENCIA SUSPENSAS

Companhia de Seguros Maritimos e Terrestres Confiança, até o dia 22.

### FALLENCIAS E CONCORDATAS

FALLENCIA

A requerimento de Alexandrino da Silva Ramos, credor da quantia de 6:000$, foi decretada hontem, pelo juiz da 5ª vara civel, a fallencia do commerciante José de Sá, estabelecido á rua do Rosari n. 77, 1° andar. Foi marcado o prazo de 15 dias para os credores se habilitarem, de accôrdo com a lei. A reunião de credores foi designada para o dia 13 de outubro proximo. Foi nomeado syndico o credor requerente da fallencia.

CONCORDATAS

O juiz da 3ª vara civel julgou cumprida, hontem, a concordata proposta por Antonio Chocur, para que produza os devidos e legaes effeitos.

— Foi julgada cumprida tambem, hontem, pelo juiz da 3ª vara civel a concordata extinctiva offerecida por Manoel José Fernandes, para que produza os effeitos de direito.

ASSEMBLÉAS

Presidida pelo juiz da 1ª vara civel, realizou-se hontem a reunião de credores da fallencia de Gabriel da Rocha & Cia. Foi eleito liquidatario o sr. José Alves de Araujo, com a commissão de 10 % e o prazo de 3 mezes.

— Sob a presidencia do juiz da 5ª vara civel, reuniram-se hontem os credores da fallencia de A. Portugal. Feita a chamada dos credores, foi lido e approvado o relatorio. Procedida á eleição de liquidatario, foi eleito o dr. Daysi de Castro, com a commissão de 15 % e o prazo de 6 mezes.

— Realizou-se hontem, sob a presidencia do juiz da 6ª vara civel, a reunião de credores da fallencia de Monegalha & Oliveira. Foi eleito liquitario, com a commissão de 10 % e o prazo de 6 mezes, o dr. Daniel Pinheiro.

— A reunião de credores da fallencia de Manoel Antonio Pires, que estava marcada para hontem, no juizo da 2ª vara civel, foi adiada para o dia 24 do corrente, em virtude de se achar doente o fallido.

— Não se realizou hontem, conforme estava marcada, no juizo da 4ª vara civel, a reunião de credores da fallencia da Companhia Industrial Santo Antonio, em virtude de não ter comparecido o syndico Banco do Brasil.

— Estão marcada para hoje, no juizo da 3ª vara civel, as assembléas de credores das fallencias de J. Souza Pereira e Saldanha & Figueiredo.

— A reunião de credores da fallencia de Calil Feres Mubarack, que estava marcada para hoje, no juizo da 3ª vara civel, não se realizará, em virtude não ter dado entrada, ainda, em cartorio, os respectivos creditos.

## PREÇOS COLHIDOS NO MERCADO DO ATACADISTA PARA O VAREGISTA

AGUARDENTE, barris de 80 litros:
Especial, por litro . . . 2$000 a 2$20[illegible]
Regular, por litro . . . 1$900 a 2$000

AGUA SANITARIA, por duzia:
Especial, por litro . . . 1$800 a 2$000
Regular, por litro . . . 1$700 a 1$800

ALHOS, por 100 cabeças:
Estrangeiro, especial . . . 5$000 a 5$500
Idem, regular . . . — 4$500

AVEIA
Aveia . . . 11$000 a 12$000

ALFAFA, em fardos:
Rio Grande, typo platina, por kilo . . . $520 a $540
Argentina, por kilo . . . $540 a $560

ALCOOL, pipa de 480 litros:
40 gráos, por litro . . . 1$900 a 2$000
38 gráos, por litro . . . 1$900 a 1$900
36 gráos, por litro . . . 1$700 a 1$800

AMENDOIM:
Sacco de 25 kilos . . . 17$000 a 19$000

ARROZ, por sacco de 60 kilos:
Brilhado especial . . . 86$000 a 90$000
Idem de 2ª . . . 80$000 a 82$000
Agulha especial . . . 84$000 a 86$000
Idem superior . . . 76$000 a 80$000
Bom . . . 68$000 a 72$000
Regular . . . 62$000 a 66$000
Baixo . . . 52$000 a 54$000

AZEITE, caixa com 40 latas:
Rosito, ital., litro . . . 5$500 a 5$700
Portug., por litro . . . 5$300 a 5$800
Hespanhol, idem . . . 5$200 a $5600
Nacional, idem . . . 2$700 a 2$900

AZEITONAS, barris de 20 latas:
Hespanholas kilo . . . 3$300 a 3$400
Portug. lata 1 kilo . . . 2$100 a 2$600
Idem, lata 10 ks. . . . 3$400 a 3$500

BANHA:
De Porto Alegre, lata de 20 kilos . . . 155$000 a 165$000
Idem, de 2 kilos . . . 155$000 a 168$000
De Itajuby, lata de 20 kilos . . . 170$000 a 178$000

BATATAS:
Paulista, por kilo . . . $800 a $860
Chilena, por kilo . . . $840 a $900
Mineira, por kilo . . . $500 a $560

BACALHAO, por caixa:
Noruega, typo portuguez . . . 125$000 a 130$000
Inglez . . . 128$000 a 140$000

BACON, por kilo:
Paulista . . . 3$200 a 3$300
Santa Catharina . . . 3$200 a 3$300
Diversas procedencias . . . 3$100 a 3$200

CEVADA, por kilo:
Maltada . . . — 1$300
Commum, americana . . . $800 a $900

ERVILHA, por kilo:
Estrang., quebrada . . . 2$000 a 2$200
Rio Grande, idem . . . — 1$100
Idem, inteira . . . — 1$800
Nacional . . . 1$100 a 1$200
Paulista, kilo . . . $900 a 1$000

FEIJÃO, por 60 kilos:
Preto, de P. Alegre, novo . . . 58$000 a 62$000
Enxofre, novo . . . 58$000 a 60$000
Cavallo, sup., novo . . . 58$000 a 60$000
Branco, sup., novo . . . 76$000 a 78$000
Manteiga . . . 68$000 a 70$000
Mulatinho . . . 55$000 a 56$000
Amendoim superior novo . . . 62$000 a 64$000
Outras côres . . . 56$000 a 58$000
Laguna . . . 44$000 a 46$000
Chileno, branco . . . 70$000 a 72$000

LEITE CONDENSADO:
Caixa com 48 latas
Estrangeiro . . . 120$000 a 125$000
Diversas marcas . . . 90$000 a 96$000

LOMBO DE PORCO:
Especial, kilo . . . 2$800 a 3$000
Superior, kilo . . . 2$600 a 2$800
Regular, kilo . . . 2$400 a 2$500

MATTE, por kilo:
Paraná . . . $800 a $950

FARINHA DE TRIGO, preços do Moinho Fluminense, por sacco:
Especial . . . — 40$000
S. Leopoldo . . . — 38$000
OO . . . — 37$000

Preços do Moinho Inglez:
Buda nacional . . . — 40$000
Nacional . . . — 38$000
Brasileira . . . — 37$000

Preços do Moinho Matarazzo:
Lili . . . — 39$000
Claudia . . . — 37$000

Moinho da Luz:
Luz . . . — 40$000
Brilhante . . . — 38$000
Condor . . . — 37$000

FARINHA DE MANDIOCA
Especial . . . 19$500 a 20$500
Fina . . . 18$000 a 19$000
Peneirada . . . 17$000 a 17$500
Grossa . . . 16$000 a 16$500

FRANGOS:
Um . . . 3$500 a 4$500

FARELLO, por sacco de 35 kilos
Farellinho . . . 8$500 a 9$000
Remoido . . . 10$500 a 11$000
Triguilho . . . 10$000 a 11$000

GAZOLINA, por caixa:
Div. marcas . . . 36$000 a 38$000
Idem, idem, a granel, por litro . . . $900 a $950

GALLINHAS:
Superiores, uma . . . 6$000 a 7$000
Regulares, uma . . . 5$000 a 5$500

KEROZENE, por caixa:
Diversas marcas . . . 35$000 a 36$000

LINGUIÇA, por kilo:
Mineira . . . 6$500 a 7$000
Idem, typo portuguez . . . — 5$000
Paio salamisl . . . — 4$000
Rio Grande . . . 6$800 a 7$000
De Petropolis . . . 4$500 a 5$000

LINGUAS:
Salgadas, por kilo . . . 2$500 a 3$000
Fumeiro, uma . . . 3$400 a 3$500
Secca, uma . . . 3$000 a 3$400
Idem amarello, kilo . . . 1$160
Idem mascavinho, kilo . . . 1$160
Idem mascavo, escuro, bruto, kilo . . . 1$000
Idem branco, kilo . . . 1$400
Idem refinado, kilo . . . 1$500

MASSA DE TOMATE:
Nacional, lata . . . 1$200 a 1$300
Estrangeira, lata . . . 1$100 a 1$200
5 kilos . . . 6$200 a 6$600
Idem, em lata de

MANTEIGA, por kilo:
Especial, em lata 10 kilos . . . 6$200 a 6$400
Idem, sem sal . . . 6$800 a 7$000
Em lata de ½ kilo . . . 3$800 a 4$200

MASSAS AYMORÉ, por kilo:
Semolim (A) . . . — 2$100
Idem (B) . . . — 1$300
Idem (C) . . . — 1$450
Idem (D) . . . — 2$100
Idem (E) . . . — 2$100
Idem (F) . . . — 1$450
Idem (G) . . . — 1$450

OVOS:
Duzia . . . — 2$800

POLVILHO, por kilo:
Especial . . . $800 a $850
Superior . . . $600 a $700

PAIO, por kilo:
Mineiro . . . — 8$000
Rio Grande . . . 6$000 a 6$200

PRESUNTO, por kilo:
Paulista especial . . . 5$500 a 6$000
Idem, regular . . . 5$000 a 5$200
Mineiro . . . — 4$500
Paraná . . . 4$500 a 4$800
Rio Grande . . . — 6$000
Especial . . . 2$500 a 2$800
Typo italiano . . . 6$500 a 7$000
Regular . . . 2$000 a 2$200

MILHO, por 60 kilos:
Superior, vermelho, novo . . . 27$000 a 28$000
Misturado ou regular . . . 24$000 a 25$000
Superior . . . 2$200 a 2$300
Branco, secco, sem mistura . . . 28$000 a 29$000

SAL:
Fino, estrang., caixa com 12 vidros . . . 31$000 a 33$000
Idem, nac., idem . . . 24$000 a 25$000
Moido, por sacco de 60 kilos . . . 11$000 a 12$000
Grosso, idem . . . 10$000 a 11$000
Saquinho de 2 kilos, nacional . . . $700 a $700
Idem estrangeiro . . . — 1$600

TOUCINHO, por kilo:
Especial . . . 1$400 a 2$500
De fumeiro . . . 3$200 a 3$200

TRIGO:
Em grão . . . — 1$400

VINAGRE, barril de 80 litros:
Estrangeiro . . . Nominal
Nacional . . . 30$000 a 34$000

VINHO TINTO
Barris de 100 litros:
Nacional . . . 110$000 a 115$000
Alvaralhão . . . 285$000 a 290$000
Verde . . . 250$000 a 260$000
Virgem . . . 250$000 a 260$000

XARQUE, por kilo:
R. da Prata, mantas . . . 2$000 a 3$000
Fronteira, idem . . . 2$500 a 2$600
Pelotas, idem . . . 2$500 a 2$300
Matto Grosso, idem . . . 1$900 a 2$000

VELAS, caixa com 24 pacotes:
Esplendor . . . 38$000 a 39$000
Matarazzo . . . 38$000 a 39$000
Pequenas, idem . . . 13$000 a 14$000

**Chamamos a attenção dos nossos leitores do interior para os preços correntes do "Correio da Manhã" que são diariamente rubricados.**

## FEIRAS LIVRES

Durante o periodo de 9 a 15 do corrente vigorarão nas Feiras Livres do Districto Federal, os preços abaixo, para os generos de primeira necessidade:

Assucar, kilo . . . — 1$400
Arroz, kilo . . . 1$100 a 1$500
Arroz agulha, brilhado, kilo . . . — 1$600
Batatas, kilo . . . $500 a $800
Batatas especiaes, argentinas, kilo . . . — $900
Banha, lata de 2 kilos . . . — 5$500
Bacalhão, kilo . . . 2$400 a 2$600
Café, kilo . . . 3$600 a 3$800
Carne secca, kilo . . . 2$600 a 2$800
Cebolas nacionaes, kilo . . . — $900
Farinha de mandioca, kilo . . . — $500
Farinha de trigo, kilo . . . — 1$100
Feijão preto, kilo . . . — $900
Feijão preto, de Porto Alegre, kilo . . . — 1$100
Feijão manteiga, kilo . . . — 1$300
Feijão branco, graudo, nacional, kilo . . . — 1$300
Feijão branco, graudo, argentino . . . — 1$400
Feijão de côres, kilo . . . $800 a 1$200
Fubá de milho, kilo . . . — $700
Lombo de porco, kilo . . . — 3$800
Milho, kilo . . . — $310
Toucinho (mineiro com sal) . . . — 2$600
Aboboras, uma . . . $800 a 2$000
Agrião e bertalha, molho . . . — $100
Aipim, tampa . . . — $400
Vagens, tampa . . . — $500
Banana ouro, prata e macão, duzia . . . $500 a $700
Banana d'agua, duzia . . . — $600
Banana da terra e S. Thomé, duzia . . . 2$000 a 2$000
Batata doce, giló e maxixe, tampa . . . — $400
Tomates, tampa . . . — $500
Alface braçal, uma . . . — $100
Alface repolhuda, uma . . . — $200
Beringela fresca, duzia . . . 1$500 a 2$500
Cenouras, molho . . . $200 a $600
Pimentão, duzia . . . $800 a 1$500
Ervilhas e quiabos, tampa . . . — $500
Couve flor, uma . . . $800 a 1$800
Laranja selecta, duzia . . . — 1$500
Laranja da Bahia, duzia . . . — 2$000
Leite fresco, litro . . . — $800
Manteiga, kilo . . . — 8$000
Talharim, kilo . . . — 1$100
Massa, kilo . . . 1$200 a 1$100
Queijo de Minas, kilo . . . — 4$500
Sabão Fidalgo (typo Rosa) . . . — 1$400
Sabão especial, kilo . . . — 1$100
Sabão virgem, kilo . . . — $800
Frangos grandes, um . . . 4$500 a 5$000
Gallinhas, uma . . . 5$000 a 6$500
Ovos, duzia . . . — 2$800
Camarão grande, kilo . . . — 10$000
Camarão miudo, kilo . . . — 6$000
Garoupa, kilo . . . — 4$000
Garoupa postejada, kilo . . . — 5$500
Linguado, kilo . . . — 5$000
Corvina, pargo, cavalla e enxova, kilo . . . — 2$500
Vermelho, kilo . . . — 3$500
Pescada amarella, kilo . . . — 3$500
Pescada postejada, kilo . . . — 4$500
Arraia, bagre e sardinha, kilo . . . — 1$000
Tainha, kilo . . . — 2$000

## MERCADO DE TRIGO

BUENOS AIRES, 13.
Fechamento:

| | Hoje | Anterior |
|---|---|---|
| Preço por 100 ks.: | | |
| Para entrega em outubro | 9.45 | [illegible] |
| Para entrega em novembro | 9.70 | [illegible] |
| Para entrega em fevereiro | 10.00 | 10.[illegible] |
| Mercado | Accessivel | Ap. [illegible] |
| Disponivel — Typo Barletta, para o Brasil | 10.00 | 10.[illegible] |
| Chicago — Preço por bushel: | | |
| Para entrega em dezembro | 1,12,75 | 1,12,87 |
| Para entrega em março | 1,17,37 | 1,17,[illegible] |

## A RENDA DA ALFANDEGA

Dia 14 do corrente:
Em ouro . . . 713:336$859
Em papel . . . 962:908$178
Total . . . 1.676:245$037
Renda de 1 a 14 do corrente . . . 6.668:839$072
[illegible] periodo de 1927 . . . 5.027:393$076
Differença a maior em 1928 . . . 1.641:446$396

## PAUTA MINEIRA

E' a seguinte a pauta mineira a vigorar na semana de 3 a 9 de setembro de 1928:

Café kilo . . . 2$030
Arroz, kilo . . . 1$320
Feijão, kilo . . . $840
Farinha de mandioca, kilo . . . $380
Manteiga, kilo . . . 6$700
Milho, kilo . . . $450
Polvilho, kilo . . . $740
Toucinho, kilo . . . 3$080
Carne de porco, kilo . . . 2$600
Aguardente, litro . . . $420
Alcool, litro . . . $450
Carne secca, kilo . . . 1$950

## INSPECTORIA FISCAL DO ESTADO DE MINAS

Café, imposto de 7 % e taxa de viação:
Arrecadação do dia 14 . . . 29:346$[illegible]
De 1 a 14 do corrente . . . 374:649$[illegible]
Em egual periodo do anno passado . . . 838:511$[illegible]

## CARNES VERDES

MATADOURO DE SANTA CRUZ

No Matadouro de Santa Cruz foram abatidos: 358 bois, 52 vitellos, 50 porcos e 10 carneiros.

Vendidos para a cidade: 316 bois, 49 vitellos, 49 1|2 porcos e 7 carneiros.

Vendidos para os suburbios: 37 bois e 1|2 porco.

Foram regeitados: 3 bois, 3 vitellos e 2 carneiros.

Vigoraram os seguintes preços:
Rezes, 1$320 a 1$360;
Vitellos, 1$400 a 1$500;
Porcos, 2$900 a 3$100;
Carneiros, 3$000.

Recolhidos aos currraes: 537 bois, 64 vitellos, 157 porcos e 25 carneiros.

Nos campos em Santa Cruz: 1.164 bois, 106 vitellos e 291 porcos.

FRIGORIFICO "ANGLO"

Na Matadouro de Mendes foram abatidos: 216 bois, 22 vitellos e 23 porcos.

Vendidos para a cidade: 116 bois, 22 vitellos e 13 porcos.

Vigoraram os seguintes preços:
Rezes, 1$360;
Vitellos, 1$300 a 1$400;
Porcos, 2$900.

## Directoria Geral da Propriedade Industrial

Expediente do sr. director geral

Dia 10 de setembro de 1928

Rubem Teixeira, J. Fernandes & Cia., M. N. de Bossfort, e José Mesa Filho. — Lavre-se o termo.

Paulo Woyame. — Concedo o prazo. — Lavre-se o termo.

Biruta Dergit Rawicz. — Compareça para esclarecimentos.

Société Chimique des Usines du Rhône (opposição ao pedido de privilegio depositado sob os ns. 5.320, 5.321 e 5.326 pela Ruth-Aldo Company Inc.), Companhia Chimica Rhodia Brasileira S|A. (opposição aos pedidos de privilegio depositados sob os ns. 5.322 e 5.325 pela Ruth-Aldo Company Inc.), Empreza de Armazens Frigorificos (opposição ao pedido de privilegio depositado sob o n. 5.525 por Luiz Candiotto). Affonso M. Santos Costa (opposição ao pedido de privilegio depositado sob o n. 5.387 por Cassiano Ferreira de Assis), Société pour la Fabrication de la S|: Rhodiaseta (opposição ao pedido de privilegio depositado sob o n. 5.324 pela Ruth-Aldo Company. Inc.), Achilles Reinhardt, Frederick Henry Nixon, Christiani & Nielsen, Attilio Gennari, e Irmãos Moretti & Borsetto. — Junte-se ao processo.

Augusto Cesar Quaresma, I. G. Farbenindustrie Aktiengesellschaft, Gustavo Manoel Alber, João Evaristo Trevisan, The Rio de Janeiro City Improvements Company Limited, Alberto Bins, Juvencio Campos, Gumercindo do Saraiva de Mello, Paulo Zalmonody, Carlos Soren Bremer, e Société Française Radio Electrique, (Société Anonyme). — Dê-se vista.

Antonio Moraes Sarmento, Leclerc & Co., Alberto Cocozza & Irmão

João Braga. Alfeno Branco. Dê-se certidão.

J. P. de Souza & Ca. — Expeçam-se guias.

Tavares Paes & Cia. — Declarem a classe a que pertence a marca.

Kessler, Vasconcellos & Companhia. Limitada. — Apresentem novos desenhos na forma regulamentar.

Arthur Higggins. — Façam reconhecer a sua firma.

Chemische Fabrik Stockhausen & Cie. — Aguarde-se a apresentação das razões do recurso.

São convidados a comparecer a D.G. São convidados a satisfazerem o pagamento das taxas a que se referem os artigos 50 letra B, 51, letra "a" e 52, letra B, do regulamento, os seguintes concessionarios de privilegios de invenção:

Richard H. Bots e a Société Anonyme Produits Chimiques Coverlin, dr. Hermann John van Royen, Antonio Matheus, J. L. Manavella & Cia., Fred Fisner, A Sociedade A. G. Prier, Westinghouse Electric & Manufacturing Company, Antenor Hyoquyst, Karl Sundberg, Edouard Urbain, Société Internationale des Procedés Prudhomme (S. I. P. P.) e Bemvindo Torres Brandão.

Pedidos de privilegio:

Westinghouse Electric & Manufacturing Company, para "systema de commando e motor". — Deferido.

International General Electric Company, Incorporated, para "aperfeiçoamento em condensadores e protectores de fios de isoladores". — Deferido.

Hazeltine Corporation, para "aperfeiçoamento em ampliadores de radio-frequencia". — Deferido.

Dr. Hermann Groh, para "um combustor duplo". — Deferido.

Radio Corporation Of America, para "aperfeiçoamentos em antennas". — Deferido.

Associated Telephone & Telegraph Company, para "aperfeiçoamentos em chaves seletoras". — Deferido.

International General Electric Company, Incorporated, para "aperfeiçoamento em medidores de Watt-Horas de Inducção". — Deferido.

Jean Baptiste Joseph Marcel Abadie, para "aperfeiçoamentos nos tubos luminosos contra os gazes raros". — Deferido.

Companhia United Shoe Machinery do Brasil, para "aperfeiçoamento em machinas de inserir prendedores". — Deferido.

Otto Anton Waschatz, para "um methodo aperfeiçoado de manufacturar chapas de estuque para construcções e semelhantes, e apparelhos para esse fim". — Deferido.

Anton Wagenbach, para "machina para curvar ferro em perfis e vergalhões, especialmente ferro a ser empregado em cimento armado". — Deferido.

The "Sentinel" Waggon Works Limited, para "aperfeiçoamentos em vehiculos movidos a vapor". — Deferido.

The Asiatic Petroleum Company Limited, para "aperfeiçoamentos em torneiras". — Deferido.

The Asiatic Petroleum Company Limited, para "aperfeiçoamentos em meios para encher dois recipientes alternadamente". — Deferido.

Westinghouse Electric & Manufacturing Company, para "Cathodos Thermoionicos". — Deferido.

Alvaro de Castro Carvalho, para "aperfeiçoamentos em machinas de fazer café". — Indeferido.

Pedidos de registro de marcas:

Paulo Kraemer & Filho, da marca "Cereus Purpureus", para distinguir artigos da classe 3. — Registre-se.

Paulo Kraemer & Filhos, da marca "Vermifugo Kraemer", para distinguir artigos da classe 3. — Registre-se.

Paulo Kraemer & Filhos, da marca "Perola", para distinguir artigos da classe 3. — Registre-se.

Paulo Kraemer & Filhos, da marca "Agua Divina", para distinguir artigos da classe 3. — Indeferido.

Paulo Kraemer & Filhos, da marca "Gryal", para distinguir artigos da classe 3. — Indeferido. Induz a confusão com a marca n. 6.018, da Inglaterra.

Paulo Kraemer & Filhos, da marca "Phosphol", para distinguir artigos da classe 3. — Indeferido. — Imita particularmente a marca constante do processo n. 5.596.

Paulo Kraemer & Filhos, da marca "Mesaniol", para distinguir artigos da classe 3. — Indeferido. Induz a confusão com a marca n. 5.301, America do Norte.

Paulo Kraemer & Filhos, da marca "Duas Cruzes Vermelhas", para distinguir artigos da classe 3. — Indeferido, por inobservancia do art. 80, n. 2.

Paulo Kraemer & Filhos, da marca "Gynergol", para distinguir artigos da classe 3. — Indeferido. Induz a confusão com a marca 14.774, desta capital.

Paulo Kraemer & Filhos, da marca "Dyseniol", para distinguir artigos da classe 3. — Indeferido. Induz a confusão com a marca n. 10.326, desta capital.

Paulo Kraemer & Filhos, da marca "Becolina", para distinguir artigos da classe 3. — Indeferido. Induz a confusão com a marca n. 7.928, de São Paulo.

Paulo Kraemer & Filhos, da marca "Derol", para distinguir artigos da classe 3. — Indeferido. Induz a confusão com a marca n. 12.081, desta capital.

Paulo Kraemer & Filhos, da marca "Isa", para distinguir artigos da classe 3. — Indeferido. Induz a confusão com a marca n. 21.238 desta capital.

## MOVIMENTO DO PORTO

ENTRADAS DE HONTEM

De Nova Orléans e escs., vapor inglez "Stuart Prince"; a Cory Brothers & Cia.

De Cardiff, vapor inglez "Tregurno"; a Wilson Sons & Cia.

De Cardiff, vapor inglez Grelluyl"; a Cory Brothers & Cia.

De Aracajú e escs., vapor nacional "Itaituba"; a Lage Irmãos.

De Glasgow e escs., rebocador argentino "Regidor"; a Wilson Sons & Cia.

De Hamburgo e escs., vapor allemão "España"; a Theodor Wille & Cia.

De Oslo e escs., vapor norueguez "Salta"; a F. Engelhart & Cia.

De Santos, vapor belga "Tunisier"; ao Lloyd Real Belga.

SAIDAS DE HONTEM

Para Porto Alegre e escs., vapor nacional "Itaquera".

Para Belém e escs., vapor nacional "Pará".

Para Buenos Aires e escs., vapor allemão "España".

Para Baltimore e escs., vapor americano "Charlston Hall".

Para Camocim e escs., vapor nacional "Tauary".

Para Rosario, vapor inglez "Harper".

Para Rosario, rebocador argentino "Regidor".

Para Santos, hiate nacional "Pharox".

Para Las Palmas, vapor grego "Pelli".


## CORREIO AEREO

SYNDICATO CONDOR LTDA. — SERVIÇO AEREO NO BRASIL — RUA ALFANDEGA 5 — NORTE 3997 — RIO DE JANEIRO

## Proximos Vôos

A's Terças-feiras
RIO — SANTOS — FLORIANOPOLIS — PORTO ALEGRE

A's Quintas-feiras
PORTO ALEGRE — FLORIANOPOLIS — SANTOS — RIO

Passagens, Cargas, Correspondencia até ás 18 horas da vespera com os agentes Herm. Stoltz & Cia. Avenida Rio Branco 66. (8204)


## MARITIMAS

VAPORES ESPERADOS

Rio da Prata "Amiral Reguault de Genouilly" 15
Londres e escs., "Almeda" 15
Rio da Prata, "Conte Verde" 15
Bordéos e escs., "Belle Isle" 15
Bremen e escs., "Werra" 15
Suecia e escs., "Valparaiso" 15
Nova York e escs., "Western World" 16
Southampton e escs., "Andes" 16
Rio da Prata, "Vauban" 16
Nova York e escs., "Bernini" 17
Amsterdam e escs., "Flandria" 17
Hamburgo e escs., "Cap Norte" 17
Rio da Prata, "Lutetia" 17
Bordéos e escs., "Aurigny" 17
Nova York e escs., "Essex Baron" 17
Buenos Aires e escs., "Manilla Maru" 18
Buenos Aires e escs., "Orania" 18
Buenos Aires e escs., "Madrid" 18
Buenos Aires e escs., "Alcantara" 18
Buenos Aires e escs., "Arandora" 18
Barcelona e escs., "Inf. Isabel de Borbon" 18
Portos do sul, "Carl Hoepeck" 19
Buenos Aires e escs., "Alsina" 19
Liverpool e escs., "Desna" 19
Antuerpia e escs., "Belgique" 19

VAPORES A SAIR

Hamburgo e escs., "Rio de Janeiro" 15
Buenos Aires e escs., "Itaimbé" 15
Svanoca e escs., "Caxambú" 15
Itajahy e escs., "Amarante" 15
Montevidéo e escs., "Macapá" 15
Laguna e escs., "Candido" 15
Genova e escs., "Aspirante Nascimento" 15
Genova e escs., "Conte Verde" 15
Buenos Aires e escs., "Commandante Capella" 15
Svanoca e escs., "Purús" 16
Buenos Aires e escs., "Almeda" 16
Santos e escs., "Aratimbó" 16
Buenos Aires e escs., "Belle Isle" 16
Buenos Aires e escs., "Andes" 16
Nova York e escs., "Vauban" 16
Manáos e escs., "Baependy" 17
Laguna e escs., "Anna" 17
Buenos Aires e escs., "Cap Norte" 17
Bordéos e escs., "Lutetia" 17
Buenos Aires e escs., "Aurigny" 18
Buenos Aires e escs., "Rio Doce" 18
Porto Alegre e escs., "Commandante Alcidio" 18
Bremen e escs., "Madrid" 18
Amsterdam e escs., "Orania" 18
Buenos Aires e escs., "Itaity" 18
Natal e escs., "Assú" 18
Porto Alegre e escs., "Itaituba" 18
Maceió e escs., "Itaquera" 18
Southampton e escs., "Alcantara" 19
S. Francisco e escs., "Etha" 19
Londres e escs., "Arandora" 19
Japão e escs., "Manilla Maru" 19
Caravellas e escs., "Sumaré" 19
Belém e escs., "Pedro I" 19
Genova e escs., "Alsina" 20
Hamburgo e escs., "Bilbão" 20
Hamburgo e escs., "Almirante Jaceguay" 20
Aracajú e escs., "Itaperuna" 20
Buenos Aires e escs., "Desna" 20
Buenos Aires e escs., "Inf. Isabel de Borbon" 20
Porto Alegre e escs., "Itassucê" 20
Porto Alegre e escs., "Cubatão" 21
Rio da Prata, "American-Legion" 21
Arica e escs., "Valparaiso" 21
Genova e escs., "Duilio" 22
Santos, "Ruy Barbosa" 22
Porto Alegre e escs., "Itapoan" 22
Buenos Aires e escs., "Montevidéo Maru" 23
Havre e escs., "Desirade" 23
Danzig, "Baltic" 23
Manáos e escs., "Aracaty" 23
Caravellas e escs., "Icarahy" 23
Hamburgo e escs., "Sierra Ventana" 24
Laguna e escs., "Carl Hoepeck" 24
Hamburgo e escs., "Alphacca" 24
Rio da Prata, "Conte Rosso" 24
Iguape e escs., "Piraby" 25
Montevidéo e escs., "Maranguape" 25
Santos, "Commandante Capella" 25
Liverpool e escs., "Deseado" 25
Hamburgo, "La Coroña" 26
Porto Alegre e escs., "Capivary" 26
S. Francisco e escs., "Laguna" 27
Buenos Aires e escs., "General Mitre" 27
Recife e escs., "Aratimbó" 27
Nova Orléans e escs., "Jaboatão" 28


### TERRENO — 2:500$000

Penha, 7 x 40; trata-se á rua Marechal Floriano numero 137. (D 19289)

### OURO PRATA ANTIGA

Compram-se de 200 a 1$000 a gramma como sejam: Paliteiros, Castiçaes, Apparelhos de Chá, Salvas, Candelabros e tudo mais que seja antigo.

BRILHANTES — Compram-se de 1 a 5 contos o quilate.

IOIAS com BRILHANTES — Compram-se ou trocam-se, fazemos grandes offertas. Compra-se platina. Não vendam sem consultar o comprador no Thesouro do Castello. Rua Uruguayana, 9, perto da Carioca. — Attende-se pelo telephone C. 2943. (D 18866)

### Fogões a gaz de occasião

Vendem-se reformados e garantidos, para casa de familia e pensões, preço de occasião, á rua General Camara numero 240, loja. (D 18889)

### PHARMACIA

Vende-se uma excellente, proxima ao centro, optima freguezia e negocio de occasião. Informações com o sr. João Hueler, á r. Sete de Setembro, 61. (D 18881)

### ASPIRADOR ELECTRO — LUX —

Vende-se novo, preço de occasião — RUA AUGUSTA n. 4, Santa Thereza. (D 18874)

### LUXUOSO PALACETE A PRESTAÇÕES

Motivo mudança preço 300 Contos. Vende-se lindo palacete sem onus algum, pelo prazo de dez annos com pagamentos mensaes de juros e amortisação. Informações telephone Sul 2089. (D 19378)

### VENDEDOR

Precisa-se moço com pratica em drogaria e que conheça o interior, para viajar. Cartas para Drogas, neste jornal. (D 18891)

### EM JACARE'PAGUA'

A prestações, vendem-se duas optimas casinhas, acabadas de construir. Telephone NORTE 3892. (D 18.886)

### ALUGAM-SE

Duas boas casas á rua Souza Franco ns. 127 e 129, com tres quartos, duas salas, hall e mais dependencias, installações de primeira ordem, fogão e aquecedor a gaz. Proximo ao ponto de secção dos bondes da Avenida 28 de Setembro. Aluguel Rs. 450$000 cada uma. (D 18870)

### TELEPHONE

Traspassa-se Beira Mar; tratar á rua da Quitanda n. 166, das 2 ás 4 horas. (D 18872)

### PREDIO NO CENTRO

Aluga-se o excellente predio de 2 pavimentos, recentemente reformado, á rua Buenos Aires n. 329, podendo ser visto diariamente. Trata-se na Companhia "Providente" á rua 1º de Março n. 49, das 9 1/2 ás 11 1/2 e das 13 ás 16 horas. (D 18875)

### CASAS MODERNAS

Alugam-se na rua dos Araujos numero 89, as casas X, com garage, tres quartos, duas salas e demais dependencias, com installações de primeira ordem, fogão e aquecedor a gaz, e casa XLII, com dois quartos, duas salas e demais dependencias, tambem providas de installações de primeira ordem. Trata-se na mesma rua, casa IX. (D 18869)

### FAZENDEIROS

Estado do Rio — Rama Leopoldina — LEITE PURO —

Precisa-se diariamente de 500 litros de leite puro, por contrato, posto na estação de Petropolis. Dirigir cartas para H. S., caixa postal 237, Rio de Janeiro, declarando condições de preço por litro e quantidade pretendida para contrato. (D 18892)

### GRATIS

Está doente? Quer saber o que tem? Mande nome, edade, profissão, residencia e envelope sellado para resposta, endereçado á CAIXA POSTAL 509. — RIO. (D 18893)

### OPTIMA OCCASIÃO

Vende-se uma excellente alfaiataria, perto da rua Larga, com contrato de quasi seis annos, fazendo muito bom negocio, com excellentes fornecimentos, por motivo do fallecimento de um dos socios e não poder o outro estar á testa do negocio. Informa o sr. Freitas. — Rua S. José n. 113. (D 18906)

### AUTOMOVEIS

Perfeitos e por pouco preço. Visitem a nossa secção de Autos Usados. Rua Senador Vergueiro n. 174. — ESTos, MESTRE E BLATGE'. (15635)

### CASA

Aluga-se a casa acabada de construir, da rua Esperança n. 14, com 4 quartos, salas de visita e jantar, cópa, banheiro, cozinha, linda varanda e quintal. Bondes de S. Januario, no local ha pessoa encarregada de mostral-a, trata-se no Largo da Carioca 13. (15604)

### CAFE' E BILHARES

Compra-se um no centro, de preferencia até 200:000$000. Offertas detalhadas á Casa Bancaria Costa Braga & Cia. Rua S. Pedro, 72. (15608)

### ESPLENDIDA VIVENDA

Vende-se esplendida e confortavel vivenda, estylo Colonial, lindamente mobilada com moveis de imbuya, em centro de jardim, para pequena familia de tratamento e de gosto, em o melhor ponto de Cubango, Nictheroy; local elevado, saudavel, secco, pittoresco e socegado; perto das barcas. Jardim e cinco, ... Agua em abundancia. Gallinheiro, garage, ... Informações com o proprietario. (D 18834)

### A GUARDADORA

Guarda, engrada e despacha moveis; rua Moncorvo Filho (antiga Areal), 44. Tel. Norte 5661. (D 19385)

### PIANO — PIANOLA

Vende-se á rua dos Araujos n. 71. Perfeito funccionamento. Ver das 2 horas em deante. (D 19377)

### GABINETE DENTARIO

Vende-se ou aluga-se um por preço modico, com apparelhos electricos, o que ha de mais moderno. Informa-se na Avenida Rio Branco n. 98. (D 19380)

### EMPREGADO

Precisa-se com pratica de artigos de electricidade, para vender no balcão. RUA DA CARIOCA n. 15. (D 19379)

### COZINHEIRA

Para pequena familia estrangeira, precisa-se perfeita cozinheira de forno e fogão. Rua Toneleros n. 142. — (Copacabana). (D 18812)

### Mechanicos para automoveis

Precisa-se de profissionaes e ajudantes; tratar á rua Silveira Martins numero 137. (D 18810)

### ATELIER DE CHAPÉOS, BORDADOS E COSTURA

Vende-se um bem montado officina de costura, bordados e chapéos de senhora, com boa clientela. Trata-se por obsequio no dactylographo, á travessa Bellas Artes, 5 A, em frente ao Ministerio da Fazenda, Norte 8223. Negocio optimo e de occasião. (D 19360)

### ANDAR PARA ESCRIPTORIOS

Aluga-se o 1º andar da rua do Ouvidor n. 186, para escriptorios. Tratar no mesmo. Tel. Norte 7324. (D 19366)

### OURO

Compra-se ouro, prata velha, platina, brilhantes, dentes, dentaduras postiças, etc. Paga-se bem. — RUA DO RIACHUELO n. 428, loja. (D 19336)

### NOVA IGUASSU'

Terrenos em lotes e chacaras plantadas, a dinheiro e a prazo sem juros e preços que jámais serão encontrados. O escriptorio, que era na rua Coronel Bernardino Mello n. 179, mudou-se para a rua Coronel França Soares numero 31, em frente ao "Forum". (D 19338)

### CASA COM 32 QUARTOS

Vende-se no Flamengo, á rua SILVEIRA MARTINS n. 14. (D 19363)

### PIANOLA STECK

Vende-se 1 de pouco uso, 88 notas e com rolos e outras musicas. Rua Affonso Penna n. 143. (D 19391)

### Passagens a prestações

Para toda a EUROPA, vendemos passagens a PRESTAÇÕES LONGAS, entregamos immediatamente o bilhete de embarque, os preços são os mesmos que as Companhias offerecem; (não cobramos juros) e nem outras despezas). Para informações e passagens com: AMERICAS EUROPA NAVE-GAÇÃO 29 — Avenida Rio Branco — 29 Telephone NORTE 2013. (D 18856)

### VIVENDA CONFORTAVEL

Esplendida, aluga-se uma em centro de jardim, com garage para dois carros, estylo moderno, pequena familia, em sitio agradavel. Rua Alvaro Chaves n. 36, (Laranjeiras), todo mobilado. Perto do Fluminense Football Club. Para maiores detalhes telephonar para VILLA 1155. (D 18855)

### CASA

Aluga-se uma boa casa com 3 quartos, 2 salas e mais dependencias, á rua da Passagem n. 256. Aluguel 550$. As chaves estão na ladeira do Leme n. 2. Trata-se á rua S. Pedro, 85. (D 18683)

### Compra-se grande área de terreno para lotear

Nos suburbios da Auxiliar e Rio Douro, até Pavuna; da Leopoldina até Merity e da Central até Campo Grande. Não se quer intermediarios. Cartas com todos os detalhes, inclusive local, dimensões, área, e o preço minimo, á vista; para Company, no escriptorio do Jornal do Commercio. (D 19222)

### SALA DE JANTAR

Vende-se uma mobilia com 15 peças em oleo vermelho, com espelhos e crystaes. Ver e tratar com o sr. Freitas, á rua Visconde Inhaúma n. 46, loja. (D 18720)

### MARGARINA

Compro grande quantidade. Caixa Postal 2.305. (D 18882)

### C. B. AUREA BRASILEIRA

Leilão em 18 de Setembro

MATRIZ — Av. Passos, 11

### APARTAMENTOS MODERNOS — Edificio Esplanada

Alugam-se os restantes á preços incomparaveis. Bem situados, á Av. Mem de Sá numero 253, (esplanada do Senado). Magnificas installações, maximo conforto, com sala, amplo dormitorio, luxuosa sala de banho, agua quente, telephonio, luz, elevadores e serviços pelo luxuoso "restaurante Esplanada", aberto toda a noite. Tratar com Bastos de Oliveira & Cia., Ltda; á rua do Ouvidor n. 81. (D 18845)

### ESCRIPTORIO

Aluga-se o sobrado da travessa Santa Rita n. 29. Tratar á mesma travessa n. 42. (D 18860)

### CASA DE MODAS

Traspassa-se um 1º andar no centro commercial, com contrato de 4 1/2 annos; informa-se pelo telephone Beira Mar 1175. (D 18560)

### ARMAZEM E SOBRADO

Aluga-se junto ou separado predio, Rua Frei Caneca n. 54; trata-se á mesma rua numero 7, loja. (D 18717)

### BEIRA MAR

Traspassa-se um telephone. Tratar á rua da Quitanda n. 59, 5º andar. (D 18718)

### CASA — COPACABANA

Vende-se uma excellente casa, assobradada, com garage. Terreno 12x40. Preço 150:000$000. Póde ser visitada nos dias uteis, das 13 ás 14 horas, e domingos, das 11 ás 12 horas. Avenida Rainha Elisabeth n. 143. (D 20299)

### CASA

Vende-se uma em Ramos, com dependencias para familia com poucas pessoas, á rua Custodio Nunes n. 10. Informações no botequim em frente. (D 18675)

### STA. CLARICE DANIO

Deseja-se falar urgente sobre assumpto de seu interesse. Resposta a X. X. X. no escriptorio desta folha. (D 18658)

### PALACETE

Vende-se o da rua S. Clemente numero 141. Facilita-se o pagamento — Aberto diariamente, das 2 ás 5. (D 20281)

### BUNGALOW — IPANEMA

Vende-se de dois pavimentos, com 4 quartos, 2 salas e mais dependencias; tem garage. Póde ser visto diariamente. Rua Maria Quiteria n. 62, onde se trata. (D 18686)

### Plissés Fantasia

em 20 desenhos differentes. BORDADOS de machinas, que parecem feitos á mão só na CASA ESPECIAL rua Gonçalves Dias 82-I. (D 18667)

### MACHINAS DE ESCREVER, ROYAL E UNDERWOOD

Para desoccupar logar, vendem-se duas machinas de escrever, em perfeito estado de conservação. Trata-se á rua Manoel Victorino ns. 309 e 311, Piedade. (15504)

### Guaraná a 600 Rs

O "GUARANA-GUARANY", fortalece os moços, rejuvenece os velhos, e custa só 600 Rs. em todas as boas casas que vendem refrescos. Cia. Beijuva, Rio. (14241)

### CASA DO JULIO

MOVEIS

33, AVENIDA MEM DE SA', 33

Dormit. para casal, em peroba 1:100$
Salas de jantar na côr Imbuya 1:400$
Ditos para casal, canto redondo 1:250$
Grupos com 10 peças c/ molas 550$

TELEPH. C. 1178—M. A. PEREIRA (13306)

### SERVENTES

Precisa-se de serventes nas obras da Ilha das Cobras. (D 19263)

### CASA MOBILADA

Aluga-se elegante, finamente mobilada com garage, optimas accommodações e installações de maximo conforto. Prazo minimo seis mezes. Avenida Vieira Souto n. 164. Telephone Ipanema 0504. (D 18751)

### Livraria Alves

Livros collegias e academicos. — RUA DO OUVIDOR, 166. (12061)

### PIANO

Compram-se para estudo; paga-se bem; prefere-se allemão. — Telephone Norte 4618. (15806)

### TERRENO EM S. CLEMENTE

Ruas Icatu' e Sarapuhy

Em continuação á rua Alfredo Chaves, Vende-se os melhores terrenos com linda vista para Botafogo. Informa-se no local, ou na Av. Rio Branco n. 90, com Julio Junqueira de Aquino. (14793)

### APPARTAMENTOS, SALAS E — QUARTOS —

Em predio novo, com elevador, alugam-se por preços modicos, a cavalheiros e casaes sem creanças. Rua Itamaraty. (15447)

### TERRENO — COPACABANA

Vende-se urgente, rua Toneleiros, 3:000$000 metro frente. Detalhes phone Norte 2358 ou rua S. Pedro, 72. Opportunidade unica. (15607)

### CASA PARA NEGOCIO

Aluga-se, nova, em esquina, propria para armazem, á Avenida Suburbana, 2923, bem preparada e tem commodos para pequena familia, bonde de Cascadura á porta. (D 19388)

### PHARMACEUTICO

Offerece-se para laboratorio, drogaria ou pharmacia, sendo algumas horas no dia; tendo boa letra e optimas referencias; cartas para o escriptorio deste jornal a Pharmaceutico. (D 18821)

### TERRENO EM CIPACABANA

Vende-se um, 10 x 35, á rua Constante Ramos, junto ao numero 136; 38:000$. Telephone Ipanema 1561. (D 18822)

### PALACETE EM COPACABANA

Aluga-se por seis mezes um á Avenida Rainha Elisabeth n. 32, junto ao posto 6, muito bem mobilado, inclusive piano, victrola, quadros, prataria, crystaes, etc. Propria para familia de grande tratamento. Trata-se com o sr. Marinho na Casa Colombo, 5º andar, das 10 ás 12 e das 14 ás 16 horas. (D 19387)

### RADIO

Vende-se por preço modico uma superior Radiola 17. Telephonar para Norte 7792 chamando Alberto. (D 20350)

### Fabrica de fogões e aquecedores a gaz

Typos novos, economicos, garantidos, para todos os preços, com ligação — Sociedade Brasileira — Praça da Republica, 199. Tel. Norte 3285. (D 17979)

### SOBRADO NO CENTRO

Aluga-se por 800$000, só para fins commerciaes, um bello sobrado num só enorme salão, cheio de ar e luz e do lado da sombra. — Trata-se na rua da CARIOCA numero 54. (D 20115)

### SITIO EM RODEIO

Vende-se com 5 1/2 alqueires de terras em pastos e lavouras, boa casa, agua encanada e esgoto. Informa-se na HORTULANIA, á rua do Ouvidor n. 77, com o sr. Maximino. (D 19142)

### PREDIO NO CENTRO

Rua da Assembléa n. 75 — Aluga-se este com armazem e dois andares, servido por elevador. Trata-se na rua Municipal n. 21, 1º andar, com Maciel. (D 18531)

### FRANCEZ — INGLEZ

Em classe ou particular, por professores natos; Sete de Setembro numero 107, Escola Urania. C. 3772. (D 18581)

### SHORTHAND

Rapid course, class and private. — ESCOLA URANIA. — Sete de Setembro n. 107. Central 3772. (D 18581)

### FRIBURGO — HOTEL GLORIA

Accita convalescentes, bom tratamento. — AVENIDA SANTOS DUMONT n. 1. (D 19148)

### IPANEMA

Aluga-se 600$000, casa moderna, quatro quartos, garage, etc. — RUA JOANNA ANGELICA, 110. (D 19212)

BICYCLETAS INGLEZAS, do ultimo modelo, com roda livre, para meninos e meninas, rapazes e moças

CASA GRÃO TURCO
Ouvidor 96-T. Nte. 4034
(13522)

### OPEL

Para Rodovias, vende-se 1 completamento equipado, com 7 logares, "Opel" moderno força 38 cavallos, 4 cylindros, a dinheiro ou a prestações, tratar com o snr. Saur, rua General Camara, 44 sob.

### BUNGALOW

Vende-se um magnifico á rua Uruguay, 558, com 2 salas, tres quartos, dependencias, grandes varandas, com terreno arborisado, que mede 11x80. Tratar com Gregory á rua General Camara, 44, sobrado. (D 18607)

Tendes feridas, espinhas, manchas, ulceras, eczemas, emfim qualquer molestia proveniente d'um sangue impuro?

USAE O PODEROSO ELIXIR DE NOGUEIRA

Grande depurativo do sangue (14234)

### A LAVADEIRA SUPIMPA

Lava qualquer roupa sem dizer malcreações, não come nem bebe e vive respeitosamente calada. Quem será?... E' a machina de lavar "Technique" para familias. Peçam uma demonstração gratuita hoje mesmo, com Marcel Ruttimann, á rua dos Ourives n. 51, 1º andar. Telephone Norte 3760. (D 18201)

### QUER OPTIMO ESCRIPTORIO?

O meu é cama feita... já installado proximo á Prefeitura e Light. Traspassa o mobiliario, novo em folha, por 1:000$000 e bem assim a locação que é canja — 100$000 mensaes! Escreva á Caixa Postal n. 915. (D 20344)

### FAZENDA URGENTE

Distante 2 1/2 horas de trem e 1 1/2 de automovel, com 140 alqueires, no Estado do Rio; negocio urgente por motivo mudança, por 25 contos. Rua General Camara n. 163, com Quintanilha. (D 18730)

### Com 10 contos apenas...

... ou um terreno valendo essa quantia, poderá V. edificar uma casa de 25; com 15 contos uma de 40 e assim proporcionalmente. O restante poderá pagal-o em 3, 6 e 9 annos de prazo, com ou sem amortização e juro calculado sobre o saldo devedor. Milhares de pessoas tem-se feito, deste modo, proprietarias. Só os ingenuos ou timidos continuam pagando aluguel. "CREDITO IMMOBILIARIO" SOC. LTDA. Carmo, 58, sobrado. — Telephone NORTE n. 6221. (D 19162)

### SEMENTES DE CAPIM

Jaraguá e gordura roxo, novas, vendem-se á rua S. Pedro n. 115. Phone 1401 Norte. (D 18712)

### MECHANICOS "FORD"

Precisam-se á rua FIGUEIRA DE MELLO numero 328. (D 19237)

### Steno-dactylographas

Importante companhia necessita de duas steno-dactylographas para a lingua portugueza, que conheçam perfeitamente redacção e orthographia portugueza; inutil apresentar-se quem não estiver nas condições. Cartas indicando experiencia, para S. D., neste jornal. (D 19235)

### Terrenos a prestações em Inhauma (Villa Engenho da Rainha)

Trata-se diariamente, na Avenida Automovel Club n. 234, com o dr. Emilio Bonnet, em Inhauma. (D 19392)

### NOVA IGUASSU'

Medições, plantas de terrenos e casas, venda de terrenos em chacaras e lotes plantados e a longo prazo sem juros. O escriptorio que era á rua Bernardino Mello n. 179 e depois Lopes Trovão n. 12, está agora na Avenida Coronel França Soares n. 31. — M. Ribeiro. (D 18837)

### CASA — COPACABANA — Rua Copacabana, 992

Aluga-se ou vende-se esplendida casa toda reformada, de um só pavimento, com grande numero de compartimentos, podendo servir para duas familias, escola, etc., no melhor ponto da rua de Copacabana, proximo ao posto 6 da praia e bom ponto de parada de bondes na porta na ida e vinda da cidade. Condições: contrato de 3 annos e aluguel mensal de 1:100$000. Póde ser vista até 5 1/2 horas da tarde, e para informações com a proprietaria, á rua Prudente de Moraes n. 23, Ipanema, e telephone 264 Ipanema. (D 19393)

### SELLOS DO CORREIO

Vendem-se sellos da Baviera de um kreuser de côr preta de 1870, sello taxa. Luiz von Indett, ladeira S. Januario n. 17, S. Christovão. (D 19119)

### FORTALECENDO

Restabelece todas as funcções o Vinho Tonico Phosphatado das Tres Quinas Bittencourt.

111, R. Uruguayana, 111

Ap. D. G. S. P., n. 51, 17-6-909 (7594)

### Bicyclettes

Só na CASA PAVAGEAU o maior sortimento e seus accessorios da afamada FLYING-WHEEL para homem, senhora, creanças, o mais completo sortimento de Bonecas, Bébés, Urso, Cachorro, Velocippedes e Carrinhos para bonecas e muitos outros brinquedos, só vendo a grande variedade.

ALFREDO PAVAGEAU
Rua da Carioca n. 5 — RIO (15190)

Unhas e sobrancelhas . 5$
Côrte de cabello de luxo 4$

### Academia Scientifica de Belleza

Av. Rio Branco 134, 1º andar (15801)

### Mercadorias

Compra-se qualquer artigo e qualquer quantidade de bôa procedencia. Pagamento no acto. Rua de São Pedro n. 119 (D 20309)

### VENDEDOR

Precisa-se. Moço e diligente. Ordenado e commissão. Cama Patente. — Visconde Rio Branco, 15/17, das 13 ás 15 horas. (D 19295)

### CARPINTEIRO

Precisa-se de um bom carpinteiro, pratico de fazer modelos, para uma fabrica a duas horas desta capital. — Para maiores detalhes dirijam-se á rua do Mercado n. 51, sobrado, Rio de Janeiro. (D 19300)

### MOVEIS NOVOS

Vende-se um rico dormitorio, armarios argentinos, moveis de escriptorio, tudo em imbuya, obra de estylo e aprimorada; preço de custo para liquidar. Avenida Mem de Sá, 100. (D 20399)

### TERRENO EM PETROPOLIS

Occasião unica — 36 ms. de frente. A'rea de 6 mil metros quadrados — Agua de mina em abundancia, 2 casinhas, alugadas por 150$000 mensaes. Inf. com De Carolis, rua Cruzeiro n. 101. Telephone 1021, em Petropolis. (D 18792)

### HOTEL AMERICANO

Antiga filial do Grande Hotel. Rua Joaquim Silva n. 69, Alugam-se quartos ricamente mobilados com agua corrente e com café completo. Para solteiro 150$000 e 120$; para casal sem filhos 200 mil réis. Telephone C. 1120 com Vicente Francisco Martins. (D 20293)

### PREDIO — CENTRO

Aluga-se o excellente sobrado do predio n. 24 á rua das Marrecas, com optimas accommodações para grande familia ou pensão. Tratar á rua do Passeio, 50, 1º andar, com o sr. Sabbá. (D 18735)

### PENSÃO FLORIDA

Tem quartos desde 400$000. Rua Conde Bomfim n. 255. — Telephone 3199 Villa. (D 19287)

### MANICURA E CALISTA

Attende chamados. — Telephone CENTRAL 1077 — Dª. Maria. (D 19288)

### HADDOCK LOBO

Vende-se no melhor ponto desta rua, bom palacete com grande terreno. — Não se trata com intermediarios. — Cartas para a Caixa Postal 2014. (D 10240)

### ALUGA-SE

casa luxuosa com garage, para pequena familia de alto tratamento. Aluguel 1:100$000. Rua Alvaro Chaves, 36, Laranjeiras. Maiores informações: Villa 1155. (D 18653)

### PENSÃO MILTON

Alugam-se quartos para familias, perto da praia de banhos. Rua Marquez de Abrantes numero 26. (D 18168)

### VENDE-SE — 504 rua S. Clemente

Cesar venderá em leilão no dia 15 este grande predio em terreno de 15x83. (D 20130)

### DIVORCIO NO URUGUAY

Divorcio absoluto. Tambem conversão de desquite em divorcio. Novo casamento. Informações gratis ao dr. F. Gicca — Calle Rincon, 491, Montevidéo, ou no correspondente V. Gicca. — Avenida Rio Branco numero 133, 4º andar. — RIO. (D 17258)

### FORD 1927

Vende-se um prompto para serviço, como novo. Rua Ferreira Vianna numero 71. — (CATTETE). (D 18700)

### MALA ARMARIO

Compra-se uma que esteja em boas condições. — Offertas para telephone B. Mar 2085. — Quarto 8. (D 18696)

### CASA OU TERRENOS

Vende-se uma luxuosa em Botafogo, e dois terrenos perto do Jockey Club. Trata-se pelo telephone Sul 0177, ou rua do Rosario n. 112, sobrado, das 3 ás 5 horas, com o dr. M. F. (D 18674)

### CONSULTORIOS

Alugam-se boas salas para medicos ou dentistas. Avenida Rio Branco

### CASA EM BOTAFOGO

Aluga-se um na travessa João Affonso n. 15; aluguel 900$000. Para ver e tratar na mesma rua n. 49. (D 20359)

### ESCRIPTORIO

Aluga-se o 2º andar do predio da R. S. Pedro 24, para escriptorio, servido por elevador. Trata-se no 1º andar. (D 20321)

### RADIO

Vende-se um apparelho, funccionando, 3 lampadas, alto-falante, baterias A e B Edison, tungar e respectivo movel. Ver hoje, á rua Ibituruna n. 60. Negocio urgente. (D 19299)

### ELECTROLA

Compra-se uma electrola Victor, em perfeito estado de funccionamento, por preço convidativo. — Phone Sul 1296. (D 20329)

### PIANO — VENDE-SE

e um bom fogão a gaz de 4 boccas — Avenida Henrique Valladares n. 64, sobrado. (D 19302)

### CONSULTORIO INSTALLADO

Alugam-se horas a combinar. Gonçalves Dias n. 67. Tratar com o Motta, no elevador. (D 20352)

### VICTROLAS PELA METADE

do valor, todos typos, desde 100$000; discos novos a 6$000, Discos Victor, 5$000. Concertos em 24 horas. Trocam-se apparelhos e discos. Rua Sete de Setembro n. 190, sobrado. (D 20232)

### Correio Aereo — C. G. Aeropostale

UNICO SERVIÇO OFFICIAL DOS CORREIOS FRANCEZES, URUGUAYOS, ARGENTINOS

SAHIDAS de Aviões Postaes do Rio:

QUINTA-FEIRA, 20 de setembro para: Victoria, Caravellas, Bahia, Maceió, Recife, Natal Dakar, Casablanca, Alicante e Toulouse
Correspondencia para o norte, até ás 14 horas de quinta-feira.

DOMINGO, 16 de setembro, para: Santos, Florianopolis, Porto Alegre, Pelotas, Montevidéo e Buenos Aires
Correspondencia para o sul, até Sabbado ás 22 horas.

AVENIDA RIO BRANCO, 50
TELE. NORTE 7406 (14240)

### Carpinteiros e Pedreiros

Precisa-se de bons carpinteiros e pedreiros, para trabalhar numa grande obra de cimento armado no Sul do paiz. Tratar á rua de S. Pedro numero 14, terceiro andar. (D 20163)

### TYPOGRAPHIA

Em Barra do Pirahy vende-se uma com stock ou sem elle. Informações com Empresa Queiroz, em Barra do Pirahy, ou Rio de Janeiro, á rua de S. Pedro numero 133. (D 20377)

### YANKEE-HOTEL

Dispõe de confortaveis quartos e salas com agua corrente e perto dos banhos de mar. Restaurante de primeira ordem, á rua Almirante Tamandaré n. 41 — Praia do Flamengo. (D 20385)

### PIANO — COMPRA-SE

Urgente, para particular, mesmo precisando alguns reparos. — Phone 0241 Villa. (D 20380)

### PREDIO ESTYLO BUNGALOW COM 2 PAVIMENTOS — 93:000$000

Vende-se um, proprio para familia de tratamento, com 3 salas, 6 quartos, 2 W. C. e mais dependencias, construcção recente, em centro de terreno. Ver e tratar á rua D. Anna Nery n. 295. (D 20378)

### Casa mobilada — Copacabana

Posto 4. Rua Bolivar, 170, com todo conforto para pequena familia. — Contrato um anno. Visitas das 13 ás 17 horas. (D 20376)

### FAZENDA

Vende-se optima fazenda de 350 alqueires, sendo 200 em capim gordura e 150 em mattas apropriadas para café. Com 14.000 pés de café, 200 garrotes de 4 annos, 30 vaccas, animaes de sella, etc. Optima casa de residencia e 22 casas de colonos. Distancia do Rio 5 horas. Demais informações á Av. Paulo Frontin, 111. (D 20349)

### TERRENOS

Vendem-se bons terrenos na rua Professor Gabizo, rua Santa Therezinha e Avenida Trapicheiro, entre a rua Professor Gabizo e a r. São Francisco Xavier, á vista ou a prazo. Trata-se na r. Mariz e Barros n. 457, fabrica. Aproveitem a occasião. (D 20293)

### MISSOURI HOTEL

Parque, agua corrente, conforto moderno, preço modico, exclusivamente familiar. Senador Vergueiro, 219 — Flamengo. (D 20291)

### LOJA COM 9 PORTAS

Aluga-se uma, predio novo, serve para qualquer negocio; aluguel 400$; faz contrato sem luvas. Rua José Vicente n. 46, esquina da rua Meira Vasconcellos; está aberto. (D 19126)

### PENSÃO PAYSANDU'

Paysandú, 80. Alugam-se quartos e salas luxuosamente mobilados, agua corrente e cozinha de primeira. (D 20101)

### COPIAS A' MACHINA E TRADUCÇÕES

Rua Buenos Aires n. 49, (loja). (A 9071)

### HYPOTHECAS

Empresta-se qualquer quantia. Dr. Carvalho, Benjamin Constant n. 70, das 11 á 1 hora. (D 19121)

### CASA CONFORTAVEL

Aluga-se ou vende-se uma linda casa, para familia de tratamento, tendo sete quartos e varias salas; em centro de terreno com arvores fructiferas, á rua Conselheiro Barros n. 22; exige-se fiador e contrato. Trata-se com o proprietario, telephone Central 6063. (D 18689)

### AUTOMOVEL PARA ENTREGA — DE VOLUMES —

Vende-se um licenciado, carrosserie fechada, em perfeito estado; preço de occasião. Trata-se á rua do Cattete n. 141, com o sr. JOSE'. (D 18672)

### MACHINA DE ESCREVER

Motivo de mudança de negocio para Casa Bancaria, liquida-se definitivamente, por preços inferiores ao do leilão, machinas REMINGTON, UNDERWOOD, ROYAL, TORPEDO, OLIVETTI, etc. — Vendem-se fitas para machinas de todas as côres, e marcas, a 4$000 cada uma. ANTONIO CINELLI, Avenida Rio Branco n. 5. Telephone NORTE 3644. (15013)

## ASTHMA? Solução de Hartmann

(Formula allemã) Unico medicamento que combate a origem da enfermidade

Vende-se nas drogarias — Depositarios: GESTEIRA & C. — Rua Gonçalves Dias n. 59 — RIO.
(Ap. D. N. S. P., n. 286, em 4/7/918)


36 FOLHETIM DO "CORREIO DA MANHÃ"

CARLOS REYLES

# SEVILHA FASCINANTE

uma oração cantada dirigiam-lhe a palavra.

Do pé, á beira do meio fio, com uma garrafa de Cazalla pendurada ao pescoço, um garoto escandaloso, que mal se podia ter nas pernas contemplava-a sorrindo como um seraphim. Da bôca impudente jorravam-lhe doces palavras, e os olhos transtornados miravam com infinita ternura. Com o chapéo na mão, alheio ao que se passava em volta delle, gritava-lhe.

— Que saeta eu te cantaria neste momento Mãezinha querida, se não estivesse tão toldado! E como tu caminhas lindamente, estrellinha da manhã, flor do céo, rosa do paraiso! Não tenho senão este pifão para te offerecer, mas faço-o de boa vontade... Faz-se o que se póde não é verdade, rainha do mundo? Pela devoção que me inspiras, não me abandones Mãezinha de minh'alma, mãezinha querida!

A Virgem tinha-se afastado e elle não cessava de lhe falar, e saudar com o chapéo. Os primeiros "nazarenos" já haviam chegado á Campana. Comtudo, como se elles se lhe formassem no seio negro a egreja continuava a vomitar encapuzados. Por fim a praça se esvasiou, o templo ficou sombrio e silencioso. A claridade leitosa da lua caia sobre todos como uma chuva de algodão em rama. As vibrações das saetas amorteciam cada vez mais. Alguma coisa se extinguia, morria na atmosfera. Certas casas se eclipzavam na sombra, e outras pareciam enfarinhadas como as caras dos clowns.

Cortando pelas ruas tortuosas, o pintor e Tabardillo dirigiram-se para a Passagem d'Oriente. Antes de voltar á Campana para o desfile das Imagens, queriam se reconfortar com uma chicara do succulento chocolate. Os pateos estavam apenas allumiados pela pequena lampada, suspensa por cima de uma imagem do Salvador ou da Virgem, umas vezes esculpida, outras impressa em quadrados de esmalte. Pateos sonhadores, pateos somnambulicos! O murmurio dos jactos de agua, na solidão sombria, davalhes uma apparencia ao mesmo tempo melancolica e voluptuosa, que as caixas de palmeiras, os vasos de geranhuns e de cravos impediam de degenerar em tristeza. Alguns desses pateos eram longos e bellos, outros pequenos e garridos, todos tinham não sei que de nostalgico e de mysterioso.

As mesas estavam occupadas por pessoas gradas e estrangeiras. Precisavam esperar, pois, um bom momento antes de ser servidos. A emoção religiosa despertava o appetite e o bom humor. Todos os clientes conversavam com animação, de olhos brilhantes, as feições ligeiramente alteradas. Em um canto, um senhorito fazia cantar saetas em voz baixa por um adolescente de condição na apparencia inferior á sua, mas tambem bem posto. Depois de cada estrophe, erguia a mão lançado-se para trás. "Olé"! dizia elle. Depois olhava para a assistencia como para pedir-lhe a sua approvação. As saetas cantadas em falsête pareciam vir de muito longe. Resoavam dolorosamente no pateo arabe do café.

— São tres horas e meia da manhã. A's quatro horas a Virgem da Esperança de Triana passará pela Campana! disse o pintor saindo.

— Se ella se encontra com a Virgem da Esperança dos Macarenos temos historia... Você se lembra do anno passado em que houve pancadaria com os cirios e cabeças rachadas.

— Este anno não haverá nada disso. O governador tomou medidas severas, e as confrarias entenderam-se umas com as outras. A Macarena será a primeira a passar, assim o decidiu a sorte, e a Virgem de Triana que traz as joias da Pura passará depois. A Trianera irá ahi cumprindo a sua promessa, você sabia?

— Toda Sevilha está ao par disso. Deve ser fantastico, dada a sympathia que ella inspira.

— Pobre pequena! suspirou Cuenca, e depois de um silencio acrescentou: A' tarde, nós iremos contemplar o Cachorro na ponte de Triana, e ouviremos cantar os prisioneiros emquanto os forçados caem de joelhos. O cachorro sobre a ponte reflectindo-se nas agua do rio, que quadro Tabarda! Depois, veremos outras imagens, visitaremos outras egrejas. A seguir virão as touradas e os divertimentos da feira. Recolherei tantas impressões que poderei facilmente metter Sevilha no cerebro e na alma. Ah! Tabardillo, que decepção eu vou experimentar no estrangeiro quando vier essa época em que eu não verei mais nem procissões, nem touros, nem seja o que fôr!

— Eu quero perguntar-lhe uma coisa, mestre... Por que será que as madonas me impressionam mais que os Christos? O Cachorro de Ruiz Gijon, o Christo do Grande Poder, o da Paixão, os do Amor, de Montañez e da Salvação, de Roldan gelam-me as veias emquanto que a Senhora da Apresentação, a Estrella de Montañez, a Macarena... co. Será por que se trata de mulheres?

— Provavelmente! respondeu Cuenca com um sorriso.

Occuparam, não sem custo, as cadeiras da Campana, cheia de povo. Viam-se muitos chapéos de abas largas, mantilhas e mulheres em cabello. Era gente muito differente daquella que guarnecia os palanques da praça S. Francisco. Na Campana ouvia-se bater o coração do povo. Era por isso que Cuenca preferia esse logar. A Macarena, com seu cortejo de "nazarenos" e de pessoas armadas, já tinha passado. A confraria dos marinheiros desembocava pela rua de Fétonan. Ouvia-se como que um vago rumor de marulhar, que crescia pouco a pouco, á medida que as imagens se iam approximando. Bem depressa esse rumor se mudou em vociferações confusas, e Cuenca e o picador, inquietos, levantaram-se.

— Deve-se estar passando qualquer coisa! exclamou o pintor.

Nesse instante, Salero e Templaito appareceram agitadissimos.

— Andavamos em sua procura! disse o primeiro.

— Que é que ha?

— Imaginem que a Pura está a cumprir a sua promessa, descalça, de joelhos... entre dois guardas civis. Diz-se que ella fez declarações.

— Denunciou-se a si propria! acrescentou Templaito. A cada passo, affirma que foi ella quem feriu o matador, e não cessa de reclamar um castigo. A meu...

— Que é que vocês me estão dizendo?

A imagem tinha já tornejado o angulo da rua. Parou deante das varandas onde cantavam a Niña de la Cave e Mariquita. Sob o seu docel de velludo e ouro, a Virgem da Esperança, toda rutilante, chorava verdadeiras lagrimas. Os clarões dos Cirios resplendeciam-lhe no manto azul, que se poderia tomar por um pedaço de céo. Uma multidão compacta rugia, premida contra a plataforma, de olhos fitos num espaço do cortejo, vasio, onde, de joelhos, os braços encruzados e a cabeça pendida para o peito, a dansarina gemia. Vestida de uma tunica branca, ajustada á cintura por uma corda de esparto, tinha a cabelleira solta, cobrindo-lhe o rosto e chegando quasi ao solo. A fazenda do vestido estava despedaçada, deixando verem-se-lhe os joelhos esfolados, e o nascedouro das coxas cor de ambar. Acompanhava a imagem desde Triana, ora arrastando-se penosamente, ora caminhando quando não podia mais. Quatro guardas civis, collocados ao pé della, pelo Governador, com ordem de a vigiar, impediam a multidão de se approximar.

Toda gente queria alliviar-lhe o infortunio, amparal-a quando ella desfallecia, dar-lhe um pouco de agua. Algumas mulheres lamentavam-n'a com palavras ternas. Outras olhavam-n'a espantadas, e escondiam a cara no lenço. Uma commoção profunda sacudiu o publico da Campana. A noticia, trazida por Salero e Templaito, corrêra por todos os janellas e varandas, apinhadas de gente. Centenas de espectadores, comprehendendo que se tratava, não de uma comedia mas de um drama pungente, subiam nas cadeiras para ver melhor, para melhor contemplar a estranha scena. Cuenca, tentando de explicar a si proprio o que se passava, pensava nas mysteriosas palavras que a dansarina tinha pronunciado, uma noite, ao conversarem sobre a proxima viagem.

— Antes de deixar Sevilha, dissera ella, tenho de ajustar as minhas contas com Deus e com os homens, o que não conseguirei senão á força de humilhação. E só depois de haver soffrido, pelo meu acto e por elle, pelo meu Paco, tudo quanto me é possivel soffrer, é que partirei.

Subito, a voz aguda da Niña de la Cave rasgou os ares. Apenas a cantora terminou sua estrophe, no meio de ardentes clamores, Mariquita, soltou a sua.

— Ainda! Mais ainda! gritava o publico que não podia cansar-se de ouvir saetas.

E ambas se puzeram a cantar, esforçando-se em rivalizar de sentimento e pujança. Quando ellas se calavam, ouvia-se a voz dolente longinqua da Pura.

— Eu o feri! Fui eu que o feri, quando o amava mais que ás meninas dos meus olhos! Paco, meu Paco, Paco de meu coração!...

No momento em que a Imagem ia a pôr se de novo em marcha, um homem avançou, de chapéo na mão e postou-se deante da Virgem. Os olhos brilhantes bios trementes, olhava-a com ares de arrebatamento. O clarão dos cirios batia-lhe em cheio no rosto, magro e ennegrecido. Rugas profundas lhe sulcavam as faces. Duas madeixas de cabellos negrissimos cobriam-lhe a metade da fronte, estreita e nodosa.

Era o Pitoche!

O publico reconheceu-o e esperou com anciedade. As cantoras inclinaram-se na varanda para o escutar. A grande fama do cantador, a historia de seus amores infelizes e a presença da Pura, no estado em que elle se achava, faziam-lhe, presentir emoções violentas, angustias que todos procuravam sem dar por isso.

O Pitoche cantou como em sonho:

*Chora, chora mamãesinha*
*Teu amor foi crucificado*

A voz clara e vibrante, mesmo nos tremolos e as notas graves, encheu a Campana. A flexibilidade sonora subiu ao céo, direita e rapida, como um fuso, e desvaneceu-se lá por cima, em uma cascata de gemidos e soluços, que, voltando com lentidão, recaiu sobre a multidão concentrada. Não eram garganteios, nem floreados de tenor italiano, nem adornos de cantador, mas degredações de lagrimas, que não se podem conter e que se espalham, uma vezes suffocadas, outras vezes livremente e torrentuosamente. As notas jorravam lhe da garganta e torciam-se dolorosamente, como os suspiros

Na realidade, o Pitoche não cantava. Gemia.

*Teu filho com*
*sangue moço*
*lavará*
*nossos peccados...*

As lagrimas corriam lhe pelo rosto macerado. Os labios tumefactos tremiam. Os esforços vocaes, aos quaes elle se entregava para exprimir toda a sua dôr, toda a sua angustia, dilatavam-lhe os tendões do pescoço, e as veias das temporas, e as mãos abertas e crispadas, umas vezes se estendiam para a Virgem afim de lhe implorar, e outras se voltavam contra elle enterrando-se-lhe no peito como para arrancar dahi a pena que o torturava. No seu transporte o Pitoche não saía mais se cantava para a Virgem ou para a Pura, se o crucificado era elle proprio ou o Redemptor. Confundia os seus tormentos e os da dansarina. Mas a emoção que o suffocava communicava-se ao publico ao ponto de o fazer sentil-a tambem.

Quando, torcendo-se todo e como se o concebesse na dôr elle conseguiu cantar o ultimo verso da terrivel saeta:

*Perdão aos que choraram!*

um delirante clamor explodiu. Os que não tinham lagrimas nos olhos eram raros. Dos labios de um grande numero escapavam-se exclamações singulares, de inco-

# LEILÕES

**Leilão de Penhores**
**Em 15 de setembro de 1928**
**JOSE' CAHEN**
(D 18207)

**Leilão de Penhores**
**Em 25 de Setembro de 1928**
**CASA DIAS & MOYSÉS**
**Rua Imperatriz Leopoldina 14**

Fazem leilão de todos os penhores vencidos e avizam aos srs. mutuarios que podem reformar ou resgatar as suas cautelas até á vespera do dia do leilão. (D 20294)

**Leilão de Penhores**
**Em 19 de setembro 1928**
— Casa Gonthier —
**HENRY, FILHO & CIA.**
(MATRIZ)
**45, Rua Luiz de Camões, 47**
(D 18459)

## Implorando a caridade

... viuva, com ... annos de edade, completamente cega e paralytica.
MARIA VENTURA, de 96 annos de edade, viuva.
PAULINA DE FIGUEIREDO viuva, com tres filhos e impossibilitada de trabalhar.
ENTREVADA, rua do Chichorro, 47, casa XVIII doente, impossibilitada de trabalhar tendo duas filhas tendo uma tuberculosa.
CARLOTA, pobre velhinha sem recursos.
ELVIRA DE CARVALHO pobre e sem amparo de familia.
UM INFELIZ ALEIJADO;
FELICIANA LUCAS, viuva, paralytica.
VIUVA SANTOS com 68 annos de edade, gravemente doente de molestias incuraveis.
JOSEPHINA GUIMARAES DA SILVA, viuva com filhos e sem recursos.
FRANCISCA DA CONCEIÇÃO BARROS, cega de ambos olhos ...
JULIETA — EMILIA, duas pobrezinhas.
VIUVA SOARES — Sem poder trabalhar.
THEREZA, pobre ceguinha sem auxilio.

## COZINHEIROS

PRECISA-SE de uma cozinheira do trivial, dormindo no aluguel. Rua Guanabara n. 47. (D 18684) A

PRECISA-SE de uma cozinheira do trivial (variado). Campo de São Christovão n. 130. (D 19333) A

PRECISA-SE de uma cozinheira para o trivial e serviços leves, casa de pequena familia, na praça Tiradentes n. 36, 2º andar. (D 18913) A

## CREADOS

PRECISA-SE de uma copeira e arrumadeira; para tratar á rua São Clemente n. 145 — Botafogo. (D 18713) B

## EMPREGOS DIVERSOS

OFFERECE-SE uma mocinha para trabalhar em casa de um casal, menos cozinhar. Rua Tavares Bastos, 2. (D 18778) C

OFFERECE-SE uma moça com pratica de caixa, balcão. Visconde de Santa Isabel n. 185, R. Machado. (D 20312) C

PRECISA-SE de official de bombeiro hydraulico, á rua do Rezende n. 70. (D 18796) C

PRECISA-SE de um vendedor de pão com pratica, na padaria á rua Torres Sobrinho n. 1, Meyer. (D 19331) C

PRECISA-SE de vendedores ambulantes para sorvetes, á rua do Mattoso n. 248. Fabrica Fisky. (D 20367) C

PRECISA-SE de pedreiros de obra limpa e serventes. Rua Frei Caneca n. 121. (D 20354) C

PRECISA-SE de um cortador e costureiras para fabrica de calçado. Rua Barão de Ubá n. 45. (D 18779) C

PRECISA-SE de um mecanico habil, para trabalhar numa fabrica. Trata-se á Estrada das Furnas, 381. (D 18828) C

UMA senhora de meia edade brasileira, sabendo ler e escrever de educação, paciente, carinhosa, deseja ser ama de uma ou duas creanças de um mez até 4 annos de familia de tratamento. Terá a fineza responder para a rua General Bruce n. 34, casa 19, S. Christovão. Vae para qualquer parte. (D 18809) C

## CENTRO

ALUGA-SE uma sala de frente para dois rapazes de tratamento, mobilada e com pensão, tem vaga em quarto, rua do Acre n. 70, 1º. Norte 6019. (D 18864) D

ALUGA-SE uma sala mobilada a moços serios ou casal; rua do Lavradio n. 127. (D 18876) D

ALUGA-SE uma esplendida sala de frente com 3 janellas, em casa de tratamento. Avenida Mem de Sá numero 270. Tel. 5643 Central. (D 19393) D

ALUGA-SE ampla sala mobilada a rapazes do commercio ou casal que trabalhe fóra. Rua do Rezende, 4. Tel. Central 5564. (D 18841) D

ALUGA-SE o sobrado da rua General Camara n. 190, podendo ser visto diariamente, das 7 ás 17 horas, tratando-se á mesma rua n. 204, das 15 ás 17 horas. As chaves encontram-se na Sachristia da egreja ao lado. (D 19395) D

ALUGA-SE uma sala com todo conforto, a um senhor ou casal sem filhos, á rua dos Invalidos n. 204. (D 18859) D

ALUGA-SE sala mobilada a senhor de trato (inquilino unico), em casa de respeito. Rua André Cavalcanti n. 57. Phone Central 1245. (D 19390) D

ALUGA-SE uma sala para casal ou senhora só, em casa de um casal serão os unicos inquilinos, á rua do Rezende n. 205. (D 18815) D

ALUGA-SE á praça da Republica, 58, uma grande sala de 7 x 7 metros no 1º andar e todo o 2º andar comprehendendo sala grande, 3 quartos, corredor e cozinha. Ver e tratar no local. (D 20357) D

ALUGAM-SE quartos ricamente mobilados com pensão, cozinha internacional. R. Senador Dantas, 25. Tel. Central 0022. (D 18808) D

ALUGA-SE sala de frente ou um quarto em casa de familia. Rua Carlos Sampaio n. 71. (D 20400) D

ALUGAM-SE 2 salas de frente, com telephone. Avenida Mem de Sá, 100. (D 20397) D

ALUGA-SE uma sala de frente para escriptorio ou consultorio; rua Chile n. 25, 1º andar. (D 18755) D

ALUGA-SE uma bonita sala de frente, com 5 sacadas para escriptorio ou casal sem filhos, mobilada com ou sem pensão. Rua Imperatriz Leopoldina n. 1, esquina da praça Tiradentes. Tel. C. 5199. (D 19127) D

ALUGA-SE uma sala, optima para qualquer fim, com luz, gaz e agua corrente, á rua da Carioca n. 26-1º. (D 10270) D

**ALUGA-SE luxuoso appartamento e um bom quarto muito bem mobilado para casal com boa pensão em casa de familia com todas as commodidades. Avenida Henrique Valladares, 148-A, 2º; (proximo á rua Riachuelo) telephone Norte 0557.** (D 18911) D

ALUGA-SE um quarto bem arejado em casa de pequena familia para senhor ou senhora que trabalhe fóra. Rua 7 de Setembro n. 213, 2º andar. (D 20288) D

ALUGA-SE uma esplendida sala de frente mobilada em casa de familia a senhor respeitavel ou para dois rapazes do commercio. Avenida Gomes Freire n. 146. Tel. Central 0864. (D 18710) D

ALUGA-SE um quarto em casa de familia mobilado, ou não a um ou dois rapazes. Avenida Gomes Freire n. 110, terreo. (D 18923) D

SALA de frente, ampla, muito bem mobilada e optima pensão, aluga-se a casal. Casa de familia respeitavel. Travessa Torres, 7, entre as ruas Riachuelo e Carlos Sampaio. Telephone C. 4334. (D 18830) D

## CATTETE

ALUGA-SE um quarto mobilado, muito arejado. Cattete n. 98, 2º andar. (D 18825) E

ALUGA-SE em casa de familia a rua Carvalho Monteiro n. 37, Cattete, uma sala confortavel muito ventilada, com excellente pensão. (D 18852) E

APARTAMENTOS, Salas e Quartos mobilados. Casa de familia. Travessa Cruz Lima, 37, Flamengo. (D 18794) E

ALUGA-SE uma linda casa para pequena pensão ou para familia de tratamento, tem garage. Rua Corrêa Dutra n. 130. (D 20387) E

ALUGAM-SE 2 bons quartos, com agua corrente e pensão de 1ª ordem, "Clara Hotel". Almirante Tamandaré, 26, Flamengo. Tel. B. M. 4155. (D 20389) E

ALUGAM-SE á rua Benjamin Constant n. 105, duas espaçosas salas de frente, sendo uma com entrada independente. Casa estrangeira. (D 18753) E

ALUGA-SE perto do Flamengo uma luxuosa sala bem mobilada e com pensão, á rua Silveira Martins n. 18. (D 18756) E

ALUGA-SE sala de frente, magnifica pensão, para casal, mobilada com gosto, na rua Silveira Martins, 146, casa moderna com agua corrente e outros confortos. (D 18773) E

ALUGA-SE uma grande sala de frente bem mobilada a rua Corrêa Dutra n. 140. (D 18777) E

DIAMANTINO-Hotel. Cattete, 219; dispõe agora de optimos aposentos. Esplendida situação, conforto, hygiene modernos; cozinha de 1ª ordem. (D 20087) E

NO Flamengo. Aluga-se um lindo quarto e saleta de frente, mobilada e com pensão para casal á rua Machado de Assis n. 10. (D 19367) E

PENSÃO. Rua Barque de Macedo n. 46, Cattete. B. M. 1580. Confortaveis aposentos e cozinha de 1ª ordem. (D 20286) E

QUARTO espaçoso bem mobilado e com pensão de 1ª ordem. Aluga-se a cavalheiro de tratamento. Preço modico. Silveira Martins n. 70. (D 20211) E

SALA. Aluga-se mobilada e com pensão excellente por preço modico. R. Silveira Martins n. 70. (D 18883) E

SALA ricamente mobilada para casal de alto tratamento, cozinha de 1ª ordem. Benjamin Constant n. 70. (D 19120) E

## LARANJEIRAS

ALUGA-SE uma confortavel vivenda em centro de jardim, com garage para 2 automoveis, estylo moderno para pequena familia de tratamento e de gosto. Póde ser visto a qualquer hora. Rua Alvaro Chaves n. 36, Laranjeiras. Em frente ao Fluminense F. C. Informações detalhadas tel. Villa 1155. (D 18841) F

ALUGAM-SE casas de 170$ e quartos de 80$ a 130$. Tratar com Antonio Duarte. Indiana n. 46, Cosme Velho. (D 19330) F

ALUGA-SE um bom quarto mobilado, de frente, a um rapaz solteiro, á rua Pinheiro Machado, 1, sob. (D 18807) F

ALUGA-SE uma esplendida casa com tres quartos, duas salas e todo o conforto, á rua S. Clemente, 107, casa X. Aluguel 550$. Sul 1827. (D 18744) F

ALUGA-SE a casaes de tratamento sala e quarto com mboa pensão. Rua Laranjeiras n. 41. Tel. B. M. 1318. (D 18662) F

**ALUGA-SE** o predio da rua Ribeiro de Almeida 46, (Laranjeiras) com 5 quartos, 2 salas e dependencias. Chaves no n. 26 e trata-se na rua dos Ourives, 96. (D 20311)

## BOTAFOGO

**ALUGA-SE o novo e magnifico predio da rua Natal 36, casa 2, para familia de tratamento; está aberto; trata-se com Bastos de Oliveira & C. Ltda., á rua do Ouvidor n. 81.** (D 18847) G

ALUGAM-SE sala e quarto de frente juntos ou separados com ou sem pensão, em casa de familia distincta, rua Villa Rica n. 20-A. Botafogo. (D 19342) G

ALUGA-SE um bom quarto de frente, em casa de familia, á rua da Passagem n. 276, sobrado. (D 18750) G

## COPACABANA

ALUGA-SE uma casa com dois pavimentos boas accommodações proxima á praia do Leme. Rua Salvador Corrêa, 49. As chaves estão no 51, onde se trata. Aluguel 720$. (D 19398) H

ALUGA-SE o predio da rua Ipanema 77; chaves no lado no n. 73; trata-se na av. Atlantica, 806. (D 20169) H

ALUGA-SE quarto mobilado, em casa de pequena familia. Gustavo Sampaio n. 214, Leme. (D 19361) H

ALUGA-SE em Ipanema em casa de familia seria uma excellente sala de frente com direito a fogão a gaz. Rua Nascimento Silva n. 11. (D 19343) H

QUARTOS para familias e solteiros perto da praia, bonde e auto-omnibus todo conforto, cozinha boa, preços modicos. Campo de tennis. R. Barroso n. 43. (D 19369) H

QUARTOS para familias e solteiros perto da praia, bonde e auto-omnibus, todos com agua corrente, comida boa, preços modicos. Rua Barroso, 43. Tel. Ipanema 1327. Hotel Balneario. (D 20118) H

ALUGA-SE em casa de familia um ou 2 quartos em communicação a casaes ou cavalheiros. Rua Gustavo Sampaio n. 158, Leme. Phone Sul 3148, junto aos banhos de mar. (D 18871) H

ALUGAM-SE quartos com ou sem mobilia, a casaes ou cavalheiros distinctos. Rua Copacabana, 892-A. (D 20360) H

ALUGA-SE a casal e a rapazes distinctos optimos quartos, com pensão. Preços razoaveis. Rua Ayres de Saldanha n. 104, Copacabana. Telephone: Ipanema 0740. (D 20345) H

ALUGA-SE uma esplendida sala de frente com entrada independente, é um bom quarto mobilados e com pensão a casaes ou pessoas distinctas. R. Copacabana n. 834. (D 20252) H

**ALUGA-SE a excellente casa da rua Copacabana 1080 para familia de tratamento. A's chaves estão no numero 998 da mesma rua.** (D 20319) H

ALUGA-SE em casa de familia de respeito uma excellente sala e quarto mobilados a casaes com ou sem pensão. R. Barata Ribeiro, 59, posto 2. (D 19291) H

COPACABANA — Aluga-se casa mobilada. Contrato dois annos. Informa-se 17, Xavier da Silveira — Posto 4. (D 20139) H

IPANEMA — Aluga-se casa com 2 quartos; trata-se Barão da Torre n. 491, entre Garcia d'Avila e Jangadeiros. (D 18783) H

QUARTOS frescos e socegados conforto moderno perto do posto 6, cozinha de 1ª, preços razoaveis, tem campo de tennis. R. Sá Ferreira, 19. (D 19369) H

## GAVEA

ALUGA-SE a casa da rua das Acacias n. 28. Trata-se com o senhor Castro, á rua do Rosario n. 78, 1º andar. (D 18832) I

ALUGA-SE a casa da rua Lopes Quintas n. 36, como todo conforto moderno, para familia de tratamento, póde ser visto todos os dias das 7 ás 16 horas, e trata-se das 7 ás 10 horas no local. (D 18890) I

## RIO COMPRIDO

EM casa de familia aluga-se uma boa sala para casal, com pensão. Avenida Paulo de Frontin n. 301, perto de Itapagipe. (D 18682) J

QUARTO em casa de familia aluga-se a um senhor ou rapaz que trabalhe fóra, na rua Barão de Itapagipe, 12. (D 20320) J

## TIJUCA

QUARTO. Aluga-se um, encerado, por 100$ a moças e senhoras com boas referencias, em casa de senhora respeitavel. Informações á rua Conde de Bomfim n. 128. (D 18861) K

ALUGA-SE o predio da rua Carlos Vasconcellos n. 66, casa 1 (antiga Santo Henrique). Está aberto. Trata-se com Bastos de Oliveira & C. Ltd., á rua do Ouvidor n. 81. (D 18848) K

ALUGA-SE predio confortavel para familia de tratamento com contrato. Tem telephone. Para ver e tratar das 9 ás 11 e das 2 ás 4 á rua Alfredo Pinto n. 25, largo da Segunda-Feira e tratar pelo telephone N. 0681. (D 18838) K

ALUGA-SE um quarto em porão, em casa de familia respeitavel. Conde de Bomfim n. 173. (D 19364) K

ALUGA-SE esplendida casa de um só pavimento, na rua Uruguay, 308, proximo da Avenida Maracanã, com 2 grandes salas, 4 bons quartos e demais dependencias, externamente jardim, quarto para empregado, gallinheiro, etc. Trata-se no mesmo das 9 ás 11 ou das 14 ás 16 horas. Aluguel 650$000. (D 18857) K

ALUGAM-SE duas salas bem mobiladas, com boa pensão e telephone, propria para casaes de tratamento ou senhoras. Rua Felix da Cunha, 56 (Tijuca). (D 18782) K

ALUGA-SE a casa da rua Pereira Siqueira n. 55. Tratar rua Barão de Mesquita n. 582. (D 18720) K

ALUGA-SE uma confortavel casa para residencia de familia de tratamento, á rua Conde de Bomfim, 831, em terreno magnificamente plantado, com garage e quartos para creados, saindo para outra rua, nos fundos. Aluguer 1:300$, por contrato. A tratar com o proprietario, na praia de Botafogo n. 206; telephone Sul 3462. (D 20301) K

CASA acabada de construir, com dois pavimentos e garage, aluga-se, á rua Uruguay, 543; chaves e informações no n. 532. (D 19250) K

## SÃO CHRISTOVÃO

ALUGA-SE por 350$ e taxas a casa 19 da rua Abilio em S. Christovão. Trata-se á rua General Camara, 24, Peixoto & C. (D 18863) L

## VILLA ISABEL

ALUGA-SE á rua S. Francisco Xavier n. 545, o amplo armazem para estabelecimento commercial, com tres boas portas, existindo commodos para moradia, no interior do predio, como sejam: dois quartos, area, tanque, cozinha, W. C., etc. As chaves estão no predio em obras, vizinho, n. 543. Para tratar á rua Buenos Aires n. 100, sobrado, sala dos fundos. (D 19156) M

ALUGA-SE o lindo bungalow novo em centro de terreno, com 2 quartos, 2 salas, quarto sanitario completo, ampla cozinha, aluguel 600$ com ou moveis, fiador idoneo e contrato, para ver e tratar, á rua Barão de Bom Retiro n. 530, das 13 ás 16 horas. (D 20315) M

ALUGAM-SE á rua Justiniano da Rocha ns. 132 e 134 (rua nova que vae ser em breve calçada), logar secco, pittoresco e socegado; duas confortaveis casas com garage; informações na casa 1 da avenida ao lado. (D 19382) M

ALUGA-SE a casa da avenida 28 de Setembro n. 316, c. 2, com tres quartos, duas salas, banheira, esmaltada, fogão a gaz, e demais dependencias. As chaves encontram-se na mesma avenida n. 310. Tratar á rua São José n. 55, 1º andar, das 4 ás 6 horas, com o sr. Santos. (D 18898) M

ALUGA-SE o predio á rua Barão de S. Francisco Filho n. 267. Trata-se no n. 261, Villa Isabel. (D 20298) M

## ANDARAHY

ALUGA-SE um bom predio com 3 q., 2 salas e mais dependencias. Rua Alegre n. 97-B. Chaves na mesma rua n. 49 e trata-se á rua da Quitanda n. 161, loja. (D 18592) N

## ESTACIO

ALUGA-SE a casa nova assobradada da rua Dr. Pessoa de Barros, 7 tres quartos, duas salas, optimo banheiro e mais dependencias. Chaves por obsequio na Avenida ao lado, casa II. Tratar á rua Theophilo Ottoni n. 37. (D 19384) O

## LAPA

ALUGAM-SE uma optima sala e quarto de frente, com direito á cozinha, a um casal decente, sem filhos, á rua Manoel Carneiro, 14, Lapa. (D 19370) P

ALUGA-SE sala e quarto mobilados independentes; rua Lapa, 57, sob. (D 19368) P

## SANTA THEREZA

ALUGA-SE a boa casa da rua Doutor Constante Jardim n. 23, com duas salas, quatro quartos, bons banheiros e grande quintal. Está aberta das 8 ás 16 horas e trata-se á rua da Quitanda n. 95, das 16 ás 17 horas. (D 20384) S

## SUB. DA CENTRAL

ALUGA-SE uma casa com sala quarto, cozinha e pequeno quintal na rua Duarte Teixeira n. 23, casa II, quasi em frente á estação de Quintino Bocayuva; as chaves estão na casa I, aluguel 130$000 mensaes; trata-se com o proprietario, á rua Fonseca n. 7, em Bangú. (D 18823) U

ALUGA-SE um bom quarto em porão habitavel, sómente a rapaz ou senhor de respeito, rua S. Francisco Xavier n. 878. (D 18905) U

ALUGA-SE proximo á estação de Quintino Bocayuva, 2 casas, com 2 salas, e 3 quartos, agua, luz, quintal, etc., á rua Garcia Pires, 27, e outra á rua Euphrasio Corrêa, 79. (D 19389) U

ALUGAM-SE á rua Raul Barroso n. 77, proximo á estação do Engenho Novo, duas casas com todo o conforto moderno para pequena familia. Aluguel e taxas 265$. Tratam-se no Banco Portuguez do Brasil. Candelaria, 24. (D 18829) U

ALUGA-SE uma boa casa na rua Senador Jaguaribe n. 40, Rocha; tratar na rua Gonçalves Dias n. 89, sobrado, com Eduardo. (D 18831) U

ALUGA-SE uma boa casa na rua Figueira n. 108, Rocha; a chave no 106, ao lado. (D 18830) U

ALUGA-SE por 500$ taxas a casa da rua 24 de Maio n. 189 (Riachuelo), 6 quartos, 2 salas, jardim, quintal. Trata-se na rua S. Pedro, 68. Souza Machado & C. (D 20282) U

ALUGAM-SE os predios da rua Jobim ns. 93, 99 e 101 e rua Bella Vista n. 144. Chaves á rua Bella Vista n. 144. Tratar no escriptorio do Dr. Haroldo Valladão á rua do Ouvidor n. 59, 2º. N. 6555. (D 18768) U

## PETROPOLIS

ALUGA-SE boa casa mobilada á rua Piabanha n. 363, trata-se na mesma. (D 19173) X

## NICTHEROY

ALUGA-SE bom quarto de frente, com café e mobilado. Unico hospede. Rua Alvares de Azevedo, 95, Icarahy. (D 20394) W

ALUGA-SE em Icarahy, Nictheroy, esplendidas salas e quartos, com agua quente e fria, e magnifica pensão e todo o conforto e com telephone, á rua Alvares de Azevedo n. 40. (D 18688) W

ALUGAM-SE quartos a casaes e rapazes, com ou sem pensão. Praia de Icarahy, 17. (D 17957) W

ALUGA-SE uma casa nova e confortavel, á rua Paulo Alves, 111, servida por 2 linhas de bondes de 100 réis e perto da praia das Flexas. Trata-se no armazem e bazar Leal. Jardim do Ingá. (D 20158) W

ALUGA-SE em Icarahy. Sala com varanda e um quarto. Tem banhos quentes. Phone 1724. Alvares de Azevedo n. 97, sobrado. (D 18681)

## VENDAS DE PREDIOS E TERRENOS

OPTIMO terreno. Vende-se, em Copacabana, na rua Souza Lima, lado esquerdo, entre a rua Copacabana e o morro, optimo terreno, prompto para construcção. Esplendida situação, tres minutos da praia, rua completamente calçada, 15 metros de frente, por 50 de fundos. Trata-se com o dr. Antongini, na Sociedade Chimica Brasileira Ltda., Edificio Odeon, 10º andar. Tel. Central 0816. (D 18844) 1

SANTA THEREZA. A' travessa Navarro n. 138 vendem-se muito bons lotes, facilitando-se o pagamento. Ver no local com a proprietaria. (A 2064) 1

TERRENOS em Inhauma. Esplendidos lotes a prestações mensaes na rua Alvaro de Miranda n. 205, com agua, luz e bondes á porta. A tres minutos das estações de Cintra Vidal e Inhauma. Trata-se no local ou na Companhia Rio Constructora. Uruguayana n. 112-3º. (D 19254) 1

TERRENOS em prestações modicas prazo longo, com agua, luz e bonde, na Villa Mimosa, estação de Irajá. E. F. Rio d'Ouro, Bairro Indianopolis entre as estações de Sapé e Collegio, com 86 trens diarios e na Villa Junqueira, no Engenho de Dentro, ruas Pernambuco e Borges Monteiro. Informações locaes e no escriptorio á rua da Quitanda n. 113, 1º andar, com Junqueira & C. Ltda. (D 19019) 1

TERRENO. Vendem-se dois lotes com 10 x 40 cada um na rua Barão de S. Borja, Meyer; é optimo logar e acha-se quasi toda construida, informações com o sr. Carvalho, á rua Buenos Aires n. 230, 1º andar. (D 18748) 1

VENDE-SE solido predio com 4 quartos, 3 salas, etc., á travessa Marquez de Paraná n. 22; trata-se á Avenida Rio Branco n. 47, 3º andar, sala 19-A. (D 20000) 1

VENDE-SE um ou dois predios, juntos á praia do Flamengo, quasi esquina da Avenida Oswaldo Cruz; trata-se com o dr. Camargo, á rua do Rosario n. 115, loja, das 16 ás 17 horas. (D 20000) 1

VENDE-SE magnifico terreno com 14m,00 x 40m,00, na travessa Marquez de Paraná, junto ao n. 18, e a 33m,00 da rua Senador Vergueiro, 192; trata-se com o dr. Camara, á rua do Rosario n. 115, loja, das 16 ás 17 horas. (D 18570) 1

VENDE-SE or 30 contos um predio moderno, á rua Gravatahy, centro de terreno. Tratar na Casa Sol Nascente. Uruguayana, 95. (D 18851) 1

**LINDOS TERRENOS**
na rua Trapicheiro (rua Desembargador Izidro), ponto dos bondes Fabrica — Locar alto com multos predios elegantes já construidos, zona de mato.
**O Petropolis no Rio**
Tem luz, gaz, esgotos e abundancia de agua.
Vendem-se lotes grandes e pequenos. Preços razoaveis. Ver e tratar com o proprietario H. Klussmann, á rua Trapicheiro, 29. (D 19091)

VENDE-SE por 25 contos o predio da rua João Euphrosino n. 21. Apear á rua Barão do Bom Retiro n. 408. Tratar na Casa Sol Nascente. Uruguayana, 95. (D 18851) 1

VENDE-SE um predio á rua Carolina Santos n. 75: as chaves na padaria da esquina da rua Lins de Vasconcellos. Trata-se á rua do Rosario n. 86, armazem. (D 18849) 1

VENDEM-SE os predios da rua Tuyuty, 30, 32 e 34, com 30 metros pela rua Tuyuty e 30 pela rua Curuzu', S. Christovão. Bonde S. Januario. Trata-se á rua Tuyuty n. 34. (D 20215) 1

**20$000** por mez, lotes de terreno de 10x40, sem entrada nem juros, com agua e luz, planos, construcção livre, a 50 minutos do Rio, estação de Mesquita, E. F. C. B. entre Nilopolis e Nova Iguassú. Com Ernesto Faro, no local, todos os dias, das 8 ás 17 horas. Materiaes em prestações. Dia 23 inauguração de mais 25 bicas. (D 18842) 1

VENDE-SE casa de dois pavimentos, com garage, magnifica vista. Ver e tratar á rua Fonseca Telles, 144, S. Christovão, das 10 em deante. (D 20297) 1

**VENDE-SE a casa da praia de Botafogo n. 116, está aberta.** (D 18793) 1

VENDE-SE o predio n. 109 da rua General Argollo, negocio de occasião, 4 quartos, 2 salas e cozinha. (D 20372) 1

VENDE-SE uma casa com 4 commodos, com cozinha, despensa, privada, agua e luz, terreno 11 x 49. Rua Dr. Norival de Freitas, 121, S. Gonçalo, Nictheroy; trata-se na rua Mem de Sá n. 497 — Icarahy. (D 20386) 1

VENDE-SE uma casa e um terreno de esquina, bem localizado, todo arborizado, á rua Amentista n. 2, Sapé, Linha Auxiliar; trata-se ao lado. (D 19301) 1

VENDE-SE magnifico predio de 2 pavimentos, tendo 3 salas, 4 quartos, varanda e bom terreno dando entrada a auto e optimamente situado á rua Sampaio Ferraz, 54, H. Lobo. Negocio directo á av. Rio Branco, 117, 3º, sala 320, das 2 ás 4. (D 19211) 1

VENDE-SE uma fazenda com 90 alqueires de terra, sendo 10 em matto, 40 cabeças de gado, casa de morada magnifica, a 4 km. da estação de Sant'Anna, E. F. C. B. Trata-se com o sr. João L. Portugal, na dita fazenda. (D 18817) 1

**VENDE-SE uma propriedade proxima do Largo do Machado, com renda mensal de 1:450$000, para informações com os srs. Oswaldo e Murillo na rua do Uruguayana 45.** (D 18843) 1

VENDE-SE, em Nova Iguassú, chacara de laranjas e frutas. Casa (12 com.), com agua. Informações Café Papagaio — Nova Iguassu'. (D 20284) 1

**VENDEM-SE juntos ou separados, 2 predios novos da ladeira do Leme ns. 38 e 40. Optimas residencias, facilita-se o pagamento; preços e detalhes, á rua do Ouvidor n. 81, 1º andar.** (D 18846) 1

VENDE-SE um optimo terreno, medindo 19 x 100 metros, á rua dos Toneleiros, em frente ao n. 263; para tratar na rua D. Amalia Bittencourt, Villa Edmundo; esta rua principia na rua Santa Clara, entre os ns. 119 e 123. (D 15603) 1

## VENDAS DIVERSAS

LUXUOSO gabinete para casa de calçados, vende-se um moderno e pratico. Ver e tratar á avenida Rio Branco n. 136. (D 18671) 2

MOVEIS. Vendem-se modestos e usados, camas, colchões, mesas, cadeiras, guarda-roupas, bateria de cozinha, todo para desocupar logar, á rua Senador Dantas n. 58, no interior, terreo. (D 18734) 2

PIANO — Vende-se um para estudo, á rua Professor Gabizo numero 13. (D 19282) 2

VENDE-SE terno de casaca por 100$, perfeito. Tel. Cent. 2377. (D 18910) 2

VENDE-SE uma machina de gabinete. Ru aViuva Garcia n. 41, Ramos. (D 18836) 2

VENDE-SE uma cachorra policial, lobo legitima, com 12 mezes, um cachorro com 5 mezes, tambem legitimo, e diversos filhotes legitimos; á rua General Roca n. 108. (D 18895) 2

VENDEM-SE dois burros superiores para carroça; informações á rua S. Clemente n. 471, casa 31, ou av. Rio Branco, 90. Phone N. 3288. (D 19381) 2

VENDE-SE um botequim com bom contrato. Trata-se das 15 ás 19 á rua Marechal Floriano n. 22. (D 19242) 2

## ACHADOS E PERDIDOS

CASA Liberal — Rua Luiz de Camões, 58/60. Perdeu-se a cautela n. 264.382. (D 18651) 4

CASA Liberal — Rua Luiz de Camões, 58/60. Perdeu-se a cautela n. 269.146. (D 18651) 4

CASA Liberal — Rua Luiz de Camões, 58/60. Perdeu-se a cautela n. 270.485. (D 18651) 4

D. OLIVEIRA — Rua Chile n. 25. Perdeu-se a cautela n. 56.187, desta casa. (D 20289) 4

ERNESTO Campello — Avenida Passos n. 29-A. Perderam-se as cautelas 182.582 e 182.645, desta casa. (D 18800) 4

ERNESTO Campello — Avenida Passos n. 29-A. Perdeu-se a cautela n. 189.108, desta casa. (D 19231) 4

JOSE' Moreira da Costa & Cia. — 9, becco do Rosario, 9. Perderam-se as cautelas ns. 81.098, 85.433 e 86.737, desta casa. (D 18879) 4

J. J. ANDRADE — Rua da Conceição n. 12. Perdeu-se a cautela n. 16.710, desta casa. (D 20383) 4

LIBERAL, Berliner & Cia. — Rua Luiz de Camões n. 60. Perdeu-se a cautela n. 273.070, desta casa. (D 20290) 4

MACHINA de escrever portatil, vende-se uma Remington, penultimo modelo com pouco uso, por 350$, á rua do Rezende n. 205, 1º andar. (D 18816) 4

PERDEU-SE a caderneta n. 684.681, da 3ª serie, da Caixa Economica Federal. (D 18670) 4

PERDEU-SE a cautela da Caixa Economica n. 45.716, de 1925. (D 19362) 4

PERDERAM-SE as cadernetas de ns. 456.989 e 688.100, da 3ª serie, da Caixa Economica Federal. (D 20343) 4

PERDERAM-SE duas carteiras de identidade, da V. O. do Carmo, de Juana Martinez e Antonio Gomes Carneiro. (D 19365) 4

PERDEU-SE a caderneta n. 661.742, da 3ª serie, da Caixa Economica. (D 20325) 4

QUEM achou uma argola com chaves, pede-se entregar á rua Visconde de Itauna n. 147, que será gratificado. (D 18790) 4

## TRASPASSA-SE

TRASPASSA-SE uma casa bem mobilada, com ou sem moveis, rendendo 2:100$ e paga 1:200$ mensaes. Trata-se com o dono do botequim. Becco do Rosario n. 3. (D 18776) 5

TRASPASSA-SE o contrato de dois annos do predio da rua do Uruguay n. 211, Tijuca, tendo 2 salas, 2 quartos, e mais dependencias, a quem ficar com os moveis, ou vende-se os mesmos separadamente. (D 19226) 5

## DIVERSOS

A "Joalheria Valentim, vende, compra, troca, faz e concerta joias com seriedade; rua Gonçalves Dias, 37, phone 0994 Central. (D 19059) 3

**ARMAÇÕES** para abat-jour, feitas a gosto do freguez, na Casa Braga, rua 7 de Setembro 107. "A Casa dos abat-jours". (13425) 3

COMPRAM-SE moveis antigos, louças e joias. Tel. Norte 4618. (D 20351) 3

CARTOMANTE. D. Maria Emilia, a celebre e 1ª do Brasil e Portugal, consagrada pelo povo a mais perita, a ultima palavra da cartomancia e em sciencias occultas; ás pessoas do interior, consultas por carta, seriedade e rigoroso sigillo; residencia á rua Visconde do Uruguay, 157, em Nictheroy, e caixa postal 1.688, Rio de Janeiro. (D 20283) 3

**COMPRAM-SE moveis e pianos, metaes, crystaes, cofres, tapetes, machinas de costura ou mobiliario completo de casas e de escriptorios. Telephonar para Norte 6332, quem melhor preço offerece.** (D 20278)

**CHEVROLET** Distincto, resistente e muito economico, é o automovel ideal para praças. Caminhões são os melhores e mais baratos. R. Ferreira & C. Rua Mariz e Barros, 391, facilitam prazos. Peçam catalogos. (13359)

DINHEIRO sobre pianos, podendo estes ficar ou não em poder do devedor. Avenida Mem de Sá n. 100. (D 18349) 3

DINHEIRO, sob promissorias, com endusso de firmas commerciaes; á rua S. José n. 74, 1º andar, sala 8, de 9 ás 11 e de 1 1|2 ás 4. (D 19122) 3

DINHEIRO. Hypothecas, descontos, inventarios, alugueis (mesmo em usufructo), ou qualquer garantia; juros modicos. Rua S. José n. 7, sob., sala 3, das 9 ás 11 e das 3 ás 5. (D 18853) 3

DINHEIRO sob promissorias, etc., menor juro; com Corrêa, rua Uruguayana n. 39, 1º andar. (D 18880) 3

DINHEIRO sobre hypothecas em qualquer parte do Districto Federal ou Estado do Rio. Trata-se com Nogueira, á rua da Quitanda n. 46, sobrado. Telephone Norte 7675. (D 18593) 3

ENCERA, raspa, calafeta com machinas electricas. Norte 8341 — Antenor Corrêa, Alfandega, 197. (D 19339) 3

ENCERADOR — Raspa, calafeta e encera desde um commodo. Norte 3150. José Francisco. Rua Senador Pompeu n. 231. (D 20223) 3

**Feridas** e ulceras, o melhor medicamento é a BORALINA — Deposito: Rua dos Andradas, 29. (D 18663) 3

LUSTRAÇÃO, armações, empalhação e concertos de moveis, Lamartine encarrega-se. Villa 1081 ou B. M. 0113. (D 18811) 3

MACHINAS de escrever Underwood, Remington, Royal e Corona para escriptorios e viagens, novas e garantidas a preços sem exemplo; no largo do Capim n. 8, com E. Magalhães. (D 18610) 3

MACHINAS portateis, Coronas superiores a 200$, ditas Remington, a 350$, Largo do Capim, 8, E. Magalhães. (D 18610) 3

MODISTA executa qualquer modelo de vestidos com gosto e perfeição, por preço de reclame. Vae a domicilio. Rua Silveira Martins n. 60. Tel. B. M. 2798. Josephina. (D 18835) 3

MANICURE ROSITA. Quereis ter vossas unhas bem tratadas? Chamae-a pelo telephone B. M. 1206. (D 13618) 3

MACHINA de escrever. Quasi novas. Alugam-se, vendem-se a prazo, garantidas; preços convidativos. P. Kastrup & C. Ltda. R. General Camara n. 105. Tel. N. 1736. (D 20150) 3

**MOVEIS QUASI DE GRAÇA!**

| | |
|---|---|
| Lindos dormitorios desde . . | 1:000$000 |
| Salas jantar estylo moderno . | 1:350$000 |
| Grupos estofados . . . . . | 220$000 |

**Rua Senador Euzebio 88** (14124)

MOÇA com pratica de bordados a seda e a branco, encarrega-se de enxovaes de noivas e creanças. R. Paulino Fernandes n. 13, Botafogo. (D 20225) 3

**OURO** Paga-se bem. Joias velhas. Na Joalheria Raphael. Rua S. José, 43. (15226) 3

PRECISA da sua casa raspada, calafetada e encerada? Telephone para Norte 0529. Manoel J. Pires, que se encarrega de tudo mais pertencente. Trabalho garantido; preços modicos. (D 20222) 3

**MAGNESIA S. PELEGRINO**
REFRESCANTE E DESINFECTANTE DO ESTOMAGO E INTESTINOS
EN TODAS AS PHARMACIAS
LAB. CHIM. FARM. MODERNO — TORINO — ITALIA

**SER FELIZ** nos negocios e amores, ter saude e realizar tudo que desejar: cartas com sellos para resposta; a F. P. Silva. Estação de Mesquita. E. do Rio. (D 18328) 3

PIANOS BICHADOS. Fazem-se reformas completas em pianos bichados, em estylo moderno; perito em pianolas; todos os serviços são garantidos vendem-se materiaes; fazem-se bordões. Renovadora de Pianos, rua do Senado n. 84. Phone C. 2666. (D 18922) 3

**Utero** — Colicas, falta de regras, dôres nos ovarios, hemorrhagias o melhor medicamento é o ELIXIR DAS DAMAS do Dr. Rodrigues dos Santos. Deposito Rua dos Andradas, 29. (D 18215) 3

## ADVOGADOS

**ADVOGADO** Dando referencias, sendo preciso, acceita liquidações commerciaes nesta capital e nos Estados, mediante commissão. Residencia: Real Hotel. Tel. N. 7272, rua Clapp. (15548)

DR. J. de Paiva Azevedo — Divorcios — Causas civeis, commerciaes e criminaes. Rua S. José, 74, 1º andar. Tel. Central 3100. (D 20114) Advog.

## MEDICOS

**DR. SAMUEL PRADO**

Pratica dos hospitaes de Paris e Berlim. Clinica medica. App. Digestivo e Diabetes. Raios Ultra-Violetas. Cons. Rua S. José, 50. Telephone Central 3146. (D 18223) 6

**IMPOTENCIA**

Tratamento da impotencia sexual em individuos moços. Dr. José de Albuquerque. R. Carioca, 22. De 1 ás 6. (D 17231) 6

**CLINICA DE SENHORAS**

Tratamento sem operação das colicas uterinas, inflammação, falta de regras etc., diathermia. Prof. Octavio de Andrade e dr. Cesar Esteves, largo de S. Francisco 25. Tel. Central 1591, de 9 ás 11 e de 1 ás 4. (D 17252)

**GONORRHÉA**

Cura radical. Preço modico. Dr. José de Albuquerque. R. Carioca, 22. De 1 ás 6. (D 20001)

**ESTOMAGO E INTESTINOS**

Tratamento moderno pelo processo do prof. Zuelzer de Berlim especialmente de ulceras do Estomago e duodeno, sem operação. Novos meios de diagnostico e tratamento da hyperchlorhydria, (acidez), diarrhéas, colites, dysenterias, prisão de ventre (atonica, espasmodica, etc.) Dr. Ernesto Carneiro, recem-chegado da Europa, com pratica nos hospitaes de Paris e Berlim. Sul 2844, rua da Quitanda, 11. Central 0963, ás 15 horas. (D 18068) 6

**DR. BRANDINO CORRÊA**

Molestias do apparelho Genito-Urinario, no homem e na mulher. OPERAÇÕES: Utero, ovarios, prostata, rins, bexiga, etc. Cura rapida por processos modernos, se mdôr da

**GONORRHÉA**

e suas complicações: Prostatites, orchites, cystites, estreitamentos, etc. Diathermia, Darsonvalização. Rua Republica do Perú, 23, sob., das 7 ás 9 e das 14 ás 19 hs. Domingos e Feriados das 7 ás 10 hs. Central 2654. (D 17247) 6

**Doenças do recto e vias urinarias**

Cura radical das hemorroidas sem operação e sem dôr. Blenorrhagia e complicações (gotta, estreitamento, prostatite, impotencia, etc.) por processo moderno, usado nas clinicas de Berlim. Cirurgia geral, em especial apparelho genito-urinario (rins, bexiga, urethra, utero, ovarios, etc.). Diathermia, raios ultra-violetas. Dr. Mario Kroeff, ex-chefe Dispensario Central Doenças Venereas, (Saude Publica). Pratica hospitaes Berlim e Paris. Uruguayana, 104. N. 6404. Das 3 ás 6. (D 15878) 6

**MOLESTIAS — DO — CORAÇÃO e VASOS**

Methodos modernos de diagnosticos e tratamento

*Dr. F. de Arêa Leão*

Com longa pratica da especialidade e grande tirocinio clinico
A' RUA GONÇALVES DIAS, 67
Das 2 ás 5 horas — Tel. 1115. — Resid. Vde. de Pirajá, 401. — Tel. Ip. 1655. (12062)

**GONORRHEAS** e suas complicações em ambos os sexos. Cura radical por processos seguros e rapidos. DR. JOÃO ABREU — DR. DUARTE NUNES. Das 8 ás 19 horas. — Teleph. 5803 N. — Rua S. Pedro numero 64. (12063) 6

**Instituto Orthopedico do Rio de Janeiro**
**Dr. Paulo Zander**

Communica aos seus amigos e clientes a mudança do seu consultorio e do Instituto Orthopedico para
AVENIDA RIO BRANCO, 243
em frente ao Cinema Gloria (3081)

**Doenças das Senhoras**

Tratamento das inflammações do utero, ovarios, bexiga, urethra, corrimentos e perturbações de menstruação, pela diathermia e raios ultra-violeta. Processos especiaes permittindo a cura radical com poucas applicações indolores, (technica de Nagelschmith, Berlim e Kovarschik, Vienna). *Evita operações cirurgicas,* (mutilações que acarretam os mais desastrosos resultados — nervosismo, obesidade, frieza, esterilidade, velhice precoce, etc.). Dr. Cocio Barcellos, ex-assistente da Fac. de Med. e medico da Polic. de Botafogo. Das 9 ás 11 e das 4 ás 6. Tel. Central 3864 — S. José n. 53. Aviso — Consultas e tratamento com hora marcada, das 9 ás 6. (1940) 6

**HYDROCELE, ORCHITES, TUMORES DOS TESTICULOS E ESTREITAMENTO DA URETHRA**

HYDROCELE — Cura radical sem dôr, sem operação cortante e sem privar o doente de suas occupações habituaes.
DR. LUIZ DE MARCOS — Uruguayana, 105, das 2 ás 4. (7595)

**GONOSÉA**

Comprimidos para uso interno. Garantido contra Gonorrhéas. (D 18824) 6

**IMPOTENCIA**

em individuo moços. Tratamento radical por processo norte americano (chiropratic). Dr. Rupert Pereira. Praça Olavo Bilac, 15, sob. (Mercado das Flôres) 8 ás 11 e 2 ás 7. (D 18838) 6

**Gonorrhéa - Syphilis** e complicações. Tratamento moderno, cuidadoso, rapido, quanto possivel, no homem e na mulher — Dr. Rupert Pereira — Praça Olavo Bilac 15, sobrado. (Mercado das Flôres) 8 ás 11 e 2 ás 7. (D 18878) 6

CLINICA JULIO DE MACEDO (Vias urinarias — Orgãos genitaes)
**Doenças venereas** Tratamento cuidadoso e rapido quanto possivel da GONORRHÉA e complicações no homem e na mulher, cancros molles e adenites; syphilis. DR. JULIO DE MACEDO, rua da Carioca 54-A - (8 ás 21) Tel. C. 3051 - Res. V. 5588 (D 18894) 6

## SRS. MEDICOS

Aluga-se razoavelmente optimo consultorio; á rua Sete de Setembro numero 194, sobrado. (D 18818) 6

**Gonorrhéa** e complicações cura pela
**DIATHERMIA** em 5 a 20 dias.
Dr. Raul Rocha 20 annos de pratica — 7 de Setembro, 94 — 5º andar, elevadores — 9 ás 12 e 3 ás 6. (D 18877)

## DENTISTAS

**DR. SILVINO MATTOS**

Laureado especialista em DENTADURAS COM OU SEM PRESSÕES a guiza dos dentes naturaes. Preços razoaveis. Rua 7 de Setembro, 194. (D 18819) 7

ALUGA-SE optimo consultorio electrico, com apparelhos da Ritter, ás 3as, 5as e sabbados, de 12 ás 17 horas. Tratar até 12 horas, diariamente com Werneck. Rua 7 de Setembro, 77, 1º. (D 20327) Dent.

**Dr. Silvino Mattos,** laureado especialista em dentaduras parciaes, de justa-posições e duplas, bem como em pontes. Rua 7 de Setembro, 194. (D 18819) 7

DENTADURAS. Concertam-se em poucas horas. J. Gonçalves; Sete de Setembro, 190, das 8 ás 18 hs. (D 18915) 7

DENTISTAS — Vende-se uma cadeira de viagem S. S. White, em perfeito estado, por 450$000. Rua S. José n. 13, 1º andar. (D 20361) 7

**Para a arte dentaria, exijam**

EM TODAS AS CASAS DE ARTIGOS DENTARIOS (1933)

DENTISTA — Vendem-se uma cadeira de bomba, um motor electrico Ritter, um de pé, um quadro electrico Electro-Dental, uma mesa e braço. Rua dos Andradas n. 46. (D 18624) 7

**Dentaduras** — Concertam-se em poucas horas no laboratorio do dr. Silvino Mattos, á rua 7 de Setembro, 194. (D 18819) 7

DENTISTAS. Vende-se por 150$ uma cuspideira de fonte e por 80$ um esterilizador electrico; r. Acre, 6, sob. (D 19270) 7

**Dentista** — Heitor Corrêa — Especialista em trabalhos a ouro e dentes artificiaes. Travessa São Francisco, 12. Tel. 3440. Central. (7596)

## PARTEIRAS

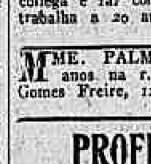

**A SENHORA** Está triste? As suas regras são dolorosas e irregulares, tome CAPSULAS SEVENKRAUT (Apiol, Sabina e Arruda) que ficará boa. Tubo 7$. A' venda na Drogaria Huber. Rua Sete de Setembro, 61. (D 17902) 8

MME. ELVIRA, parteira, á rua dos Andradas n. 149, retirou-se desta cidade definivamente no fim do anno corrente, passa o seu consultorio a uma collega a 1ª por contrato, onde trabalha a 20 annos. Norte 8343. (D 18339) Part.

MME. PALMYRA que morou 26 annos na r. Camerino, reside A. Gomes Freire, 127, sob. Tel. 4777 C. (D 19028) Part.

## PROFESSORES

ALLEMÃO e inglez, pratico, theorico e commercial; á rua do Theatro n. 1, 2º andar. ESCOLA MODERNA. (D 18839) 9

AULAS de Portuguez, Tachygraphia em cursos especiaes para moças. Ensino rapido e efficiente; 2as, 4as e 6as. R. 7 de Setembro, 198, sob. (D 20102) 9

AULAS particulares de portuguez, arithmetica, algebra, contabilidade; rua S. Pedro n. 145, sala 14. (D 18268) 9

**COPIAS** a machina ao mimeographo. Sete de Setembro, 107, ESCOLA URANIA. Traductor publico. (D 18580) 9

COLLEGIO Maria de Nazareth, dirigido por professora normalista; internato e externato. Rua Ibituruna n. 124; phone V. 2288. (D 18912) 9

CURSO commercial, 60$000. Pela manhã e á noite, 40$; rua Sete de Setembro n. 107, Escola Urania. (D 18582) 9

CONCURSO B. Brasil. Contador desse banco prepara candidatos; Sete de Setembro, 107, Escola Urania. (D 18582) 9

DACTYLOGRAPHIA, tachygraphia, portuguez, francez e inglez; Escola Urania. Sete de Setembro, 107. (D 18582) 9

DACTYLOGRAPHIA, 10$ mensaes; cursos primario, secundario, commercial e linguas; á rua do Theatro n. 1, 2º andar, ESCOLA MODERNA. Confere diplomas. (D 19151) 9

ESCRIPTURAÇÃO mercantil; á rua do Theatro n. 1, 2º andar. ESCOLA MODERNA. Curso diurno e nocturno. (D 18839) 9

ESCRIPTURAÇÃO Mercantil, classes novas; Sete de Setembro, 107, Escola Urania. (D 18582) 9

INGLEZ-FRANCEZ, natos, ensinam, em classe e particular; rua Sete de Setembro n. 107, Escola Urania. (D 18582) 9

FRANCEZ, ensina o professor francez De Fossey; rua de Setembro, 107, 2º and. Central 5579. (D 18680) 9

NO Collegio Inglez de Copacabana, acceita-se algumas meninas ou meninos para pensionistas. Boa occasião de praticar inglez e tomar banhos de mar, 6º posto. Rua Francisco Octaviano n. 47. (D 19159) 9

PARISIENNE, enseigne le français, théorie et pratique. Madame Suzanne F., 25, rua Pereira de Siqueira. (D 19340) 9

PROFESSORA de piano e francez, pratico e theorico. Vae a domicilio. Tratar com d. Maria, rua Dois de Dezembro, 35, das 11 ás 17 horas. Tel. B. M. 6027. (D 20383) 9

**COQUELUCHE e TODAS AS TOSSES DE CREANÇAS**
**XAROPE NEGRI**
EM TODAS AS PHARMACIAS
NEGRI E MUGGIA — MILANO — ITALIA

Cura radical da **Blenorrhagia** e suas complicações, no homem e na mulher. FRAQUEZA SEXUAL, SYPHILIS E MOLESTIAS DAS SENHORAS
Av. Almirante Barroso n. 1, 2º and. 10 ás 18 horas. A' NOITE - 8 ás 9 — R. GLORIA 82 — 4º andar.
**Dr. Pedro Magalhães** (D 18865)

PORTUGUEZ, arithmetica e calligraphia; á rua do Theatro n. 1, 2º andar. ESCOLA MODERNA. (D 18839) 9

PROF. BARBOSA — Lecciona portuguez, francez, inglez e contabilidade. Preços modicos. Becco do Carmo, 20. (D 18571) 9

CURSO de Guarda-Livros 3 mezes. Professor Mario da Silva Pires. Rua 7 de Setembro 198 das 6 ás 9 da noite. (D 18924) 9

SE quer saber depressa Francez, Inglez, Allemão, professora ensina em brevidade. R. Estacio de Sá, 37. (D 20086) 9

**PIANOS** allemães. Facilitamos prazo e vendemos por todo preço, grande lote, por conveniencia de espaço para automoveis CHEVROLET. R. Ferreira & C. Rua Mariz e Barros n. 391. Peçam catalogos. (11498)

**Amarellão - Opilação**

Tratamento seguro e garantido com os comprimidos de PHENATOL — considerado ha annos, entre os seus congeneres, o especifico da Opilação. Preparado com productos fornecidos pela firma allemã J. D. RIEDEL — BERLIM — BRITZ. Não exige dièta nem purgantes. A cura é confirmada pelo exame das fezes.

Com o emprego do — PHENATOL — e em seguida dos comprimidos de — FERRO ORGANICO — tem-se absoluta certeza da cura da Opilação e da Anemia produzida por essa molestia. A' venda em todo o Brasil. Preço de cada tubo 3$000. Depositarios Geraes. Para todo o Brasil Araujo Freitas & Cia. — 88, Rua dos Ourives — Laboratorio, 103 Rua do Costa. — RIO DE JANEIRO.

# INDICADOR

### MEDICOS

Dr. Luiz Ramos — Conde Bomfim 300 (Granado), res. n. 683 V. 1639.
Dr. J. Malagueta — R. do Carmo, 5 (Esq. de R. José). Tel. 3653 C.
Dr. A. Pamplona — Medeiros Passaro, 35, Tijuca. V. 1276, 1º de Março, 13 N. 5303, das 15 ás 17 horas.
Dr. Henrique Duque — Rua Chile, 13 Resid.: R. Ibituruna, 73.
Dr. W. Shiller — (Mentaes e nerv.) R. M. Olinda (1-3) Tel. S. 2404.
Dr. J. Pacifico — Av. Mem de Sá 335. Das 11 ás 12 e de 4 ás 5 hs.
Dr. Augusto Tavares — Res. e cons. Cattete 186 e 91. T. B. M. 3327-2113.
Dr. Castro GOYANNA — R. Uruguayana, 27 — Rs. Goulart 94. Tel. Sul 853.
Dr. Dauro Mendes — Assembléa 70 (C. 935) P. Boto 20o. S. 3462.
Dr. Lacé Brandão — Sete de Setembro 97, 1º (3 horas).
Dr. Carmo Pereira — Uruguayana 27 3as, 5as e sabb. 2 hs. V. 4109.
Dr. Gilberto Gonzaga Romeiro — Cons. S. José 69 — Rs. Sul 2111.
Dr. Flavio de Moura — R. Buarque n. 33, Leme. Tel. Sul, 1052.
Dr. José Bastos d'Avila — Rua 7 de Setembro 194; C. 1555 (4 ás 6 hs.) R. Gal. Polydoro 185. Tel. S. 2748.

### MEDICOS ESPECIALISTAS

Dr. Renato de Souza Lopes, prof. da Fac. — Doenças do app. digest. e nervosas. Raios X — S. José, 39.
Dr. Guilherme Eiseniohr — Tuberculose) com 34 annos de pratica. R. Marechal Floriano, 44, 13 ás 18 hs.
Drs. Ursulina (Senhas e creanças) — Av. 28 de Set. 18a. Tel. V. ...
Dr. Murillo de Campos — D. mentaes e nervosas. R. Sachet 21, ás 2 horas.
Dr. Montenegro Villela — Coração e pulmões. Raios X. Cons.: Carioca, 48, ás 3 hs. Chamados, V. 5551.
Dr. Moncorvo — (Creanças). Haddock Lobo, 61 (3 hs.) Moura Brito, 59.
Dr. M. Esberard Leite — Cl. medica. Mol. creanças. Pr. Floriano 23 (5º) 2as., 4as. e 6as (2 hs).
DR. DETSI FILHO — Ultra violeta. Syphilis. 43 Ourives. N. 2879.
DR. ARAUJO DOS SANTOS — Tuberculose (pneumothorax) pulmões. R. Carioca, 48. (4 hs.) Tels. C. 1525 e V. 4397.
Dr. F. DE AREA LEÃO — Especialista em mols. de coração e vasos. Clinica geral. Gonçalves Dias 67, das 2 ás 5. C. 1115.

### Tratamentos pelos Raios X

Dr. Nelson Miranda — Dir. do Inst. Rad. e Phys. do Rio de Janeiro — Mol. das senhoras, syphilis e vias urinarias. Tumores malignos, fibromas bocios, ganglios. Sem operação. R. da Carioca 48. C. 1524.

### DOENÇAS DAS CREANÇAS

Dr. Leonel Gonzaga — Cine Odeon, sala 420 — ás 2 1|2. C. 1488 e Sul 3147.
Dr. Araujo Costa (da Fac. de Medic.) 70 Assemb. 2 ás 5. Tel. res. Ip. 1703.
Dr. Wittrock — Dos hosp. creança. Berlim. Ourives 7 — C. 952.

### DOENÇAS DA PELLE E SYPHILIS

Dr. F. Terra — Prof. da Faculdade de Medicina; r. Uruguayana nº 22 de 14 hs. Applicações de radium.
Dr. Werneck Machado, da Policlinica Geral e da Santa Casa. Largo da Carioca 11-1º (INSTITUTO ALVARO ALVIM). Tratamento pelos raios ultra-violetas, diathermia, electro-coagulação, galvanocaustia, altafrequencia, ar quente, correntes galvanicas e faradicas neve carbonica, radium. 3 ás 5. Teleph. C. 4748.

**Dr. A. Gavião Gonzaga. Recem-chegado dos E. Unidos e Europa, com 3 annos pratica hospitaes Nova York, Paris e Vienna. Molestias da pelle, couro cabelludo e unhas; syphilis e tumores da pélle. Plastica cutanea: depilação, tatuagens, cicatrizes viciadas, espinhas, manchas, verrugas, signaes, etc. Raios X, Radium, U. V. e Infra-Vermelhos; Diathermia, N. Carbonica etc., Das 3 em deante. Carmo, 5, 2º, esq. São José. C. 0492.**

Dr. A. F. da Costa Junior — (Ass. da Fac.) Pelle, Syphilis, Tumores, Physiotherapia. Assembléa. 47. C. 2972.
Prof. dr. Rabello — Trata de tumores e doenças da pelle pelo radium e outros agentes physicos. Rua 7 de Setembro, 81.
Dr. A. Ferreira da Rosa — Assist. Faculdade Sto Antonio 18-1º. C. 2245.

### MOLESTIAS DOS PULMÕES E DO CORAÇÃO

Dr. Cunha e Mello — Chefe de serv. de tuberculose do H. D. Pedro II. R. Carioca, 40. Tel. C. 767.
Dr. Backer Filho — Chefe Serv. Mol. do Coração e Pulmões na Policl. Ger. Mol. do Sangue. Pneumothorax — Carioca 40. ás 3 hs. Tel. C. 767.

### DOENÇAS MENTAES E NERVOSAS

Prof. Dr. Henrique Roxo — Cons. no Largo da Carioca 16 e 18 (sobrado), nas 2as, 4as e 6as, á 1 1|2 hs. Res. Avenida Pasteur 296 Tel. Sul 844.

### TUBERCULOSE. D. DOS PULMÕES

Dr. Heitor Achilles — Prat. dos Hosp. e Sanat. da Dinamarca. Assembléa, 61.
Dr. Julio Monteiro — Prat. Hosp. Europa. Urug. 27, 4 hs. 3as, 5as. e sab.
Dr. Roberto Santos — Da Polic. Geral. Pneumothorax. Carioca 40 (2 ás 5).

### CL. DE CREANÇAS HELIOTHERAPIA

Dr. Massillon Saboia — (de volta da Europa e N. America). 52, Russell. 3as, 5as e sabbs. A's 3 hs. B. M. 1603.

### OPERAÇÕES

Dr. Fernando Vaz, do Hospital São Francisco de Assis. Operações em geral. Diagnostico e tratamento das affecções do app. digestivo, urinario e genital. R. Conde Bomfim 668 (V. 2223.) Assembléa 27. (C. 750.).
Dr. Carlos Smith Junior, 2as, 4as, e sab. S. José, 69. 1º and. C. 515.

### DOENÇAS VENEREAS E DAS VIAS URINARIAS

Dr. Julio de Macedo — R. Carioca 54-A (8 ás 21). Tel. C. 3051. Res. V. 5588.

### CLINICA CIRURGICA, VIAS URINARIAS

Dr. A Costallat — R. Carioca, 39, (das 4 ás 6 hs.) Tel. C. 3950.
Dr. Rubens Farrulla — 7 de Setembro 48 (ás 5 horas). Tel. N. 3616.
Dr. Lincoln de Araujo — Assembléa 51 (3 ás 5 hs.) Tels.: C. 3551 e V. 3...
Dr. Guilherme Vianna — Assembléa, 79 (C. 935). R. Olinda 104. (S 1453).

### HEMORRHOIDAS, DOENÇAS DO RECTO E ANUS

Dr. Raul Pitanga Santos — Rua do Passeio, 56 (1 ás 5). T. C. 3164.
Dr. Mario Kroeff — Uruguayana 104, das 3 ás 6 hs. (N. 6404).

### DOENÇAS DOS RINS, BEXIGA E PROSTATA

Dr. Alvaro Moutinho — Buenos Aires 77 (4º andar). N. 5471, 8 ás 20 hs.
Dr. Estellita Lins — Com prat. de Paris e Berlim. Installações completas. Raios X. Laboratorio. Ultra-violeta, Diathermia, Endoscopias. Rodrigo Silva, 30 (1o e 2º andares).

### CIRURGIA, MOL. SENHORAS VIAS URINARIAS

Dr. E. Decourt — Assembléa 49, ás 5 hs. Res. Cattete 264 (B. M. 768).
Dr. Osorio Mascarenhas — Av. Rio Branco, 257 (1 ás 5). C. 940.
Dr. Corrêa de Araujo — S. José 69 (1 ás 4). C. 515. Res. Ip. 211).

### CIRURGIA GERAL, PARTOS E D. DE SENHORAS

Dr. Jorge Sant'Anna — R. Quitanda 171 (1º) — de 2 ás 6 hs. — N. 1160. Marquez de Abrantes 115. B. M. 167.
Dr. Arnaldo Cavalcanti — R. 7 de Setembro 135 4 ás 6. C. 2089.

### PARTOS E MOLESTIAS DAS SENHORAS

Dr. Daciano Goulart — R. Uruguayana, 35. (4 ás 6). Tel. C. 3762.
Dr. Camacho Crespo — R. Conde de Bomfim, 577. Tel. V. 1171.
Dr. P. Roças — G. Dias 67 (2-3); 3as, 5as e sab. C. 1115. Res. V. 1087.
Dr. Cassiano Gomes — Assembléa 51 (2 ás 5). T. C. 3551.
Dr. Condeixa Filho — Cons. Uruguayana 104, 4º andar 1 ás 4. Tel. N. 1146.
Dr. Rocha Maia — Uruguayana 62 (2 ás 6) C. 411 — Tel. resid. V. 1575.
Dr. F. Carvalho Azevedo — da Santa Casa e Pró-Matre — 13 Maio 33 (3 ás 5). T. C. 4395. Res. V. 627.

### MOLESTIAS DE SENHORAS E CREANÇAS

Dr. Abelardo Alves de Barros — Cons.: R. Conde Bomfim 300 (V. 3225). Res.: Araujos 59 (V. 3550). Consultas 2as., 4as. e 6as. de 1 ás 3.

### OCULISTAS

Drs. Moura Brasil e Gabriel de Andrade — Uruguayana, 37 (1 ás 4).
Dr. Edilberto Campos — Ourives 5, 3 horas, diariamente. Tel. N. 3070.
Dr. Chaves — Freitas — Assembléa, das 3 ás 5. Rua Assembléa, 51 Casa Rocha. Tel. C. 3988.
Dr. L. de Gouvêa — Rua 1º de Março 7 (3 ás 5). N. 7008 e Sul 951.

### OLHOS, GARGANTA, NARIZ E OUVIDOS

Dr. Raul David Sanson — S. José 43 1º, das 2 ás 5. Tel. C. 5197.
Dr. Guedes de Mello — Rua S. José 51, das 3 ás 5 hs.

### GARGANTA, NARIZ E OUVIDOS

Dr. Souza Mendes — Rodrigo Silva 28, de 3 ás 4. C. 1838.
Drs. H. Mescaldo e A. Lacerda — Carioca 28. Das 13 ás 17 horas.

### MEDICOS HOMOEOPATHAS

Dr. José de Castro — Mol. de creanças e adultos. Carioca 33, ás 3 hs. 3as., 5as. e sabs. H. Lobo, 279.

### ANALYSES CLINICAS. LABORATORIOS

Drs. Mascyr de Figueiredo e Isaias de Oliveira — Assembléa 70. C. 935.
Drs. E. Lindemberg e A. Madeira — Assembléa 38 (2 hs.) C. 451.

### CIRURGIÕES-DENTISTAS

Octavio Euricio Alvaro — Rua da Carioca, 50 — C. 3392 e Jardim 1196.
V. Loureiro Tavares — R. Rodrigo Silva 11, 2º and. das 12 ás 18.

### TRATAMENTO DA BELLEZA

Academia Scientifica de Belleza — Tratamento e productos de Belleza, Avenida Central 134, 1º andar.

### MASSAGISTAS

MME. LINHARES — Com pratica das clinicas hospitalares da Allemanha e da Suissa. R. General Severiano 100 (casa 12).

### ADVOGADOS

Dr. Alvaro Goulart de Oliveira — Avenida Rio Branco, 114, sala 5.
Dr. Salgado Filho — Rua Rosario, 85. Tel. 5304. Norte.
Dr. Verissimo de Mello e Domingos Lousada — Quitanda, 45. T. C. 3070.
Dr. J. M. Mac Dowel da Costa — General Camara 66. Tel. N. 4747.
Dr. João de Almeida Rodrigues — Misericordia, n. 6 — Tel. C. 693.
Graccho Cardoso, Joaquim Camargo — Ed. Gloria. C. 5767. 1º and. S. 12.
Dr. Clovis D. de Abranches e Castellar Cabral — Rosario, 82. (N. 6823).
Carlos da Silva Costa e Verissimo de Mello — Edificio do Cinema Gloria. Salas 3 e 4. Tel. C. 4024.
Dr. C. Daniel de Deus — S. José 81 (sobr.) — Tel. C. 1631.

### HOMOEOPATHIA

Almeida Cardoso & Cia. — R. Marechal Floriano 11 — Tel. N. 991.
Coelho Barbosa & Cia. — Rua Ourives 38 — Tel. N. 3731.
Affonso Corrêa Bastos & Cia. — Rua S. Pedro 247. Tel. N. 3048.

### PREPARADOS PHARMACEUTICOS

Xarope de S. Braz — Para tosse, gripe e molestias do apparelho respiratorio. Em todas as pharmacias e drogarias.

### CORRETORES DE FUNDOS PUBLICOS

Lucrecio Fernandes de Oliveira, Rua 1º de Março, 83. Tel. 4468, Norte. Fernando Alvares de Souza e Paulo Alvares de Souza, Rua General Camara n. 36. Tel. N. 4759.

### HOTEIS E PENSÕES

Hotel Avenida — O mais importante do Brasil. End. telegr. "Avenida".

### OS MELHORES CAFÉS

Café Ideal — Sempre puro. Dep. rua Senado 101 a 150. Tel. 707. Norte.

# V. Ex. Soffre de Hernia?

## Quer curar-se Completa e Radicalmente?

## Faça Grátis Esta Experiencia

Applique o nosso preparado á qualquer quebradura, antiga ou recente, grande ou pequena, e terá dado o primeiro passo para o caminho da cura. E' esta uma verdade que á milhares de pessoas tem convencido.

REMESSA GRATIS PARA EXPERIENCIA

Rogamos a todos os herniados, homens, mulheres e creanças que nos peçam lhes enviemos uma amostra do nosso preparado para que, á nossa custa, o possam experimentar. Este maravilhoso producto é altamente estimulante e de seguros effeitos.

Basta friccionar os musculos ao redor da abertura herniaria para que, immediatamente, estes comecem a endurecer até que a abertura se feche natural e gradualmente e, em pouco tempo, se torne absolutamente desnecessario o uso da funda.

NÃO DEIXEM DE PEDIR UMA AMOSTRA DO NOSSO PREPARADO, ENVIADA GRATIS PARA QUALQUER ENDEREÇO

Se a sua quebradura fôr dessas que ainda não lhe causam grande incommodo, não deve isto ser uma razão para que V. Ex. se sujeite ao inconveniente e desconforto de uma funda. Porque continuar á soffrer deste mal? Por que correr o risco da gangrena, e não eliminar desde já os perigos de outras complicações e padecimentos geralmente occasionados e resultantes de uma hernia mal tratada ou descuidada, apparentemente sem importancia mas que, de um momento para outro, se poderá transformar nas do genero que levam o paciente ao leito de um hospital ou á mesa de operações?

Ha muitas pessoas que, diariamente, correm perigos desta natureza sem disso se aperceberem, e isso porque as suas hernias as não incommodam e não as impedem de attender e realizar as suas occupações quotidianas.

Escreva-nos sem perda de tempo, pela volta do correio, enviando-nos o coupon abaixo devidamente enchido e assignado.

COUPON

W. S. Rice, Ltd., (S. 1403),
8 & 9, Stonecutter St., London, E. C. 4, Inglaterra

Queiram enviar-me uma amostra gratis do seu preparado estimulante contra a hernia.

Nome ........................
Endereço ........................
Cidade ........................
Estado ........................

(13783)

Sabor Especial de Nóz Que Nenhuma Outra Aveia Possúe

A "3 Minute Oat Flake" (Aveia de 3 Minutos) é differente de todas as outras que V. S. tenha jámais provado, não só no que respeita á qualidade, mas tambem ao sabor e até mesmo ao aspecto. Cozida sem fogo, por 12 horas, na propria Fabrica, extrahe do grão todo o seu delicioso sabor de nóz.

Armando Silva & Cia.
Representantes
Rua da Alfandega 72
Rio de Janeiro

(15085)



# OURO

PRATARIAS E JOIAS COM BRILHANTES!

Não empenhe suas joias!...
O que no penhor lhe dá um conto, na Casa Roberto lhe dará 2 contos.

O Syndicato Americano of diamonds associado a Casa Roberto dá as cotações: ouro de qualquer k. base 6$000. Prata moeda 50 °|° a 300 °|° o agio moedas de ouro para collecções pagamos sommas absurdas. Brilhantes do qualquer tamanho, conforme qualidade de 3 a 10 contos o k.

2.500 contos para emprestar sob hypothecas de predios, negocios rapidos. Casa Roberto, 1° de Março 48.

(D 18907)



SACCOS "ECLIPSE"
de Ingrams — London
para agua-quente
SÃO OS MELHORES

(14396)



## PÓDE-SE READQUIRIR A VIRILIDADE?

Amigo leitor, se essa interrogação vos interessa, o instituto BEAUGENDRE — caixa 26 — BAHIA, mediante 600 réis em sellos do correio, vos enviará discretamente, acompanhada de um graphico viril, a sua valiosa brochura intitulada "IMPOTENCIA VIRIL E FRIEZA FEMININA", cuja leitura dissipará vossa duvida, além de garantir-vos a restauração e conservação desse bem precioso que constitue a virilidade. (3087)



# UM SIGNAL DE PERIGO

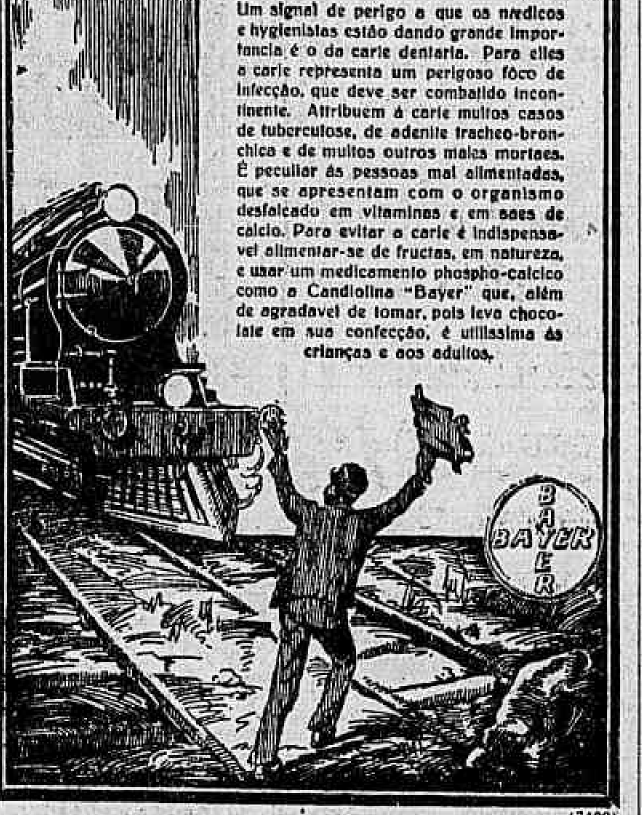


Um signal de perigo a que os medicos e hygienistas estão dando grande importancia é o da carie dentaria. Para elles a carie representa um perigoso fóco de infecção, que deve ser combatido incontinente. Attribuem á carie muitos casos de tuberculose, de adenite tracheo-bronchica e de muitos outros males mortaes. É peculiar ás pessoas mal alimentadas, que se apresentam com o organismo desfalcado em vitaminas e em saes de calcio. Para evitar a carie é indispensavel alimentar-se de fructas, em natureza, e usar um medicamento phospho-calcico como a Candiolina "Bayer" que, além de agradavel de tomar, pois leva chocolate em sua confecção, é utilissima ás crianças e aos adultos.

(7409)



# Carpinteiros

precisam-se á rua do Costa, 39

(15774)



# JUNGE KAUFM. HILFSKRAFT

moegl. mit portugiesischen Sprachkenntnissen fuer Aluminiumwarenfabrik gesucht. Zuschriften unter "Gute Referenzen" an Ann. Exped. Will, rua Chile, 7.

(15531)



## Trabalhadores

Precisam-se para os serviços braçaes da Light & Power, dirijam-se á rua do Costa n. 39.



# Garage Brück

ESPLANADA DO SENADO

RUA CARLOS DE CARVALHO 50-54. TEL. C. 2769

Guarda de automoveis. Lavagens e lubrificações a qualquer hora do dia ou da noite. Gazolina, oleos, etc. Aos interessados na compra de automoveis usados devidamente reformados recommendamos uma visita a nossa garage. (D 18752)

## GRATIS

Póde obter a sua Felicidade e bem estar pedindo o livro

A Fortuna ao alcance de todos

pois elle contém conselhos para resolver todas as contrariedades da vida humana e lh'o envio mediante o franqueio de $300 em sellos — Dirija-se ao Prof. D. O. Licural. Uspallata numero 3824 — Buenos Aires — (Republica Argentina. Cite-se este diario. (1$095)

(15095)



# CABELLO CORRIDO

## Até nas pessoas de côr

Por mais crespos ou ondulados que sejam os cabellos, até mesmo nas pessoas de côr, ficam lisos, com o uso continuado do novissimo preparado "ALISANTE".

Preço 4$500, pelo Correio, 6$000.

Vende-se na Perfumaria A' Garrafa Grande, Rua Uruguayana n. 66. Rio.

Pedidos a EMILIO PERESTRELLO.

(6256)



# XAROPE PEITORAL
— DE —
## ANGICO COMPOSTO

TOSSES, BRONCHITES AGUDAS ou CHRONICAS, CATARRHOS, CONSTIPAÇÕES, INFLUENZA, : : : ASTHMA, COQUELUCHE, DEFLUXO, etc. : : :

Vende-se em todas as Pharmacias e Drogarias — Deposito: "Pharmacia Bragantina" — Rua Uruguayana n. 105. (17431)



# SANATORIO RIO COMPRIDO

Direcção do Dr. CRISSIUMA FILHO
SITUADO EM MEIO DE PARQUE AJARDINADO
PARA CONVALESCENTES, PARTOS E OPERAÇÕES e toxicomanos, podendo o doente tratar-se com seu medico particular. Secção especial para tratamento medico e cirurgico ao alcance de todos.
DIARIAS A PARTIR DE 15$000

Nas segundas, quartas e sextas, das 9 ás 10 o Dr. Crissiuma Filho dá consultas da sua especialidade (molestias das senhoras e das vias urinarias) por preços modicos. Duchas, banho de luz e raios ultra-violeta.

Rua Santa Alexandrina, 254 — Tel. Villa 4001

(14957)


# DERBY-CLUB

15ª CORRIDA EM 16 DE SETEMBRO DE 1928 — GRANDE PREMIO 17 DE SETEMBRO — 20:000$000 AO 1°

1° Pareo — CRIAÇÃO ESTRANGEIRA — 1.250 metros — Premios: 5:000$, 1:000$ e 250$ — Animaes europeus

| | | Kilos |
|---|---|---|
| 1°—1 | Arbitragem | 51 |
| 2—2 | Belligueux | 53 |
| 3—3 | Cerbère | 53 |
| 4—4 | Destemido | 53 |
| 5 {5 | Vallery | 51 |
| {6 | Patuscada | 51 |

2° Pareo — SEIS DE MARÇO — 1.609 metros — Premios: 4:000$ e 800$ — Animaes nacionaes.

| | | Kilos |
|---|---|---|
| 1°—1 | Boreas | 54 |
| 2—2 | Trolhatam | 54 |
| 3—3 | Emboaba | 54 |
| 4—4 | Estimo | 54 |
| 5 {5 | Intrepido | 54 |
| {6 | Quitute | 54 |

3° Pareo — INTERNACIONAL — (1ª turma) — 1.609 metros — Premios: 4:000$ e 800$ — Animaes estrangeiros.

| | | Kilos |
|---|---|---|
| 1° {1 | Pelintra | 46 |
| {2 | Calliope | 53 |
| 2° {3 | Jupyra | 46 |
| {4 | Marreco | 46 |
| 3° {5 | La Mer Egée | 48 |
| {6 | Panurgo | 49 |
| 4 {7 | Epopéa | 49 |
| {8 | Trunfo | 46 |

4° Pareo — INTERNACIONAL — (2ª turma) — 1.609 metros — Premios: 4:000$ e 800$ — Animaes estrangeiros.

| | | Kilos |
|---|---|---|
| 1° {1 | Decisiva | 48 |
| {2 | Poesia | 50 |
| 2 {3 | Hebreu | 49 |
| {4 | Mac | 48 |
| 3 {5 | Tiny | 45 |
| {6 | Mercador | 47 |
| 4 {7 | Bidú | 50 |
| {8 | Gavroche | 47 |

5° Pareo — NACIONAL — 1.609 metros — Premios: 4:000$ e 800$ — Animaes nacionaes

| | | Kilos |
|---|---|---|
| 1° {1 | Zig | 52 |
| {2 | Tieté | 53 |
| 2 {3 | Lageado | 50 |
| {4 | Rhodesia | 53 |
| 3 {5 | Tattersal | 52 |
| {6 | Serio | 48 |
| 4 {7 | Tagalic | 52 |
| {8 | Lulito | 52 |

6° Pareo — EXCELSIOR — 1.609 metros — Premios: 4:000$ e 800$ — Animaes estrangeiros

| | | Premios |
|---|---|---|
| 1° {1 | Patife | 49 |
| {2 | Gefähr | 54 |
| 2 {3 | Gentleman | 50 |
| {4 | Personero | 51 |
| 3 {5 | Itamaraty | 53 |
| {6 | Prosa | 53 |
| 4 {7 | Patusco | 53 |
| {8 | Fa Fleche | 53 |

7° PAREO ITAMARATY — 1.609 metros — Premios: 4:000$ e 800$ — Animaes estrangeiros

| | | Kilos |
|---|---|---|
| 1 | Tea Service | 50 |
| 2 | Bocão | 55 |
| 3 | Lugo | 51 |
| 4 | Palucho | 52 |
| 5 | Siléa | 52 |

8° Pareo — *Grande Premio 17 DE SETEMBRO* — 3.109 metros — Premios: 20:000$, 4:000$ e 1:000$.

| | | Kilos |
|---|---|---|
| 1 | RAMUNTCHO | 55 |
| " | CONGOU | 51 |
| 2 | PONS | 55 |
| 3 | LUNATICO | 55 |
| 4 | MIDDLE WEST | 55 |

9° Pareo — PROGRESSO — 1.750 metros — Premios: 4:000$ e 800$ — Animaes nacionaes.

| | | Kilos |
|---|---|---|
| 1 | Calepino | 52 |
| 2 | Itaberá | 53 |
| 3 | Electrico | 52 |
| 4 | Epyrus | 53 |
| 5 | Gil Blas | 53 |

O 1° pareo será realizado ás 12,30. — A. DEL CASTILLO, 2° secretario. (15826)


# PIANOS E AUTO PIANOS

Concertos e reformas geraes, mudança de caixas e cepos que estejam bichados, ficando completamente novos, collocação de bandolins em pianolas e transformação a electricidade, tocando a pé e a electricidade. — A Conservadora de Pianos — Avenida Gomes Freire n. 9 — Compra e vende pianos novos e usados. Tel. C — 3326. (15993)



# Terrenos a Prestações

Sem entrada inicial

## Estação Kosmos

(Ramal de Santa Cruz)

Prestações mensaes desde 20$000
SEM JUROS

# VILLA GUANABARA

## Estação de Braz de Pinna

(Suburbio da Leopoldina)

Prestações mensaes desde 40$000

PLANTAS APPROVADAS PELA PREFEITURA

## COMPANHIA IMMOBILIARIA KOSMOS

Rua da Quitanda 71-2° (elevador)

Edificio do Banco de Credito Mercantil

Distribuição exclusiva de CRESO PINTO.

(13490)

# BIOTONICO
FONTOURA

O FORTIFICANTE IDEAL
— PARA —
HOMENS, SENHORAS E CREANÇAS

Consagrado pelas maiores notabilidades medicas, em virtude do valor de sua formula, um dos maiores triumphos da industria pharmaceutica brasileira.

## Biotonico Fontoura

corrige as Alterações nervosas, combate a Depressão e a Fraqueza, melhora as Funcções digestivas, auxilia a Assimilação, estimula a Actividade cellular e contribue para normalisar as Funcções do organismo, produzindo Energia, Força e Vigor, que são os attributos da Saude.

(1364)



...PRISÃO DE VENTRE...
MOLESTIAS DO FIGADO E INTESTINOS

# VEGETALINE DUBOIS

EN TODAS AS PHARMACIAS
LABORATORIOS LALEUF — PARIS — XV°

# IODHYRINE

Dr DESCHAMP
VERDADEIRO ESPECIFICO PARA O TRATAMENTO DA
OBESIDADE
EM TODAS AS PHARMACIAS LABORATORIOS LALEUF PARIS XV°

(15393)



# VÉLA "SÉNUN"

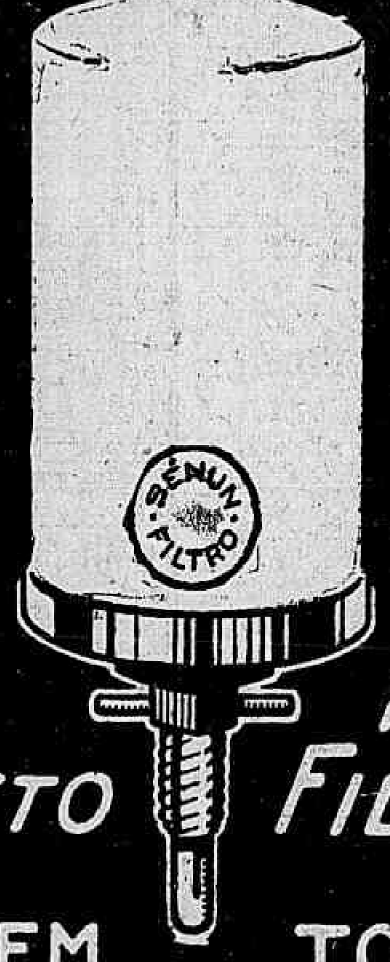


USAE EM VOSSO FILTRO A VÉLA SÉNUN

FILTRAE A VOSSA AGUA COM A VÉLA SÉNUN

O Mais Famoso Producto Filtrante

A' VENDA EM TODAS AS CASAS DE LOUÇAS E FERRAGENS

(15789)



# LIVRARIA ALLEMÃ

Rua Chile, 7 - Tel. Central 183 - Caixa 2274
UNICA LIVRARIA ALLEMÃ nesta cidade
Grande sortimento de obras sobre
MEDICINA e ENGENHARIA
Revistas e figurinos
em lingua allemã
Correspondentes na Allemanha, na America do Norte e na Inglaterra
Grande Stock em musicas para piano

(9166)



COMO MEDIDA PRECAUTORIA CONTRA IMPALLUDISMO

"SAL DE FRUCTA" ENO "FRUIT SALT"

(15106)



## Navegação do Rio São Francisco

DESPACHO DE MERCADORIAS

Empreza Viação do São Francisco em trafego mutuo com as Estradas de Ferro Central, Oeste de Minas, Leopoldina, Rede Sul-Mineira, e todas as demais filiadas á Contadoria Ferroviaria. Despachos de mercadorias entre as estações dessas Estradas e todos os portos do rio São Francisco e seus affluentes Rio Grande. Correntes e Preto.

Agencia em Pirapóra. Vapores todas as semanas. Informações: Avenida Rodrigues Alves, 431 — Empreza Viação do São Francisco. (6699)



# Bar Allemão

"BAUERNSCHENKE LEME"

vende-se com todas as installações (residencia particular com 6 quartos) por retirar-se o proprietario para Europa. Tratar na rua Gustavo Sampaio n. 61 — Rio Janeiro. H. KRIPS. (15695)



# «FARELLO SERTÃO»

(DE CAROÇO DE ALGODÃO)

Alimento sem rival para os animaes. Augmenta consideravelmente a producção do leite. O mais rico em proteina e o mais economico

COMPANHIA INDUSTRIA E VIAÇÃO DE PIRAPÓRA
Pirapóra — E. F. C. B. — Minas
Escriptorio: Av. Rodrigues Alves, 431

(5972)


# LOTERIAS

## Loteria da Capital Federal

Lista geral dos premios da 207ª extracção realizada em 14 de setembro de 1928, 72ª do plano numero 46.

Premios sorteados

50.043 .............. 20:000$000
54.138 .............. 3:000$000
27.911 .............. 2:000$000

premios de 1:000$000

18098 34717

6 premios de 500$000

6704 28400 32351 37605 63406 67598

23 premios de 200$000

| | | | | |
|---|---|---|---|---|
| 2034 | 3722 | 4162 | 8477 | 10239 |
| 11786 | 18378 | 19627 | 23173 | 23641 |
| 23850 | 25825 | 26891 | 28205 | 30380 |
| 36212 | 38114 | 38307 | 43096 | 49657 |
| | 50254 | 58374 | 68261 | |

66 premios de 100$000

| | | | | |
|---|---|---|---|---|
| 3184 | 3990 | 7732 | 8577 | 10894 |
| 11261 | 11675 | 11718 | 11763 | 13007 |
| 13118 | 13238 | 14142 | 14578 | 15309 |
| 15788 | 16492 | 17564 | 23287 | 23352 |
| 23582 | 23872 | 25227 | 26269 | 26740 |
| 29205 | 30753 | 31845 | 32567 | 32617 |
| 33187 | 33625 | 36052 | 36206 | 36483 |
| 36500 | 36722 | 38040 | 38755 | 38820 |
| 39118 | 39770 | 42471 | 43023 | 43197 |
| 45032 | 46778 | 48995 | 49490 | 51596 |
| 54574 | 54727 | 55860 | 56130 | 56805 |
| 57485 | 57670 | 57988 | 58197 | 58368 |
| 58762 | 60633 | 62335 | 64512 | 64853 |
| | | 69089 | | |

Approximações

50042 e 50044 ......... 300$000
54137 e 54139 ......... 100$000
27910 e 27912 ......... 50$000

Dezenas

50041 a 50050 .......... 60$000
54131 a 54140 .......... 40$000
27911 a 27920 .......... 30$000

Terminações

Todos os numeros terminados em 43 têm 4$; em 3 têm 2$000 exceptuando-se os terminados em 43.

O fiscal do governo, René Mostardeiro — Pelo director assistente, Manoel Luiz Pereira Bernardino, sub-chefe da contabilidade — O escrivão, Firmino de Cantuaria.

Todos os numeros terminados em 04, 11, 17, 38 e 98 tendo o carimbo do Balcão do "Ao Mundo Loterico" têm direito a egual quantia de seu preço acquisitivo, em bilhetes de outras loterias e os terminados em 05, 06, 22, 34, 51, 62, 77, 99 e 00, têm direito a metade dessa quantia.

— O "Ao Mundo Loterico" — paga os premios pela lista cima visto a mesma ser official.

## Estado do Rio de Janeiro

Extracção de hontem:

52.223 .............. 25:000$000
62.331 .............. 3:000$000
7.360 .............. 2:000$000

Premios de 1:000$000

73870 36889

Premios de 500$000

36263 66126 25685 870

Premios de 200$000

| | | | | |
|---|---|---|---|---|
| 91659 | 62301 | 21543 | 3014 | 9995 |
| 20486 | 72652 | 55068 | 7824 | 30663 |

Premios de 100$000

| | | | | |
|---|---|---|---|---|
| 84789 | 67395 | 28527 | 51119 | 60394 |
| 49880 | 78438 | 49543 | 40231 | 57308 |
| 80838 | 36196 | 64975 | 70602 | 18380 |
| 22006 | 55733 | 90359 | 1023 | 62559 |
| 90911 | 84299 | 52048 | 45678 | 68513 |
| 83768 | 81892 | 18325 | 90703 | 44966 |
| 51146 | 13777 | 88557 | 21414 | |

Approximações

52222 e 52224 ......... 150$000
62330 e 62332 ......... 100$000
7359 e 7361 ......... 100$000

Dezenas

52221 a 52230 .......... 50$000
62331 a 62340 .......... 40$000
7351 a 7360 .......... 40$000

Terminações

Todos os numeros terminados em 223 têm 20$; em 331, têm 15; em 360 têm 15$; em 23 têm 4$; em 3 têm 2$; exceptuandose os terminados em 23.

## Estado do Espirito Santo

Sabe-se por telegramma
Extracção de hontem:

3.420 (Corumbá) .... 25:000$000
8.405 (B. Horizonte) 3:000$000
1.071 (Rio) ......... 1:000$000
6.769 (Rio Casca) .. 1:000$000

## ESTADO DE S. PAULO

Sabe-se pelo telephone
Extracção de hontem:

2.160 (S. Paulo) .. 1.000:000$000
8.618 (Rio) ....... 100:000$000
4.778 (S. Paulo) .. 20:000$000
9.699 (S. Paulo) .. 10:000$000
5.138 (S. Paulo) .. 5:000$000
8.275 (S. Paulo) .. 5:000$000

## Loteria do Estado do Ceará

Sabe-se por telegramma
Extracção de hontem:

5.419 (Rio) ......... 30:000$000
6.344 (Rio) ......... 2:000$000

3.574 (São Paulo) ... 1:000$000
?.540 (Rio) ......... 1:000$000
9.142 (Minas Geraes) 500$000
6.515 (Minas Geraes) 500$000

Vide resultado geral na 11ª pagina.

## RODA DA FORTUNA

| | |
|---|---|
| 1° Premio | 0043—11 |
| 2° " | 4138—10 |
| 3° " | 7911— 3 |
| 4° " | 8098—25 |
| 5° " | 4717— 5 |
| Moderno | 907— 2 |
| Rio | 227— 7 |
| Salteado | 18 |

Para hoje:

7878 0653
0934 7468

VARIANDO...

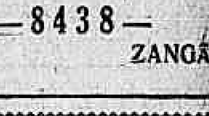

—8438—

ZANGÃU

| | |
|---|---|
| A' Garantia | 261 |
| Fluminense | 887 |
| Operaria | 076 |
| Noite | 548 |
| Caridade | 387 |
| Mineira | 159 |

Nictheroy, 14-9-928.


## Pintura de Cabellos

Madame Ribeiro, tinge cabellos com um preparado vegetal inoffensivo, de sua propriedade. Trabalha tambem com Henné. Rua S. José n. 59. — Telephone Central n. 1289. (15453)



# OCULOS

Nickel c| grão . . 6$000
Nickel c| côr . . . 3$000
Tartaruga c| côr . 5$000
Tartaruga c| grão . 10$000
Pince-nez c| grão . 3$000

Concerta e avia receitas.
J. ROSA & CIA.
Rua Sete de Setembro 55

(15922)



## BUNGALOW

Alugam-se, Oito de Dezembro, 62, proximo á rua S. Francisco Xavier. (D 20356)



## ODEON — PARC — HOTEL

Dispõe de confortaveis quartos com agua corrente, preços modicos. Praia do Russel n. 192. (D 20355)



## CASA

Um casal estrangeiro sem filhos procura uma pequena casa em Botafogo, Flamengo ou Laranjeiras. Offertas ao sr. Paulo — Rua do Rezende numero 33. — FABRICA. (D 2016..)



FORTIFICANTE PERFEITO

# PHOSPHO - CALCINA - IODADA

## Poderoso reconstituinte para adultos e creanças

Prescripta diariamente pelos medicos mais notaveis do paiz, que attestam a sua bella confecção, o seu sabor agradabilissimo e os seus grandes effeitos therapeuticos, a PHOSPHO - CALCINA - IODADA é empregada com grande successo nas adenopathias, lymphatismo, escrophulose, rachitismo, tuberculose, anemia, neurasthenia, phosphaturia, chlorose, bocio, bronchite asthmatica, manifestações da syphilis, dentição, rheumatismo chronico, convalescença e durante os periodos da gravidez e do aleitamento.

Cada frasco é acompanhado da transcripção de mais de 200 attestados de medicos notaveis do Brasil e que são, no Rio de Janeiro, os professores Oscar de Souza, Dias de Barros, Oswaldo de Oliveira, Nascimento Gurgel, Rocha Vaz, J. Marinho, Nascimento Bittencourt, Paulino de Souza, Francisco Eiras, Barbosa Vianna, Luiz Barbosa, Henrique Duque, Antonio Pedro, Pedro da Cunha e Artidonio Pamplona, os Drs. Francisco Silveira, Barbosa Romeu, Paranhos da Costa, Pego de Faria, Herbste Pereira, Sylvio Moniz, Eduardo Meirelles, Paulino Werneck, Moreira Guimarães, Carlos Villela, Sá Pereira, Oscar Godoy, Adalberto Ferreira, Gastão Guimarães, Lafayette Rodrigues Pereira, Achilles de Araujo, Girondino Esteves, Lassance Cunha, Leonel Rocha, Leopoldo Prado, A. Costallat, Dario Callado, Marques Canario, Rodolpho Josetti, Moreira de Carvalho, Alcides Lintz, José de Andrade Sebastião Barroso, Rego Barros, Paula Rodrigues, Leonel Gonzaga, Amaral Peixoto, Anysio de Sá, Ansier Bastos, Mario Piragibe, Roberto Freire, Carlos Seidl, Francisco Aragão, Carlos Seidl Filho, Francisco Aragão, Soares Pereira, Galvão Bueno, Augusto de Freitas, Brenno Moniz, Flavio de Moura, Silveira Lobo, Mario Martins Mello, Alfredo Barcellos, Humberto M. Mello, Firmo Barroso, Samuel Pereira, Guedes de Mello, Lourenço da Cunha, Ernani Pereira, Paula Maiwald, Fernando da Silveira, João Tavares, G. Philadelpho, Caetano Dantas, Valentim Varella, Costa Lima, Gomes da Cruz, Souza Carvalho, Pinto Brandão, Heitor Silva, Brasilio da Luz, Alexandre Stockler, José Cavalcanti Hildegardo de Noronha, Cruz Campista, Ferreira da Rocha, Raphael de Carvalho, Olegario de Azevedo, Paula Rodrigues, Rangel de Abreu, Lauro Garcia, Epaminondas Figueiredo, Machado Portella, Octavio Milanez, Mario Feio, Waldemar Silva, Guilherme Santos, Paulo Velloso, Oswaldo Leite de Oliveira, Octavio Alves Barroso, Fernão da Silveira, Marcos Migliewich, Amalia Migliewich, Alexandre Cirne, Attila Torres, Vahia de Abreu, Oliveira Santos, Horbert de Vasconcellos, Salles Filho, Moreira da Silva, Elyseu Guilherme, Aristão Neves, Andrade Filho, Pinto Portella, André Rangel, Vieira de Castro, Alfredo Porto, Francisco Salema, Cunha Bello, Torres Vianna, Augusto Guimarães, Penido Sobrinho, Nelson da Silva, Arminio Fraga, Oscar Soutello, Antonio Pacheco, Alvaro Graça, Fortunato de Britto, Rego Monteiro, Vaz Lobo, Tamborim Guimarães, Ricardo Gusmão e Pinheiro dos Santos; em S. Paulo, professores Raul Briquet, Almeida Prado, Rubião Meira, Sylvio Maya, Adolpho Lindenberg, Celestino Bourroul e J. Britto, Drs. Eduardo Monteiro, Francisco Lyra, Marcondes Machado, Sá Pinto, Tibiriçá Filho, Rezende Puech, Ferreira Santos, Azambuja Neves, Bueno de Miranda, Martins Passos, Carvalho Braga, Luiz Hoppe, Araripe Sucupira, Passos Junior, Philemon, Marcondes, Alvaro Soares, Cesidio da Gama e Silva, Alvaro Guião, Proença de Gouvea, Aristides Guimarães, Nazareno Orcesi, Luiz do Rego, Almeida Prado, Custodio Guimarães, V. Graziano, Crissiuma de Figueiredo, Nelson Libaro Vieira de Bittencourt, Duarte Nunes, José Tipaldi, Ulysses Paranhos, Oswaldo Puissegur, Danton Malta, Zeferino do Amaral, J. J. da Nova, Ribeiro de Almeida, Souza Castro, Pereira Gomes, Mario de Sanctis, Olavo de Castilho, José Luiz Guimarães, M. R. Louzã, Euclydes de Carvalho, Campos Moura, Benedicto Tolosa, Nogueira Ferraz, Souza Paraiso, Ivan de Vasconcellos, Cunha Ferreira e Caldeira de Alvarenga; na Bahia, professor Cesario de Andrade, e o dr. Pery Guimarães; no Estado do Rio, Armando Lima, Hugo Silva, Paula Buarque, Sá Earp Filho, Ernesto Tornaghi, Robel de Figueiredo, Martins Teixeira, Leandro da Motta; em Minas, Dr. Boucher Pinto e no Ceará, Dr. José Paracampos. (9614)

COMPANHIA BRASIL CINEMATOGRAPHICA

# ODEON

MILTON SILLS é o galã admiravel, que sabe sustentar com o seu pulso os seus direitos ao coração da amada.

BETTY BRONSON uma creatura que sabe fazer-se adorar — "por isso"

# Paraiso

é um film maravilhoso pelo enredo e pelas emoções — Producção da FIRST NATIONAL — um film grandioso do PROGRAMMA SERRADOR

No programma: a comedia TIRO PELA CULATRA — e a PARADA DE SETE DE SETEMBRO

Horario: 2; 3,40; 5,20; 7,20; 9; e 10,10.

Segunda-feira — SALLY O'NEILL no film da TIFFANY STAHL — NOIVA ABANDONADA.

Terça-feira — No Palco — "Reapparição do famoso conjuncto de 15 artistas" que tanto agradaram no ODEON:

## Mr. Harry Flemming

(Rei do Jazz — O Maior Artista Negro da Actualidade).

## Miss Erica Dancer

(Grande "Estrella" do MOULIN ROUGE DE PARIS) E OS CELEBRES TREZE MUSICOS.

## - Blue Birds -

(Jazz Symphonic Orchestra) — QUE CANTAM — DANSAM — TOCAM COMO JAMAIS SE OUVIU NO BRASIL.

PROGRAMMA SERRADOR

# GLORIA

Um romance maravilhoso... em que o luxo, a arte e a belleza se alliam — em

# O HAREM

# DA MORTE

Um film russo — distribuido pelo **Programma URANIA**

No programma — a comedia PRUDENCIA ISRAELITA — e o jornal BRASIL ANIMADO n. 7

HORARIO: 2 — 4 — 6 — 8 e 10 horas.

DEPOIS DE AMANHÃ

*O caminho do inferno*

PROGRAMMA URANIA

# PARISIENSE

Um programma que interessa a todo o mundo porque é uma these social em defeza do lar e da honra da familia.

HOJE

# Paes! Guardae as vossas filhas!

Ellas precisam muito dos vossos conselhos, do vosso zelo constante, principalmente na edade em que despertam para o amor.

(IMPROPRIO PARA MENORES)

Prog. V. R. Castro

A SEGUIR — Um film sensacional:
**O CIRCO DA MORTE**

BREVE — A maravilha das maravilhas:
**A RAINHA DO VARIETÉ**

# RIALTO

HOJE, PROSEGUINDO NO TRIUMPHO INICIADO DESDE O PRIMEIRO DIA:

## O principe estudante

(Em Old Heidelberg)

**Ramon Novarro e Norma Shearer**

dirigidos por ERNEST LUBTISCH — na mai enternecedora e envolvente historia de amor até hoje vivida no *ecran*.

**Horario do PRINCIPE ESTUDANTE**

2, 4, 6, 8 e 10 horas.

**Depois de amanhã**

A lindissima JOAN CRAWFORD na versão que a "Metro-Goldwyn" fez da famosa opereta norte-americana.

**ROSE-MARIE**

# CAPITOLIO — IMPERIO

Paramount Pictures

HORARIO
2; 3,40; 5,20; 7,00; 8,40; 10,20

A SEGUIR
RONALD COLMAN e VILMA BANKY em
DOIS AMANTES
da United Artists.

HORARIO:
2 — 3,40 — 5,20 — 7 — 8,40 — 10,20.

FLORENCE VIDOR
A ORCHIDÉA DO ECRAN EM
QUARTETO DE AMOR

# Theatro CARLOS GOMES

EMPREZA PASCHOAL SEGRETO

A TEMPORADA DOS ESPECTACULOS MAIS ALEGRES E MAIS BARATOS DO RIO

**Companhia Brasileira de Theatro Comico**

Lia Binatti

HOJE — HOJE

A's 7 1|2 — Successo do sainete engraçadissimo

## Vou bancar o maluco!

A's 9 horas — Continuação do exito de riso de —

## Mamãe quer casar!

A's 10,20 — O sainete hilariante

## Vou bancar o maluco!

(Amanhã) A's 2 3|4 — A TARDE DO PERFUME (Amanhã)
PROGRAMMA EXCEPCIONAL — O SAINETE

**VOU BANCAR O MALUCO!**

seguido do "sketch" de FREIRE JUNIOR

**O VIDRO DE PERFUME...**

e o seguinte acto variado: — MUNDO MAL FEITO, scena comica por Manoelino Teixeira e Georgina Teixeira; O PERFUME DA CREOULA, cançoneta comica, Manoelino Teixeira; Lia Binatti em duas canções de Joubert de Carvalho; Olga Navarro dirá a poesia de Olegario Mariano; — SOLDADINHO QUE PASSA...", com variações musicaes de maestro Vogeler; Arthur Castro no tango de J. Guichubut, letra de Lamartine Babo; — O PERFUME DA MULHER de Affonso Stuart e Roque Cunha em anedoctas comicas — Distribuição de perfumes de ROGER CHERAMY.

POLTRONA ....... 3$000

TERÇA-FEIRA A's 7,30 e 10,20 — Sensacional representação do sainete comico, em 4 quadros, illustrado com 10 numeros de musica, original de ARMANDO GONZAGA

## O BONDE DA ALEGRIA...

# Theatro S. José

Empresa Paschoal Segreto

MATINÉES DIARIAS A PARTIR DE DUAS HORAS

HOJE — Na Tela — Em MATINÉE e SOIRÉE — HOJE

## RAMONA

Um grandioso film de paixão da United Artists, com DOLORES DEL RIO.

No mesmo programma

**O HOMEM-FÉRA**

Uma producção magnifica, com PATSY RUTH MILLER

No Palco — A's 4,20 e 8,20 — No Palco

Proseguimento do successo da alegre burleta fantasia de CELESTINO SILVA.

**A BARATINHA VERMELHA**

Esfuziantes creações comicas de PINTO FILHO — PALMYRA SILVA.

SEGUNDA-FEIRA | NA TELA | SEGUNDA-FEIRA

Em MATINÉE e SOIRÉE

## NAPOLEÃO

As paginas mais vibrantes da historia da REVOLUÇÃO FRANCEZA em uma joia de cinematographia

NO PALCO A's 4,20 e 8,20 A

Em primeiras representações a "revuette" comica e galante de FREIRE JUNIOR

## EU SOU DE CIRCO...

para estréa da querida MARISKA e suas bailarinas; do popular comico JOÃO MARTINS e das graciosas actrizes GUY MARTINELLI e ALINE MELLO.

# Cine Mattoso

PRAÇA DA BANDEIRA
Phone — Villa 2901

HOJE — HOJE

## A dansa da vida

Um assombro da UNITED ARTISTS com MARY PHILBIN.

(D 18900)

# Theatro Municipal

Concessionario: OTTAVIO SCOTTO — Temporada Official de 1928

GRANDE COMPANHIA LYRICA

(HOJE) A's 15 1|2 VESPERAL POPULAR (HOJE)

## GIULIANO

de ZANDONAI, nova para o Rio

MARENGO — MIRASSOU — CIRINO — NICCOLINI
ZONGHI DI BARI — RAKOWSKI — NARDI
NICOLICH

DIRECTOR DE ORCHESTRA: PAOLANTONIO

(HOJE) A'S 8 3|4 16ª de assignatura (HOJE)

## NORMA

CLAUDIA MUZIO — BESANZONI LAGE
JEGHELLI — PASERO

DIRECTOR DE ORCHESTRA — SERAFIN

(D 18469)

# Cine Theatro CENTRAL

Breve — Uma maravilha! NOITES DE BAGDAD "Royal Programma"

HORARIO
Comedia: 1 1|2, 3, 6 1|2, 8.
Drama: 2; 4 1|2; 7; 10.
Palco: 3 1|2, 5 1|2 8 1|2, e 11

HOJE | As magnificas attracções da «SOUTH AMERICAN TOUR» | NO PALCO

**DERKAS** — A's 3 1|2 e 8 1|2 — **RYSS**

o mais perfeito imitador de estrellas theatraes. A apresentação mais luxuosa que já viu o publico carioca.

o barman de Santan que transforma milagrosamente agua em licores, vinho, champagne, etc.

**KANUI e LULA** — com o formidavel successo de suas dansas, cantos e guitarra do Hawai.

A's 5 1|2 e 11 hs.

**D'ALBA** — Barytono, em trechos de operas | **SOBERANA** — em novos tangos de successo | **FRED. BERNARDI** — em assombrosas imitações de passaros

DERKAS — não é que se chama um "imitador do bello sexo". E' mais do que isso. E' um artista consummado, o maior do seu genero.

Não deixe de vir hoje provar as deliciosas bebidas que RYSS fabrica milagrosamente com agua pura.

NA TELA

**Johnny Hines**

na mais «gozada» de suas comedias

## CAVANDO O DELLE

«First National»

SEGUNDA FEIRA — SEGUNDA FEIRA

MARY ASTOR em

## Visão Suprema

um verdadeiro primor da «First National»

# CINEMA Mem de Sá

Avenida Mem de Sá — Esquina da rua dos Invalidos — Telephone Central, 2037

O MELHOR CINEMA DESTA CAPITAL

Hoje e amanhã

**John Gilbert** — E — **Mae Murray** — EM — ***Viuva Alegre***

12 actos da "Metro-Goldwyn".

ADEUS, BOA VIDA
Comedia em 2 actos.

M. G. M. News 42

Amanhã — MATINÉE.

# CINEMA IDEAL

RUA DA CARIOCA 60|64 — Telephone C. 1027

(HOJE) — (Na Téla)

**Mary Astor** — EM — **Amar, soffrer, vencer** "First National"

**Bêbê Daniels** — EM — **Diga que sim, sim?** "Paramount"

(NO PALCO) — (ás 4 e 9 hs.)

A "risada" em 1 acto e 14 quadros, de Carlos Bittencourt

## A mulher que eu arranjei

PALITOS — o incomparavel comico interpretará duas hilariantes personagens — Numeros interessantissimos por Itala Ferreira, Zulmira Miranda, Judith de Souza, Payta, Maria Amelia, Tosca Querzé, Olavo de Barros, Ferreira Maia, I. Norath. — 8 IDEAL GIRLS 8.

RAMON NOVARRO (2a FEIRA) NORMA SHEARER

— EM —

## O PRINCIPE ESTUDANTE

("Metro-Goldwyn-Mayer")

Johnny Hines, em CAVANDO O DELLE

# Cine THEATRO IRIS

RUA DA CARIOCA 49|51 — Telephone C. 4152

(HOJE) — (Na Téla)

## 4 FILHOS

Um film colossal da "FOX-FILM"

WILLIAM BOYD e MARGUERITTE DE LA MOTTE em

**A ultima aventura**

"PARAMOUNT"

(No Palco) — (às 3 e 8 1|2)

**Companhia Portugueza de Revistas**

A revista relampago de CARDOZO DE MENEZES

## Ella é bôa...

2ª FEIRA

O novo successo de gargalhada

## Ora vejam só

estrondosa revista-relampago.

NA TELA

Lois Moran, em CASAR, NUNCA! "Fox"

Jetta Gondal, em A TRAGEDIA DA ALCOVA "Paramount"

## ATLANTICO

R. Copacabana, 40, T. Sul 1521

Hoje e amanhã

COLLEEN MOORE, em APUROS DE NOBREZA 7 actos "First National".

BEN LYON, em FILHO DA FORTUNA 7 actos "First National".

JUIZ SEM JUIZO Comedia em 2 actos.

Fox-News 9 x 25

Amanhã: MATINÉE.

## AMERICANO

R. Copacabana, 743, Tel. Ip. 622

Hoje e amanhã

SALLY PHILIPS, em COM A CAMARA AO HOMBRO 7 actos da "Fox".

AL. HOXIE, em PRESO PELO AMOR 5 actos da "E. D. C.".

HOSPEDE INESPERADO Comedia em 2 actos;

No palco: FRED BERNARDI o rouxinol humano.

## GUANABARA

Praia Botafogo, 506, Tel. Sul 2418

Hoje e amanhã

ADOLPHE MENJOU, em NOITE DE MYSTERIO 7 actos "Paramount".

KAN MAYNARD, em SELLA DO DIABO 6 actos da "First".

HOSPEDE INESPERADO Comedia em 2 actos.

Fox News 9 x 26

Amanhã — MATINÉE.

## TIJUCA

R. Conde Bomfim, 344, T. V. 3655

Hoje e amanhã

HOOT GIBSON, em O REI DAS CAMPINAS 7 actos "Universal".

FRED HUMES, em O CYCLONE! 5 actos "Universal".

SEU MARIDO UNICO Comedia em 2 actos.

Influencia hespanhola

Amanhã — MATINÉE.

## AMERICA

R. Conde Bomfim, 334, T. V. 4575

Hoje e amanhã

EDMUND LOWE, em AMAR PARA MORRER 7 actos da "Fox".

MARION DAVIES, em FILHINHA QUERIDA 8 actos da "Metro-Goldwyn-Mayer".

SEGUNDA INFANCIA Comedia em 2 actos.

Universal News 36

Amanhã — MATINÉE.

## BRASIL

R. Haddosk Lobo, 437, T. V. 2012

Hoje e amanhã

COLLEEN MOORE, em APUROS DE NOBREZA 7 actos "First National"

EDMUNDO LOWE, em AMAR PARA MORRER 7 actos da "Fox".

BATENDO EM RETIRADA Comedia em 2 actos.

Universal News 36

Amanhã — MATINÉE.

## VELO

R. Haddock Lobo, 166, T. V. 874

Hoje e amanhã

GEORGE BANCROFT, em CARTAS NA MESA 8 actos "Paramount".

HOOT GIBSON, em O REI DAS CAMPINAS 7 actos "Universal".

SEU MARIDO UNICO Comedia em 2 actos.

Paramount News 24

Amanhã — MATINÉE.

## HADDOCK LOBO

R. Haddock Lobo, 20, T. V. 480

Hoje e amanhã

JANET GAYNOR, em 7º CEU 12 actos da "Fox"

BATENDO EM RETIRADA Comedia em 2 actos.

M. G. M. News 42

Amanhã: MATINÉE.

## Villa Isabel

Av. 28 de Setembro 425, T. V. 1582

Hoje e amanhã

MARY CARR, em SCENARIOS DA VIDA 7 actos da "E. D. C.".

KARL DANE e GEORGE K. ARTHUR, em GENTE DE CIRCO 7 actos da "Metro-Goldwyn-Mayer".

DUETTO SONOROSO Comedia em 2 actos.

No palco: Magnificas variedades.

Amanhã: MATINÉE.